DIRETOR
M. PAULO FILHO
Avenida Gomes Freire, 471

REDATOR-CHEFE
ANTONIO CALLADO

Correio da Manhã

Fundador — EDMUNDO BITTENCOURT

RIO DE JANEIRO, QUINTA-FEIRA, 21 DE JUNHO DE 1956

SUPERINTENDENTE
JOSE V. PORTINHO

N. 19.398 — ANO LVI

GERENTE
ALINIO DE SALLES

Examinados os problemas da África do Norte nas conversações franco-americanas

Discurso de Pineau no "National Press Club" em Washington – O ministro do Exterior da França visitou o presidente Eisenhower no Hospital Walter Reed – Abordada a questão argelina

WASHINGTON, 20 — A segunda sessão das conversações franco-americanas, reunindo Christian Pineau, ministro francês dos Negócios Estrangeiros, e Foster Dulles, secretário de Estado, foi consagrada ao exame dos problemas da África do Norte, do Oriente Médio, da integração européia e das trocas comerciais franco-americanas. Essa reunião constituiu, na realidade, o fim das conversações.

Depois da sessão, Pineau declarou que havia insistido, a respeito dos problemas da África do Norte, no fato de que a França não quer nenhum auxílio material do govêrno americano mas apenas um espírito de compreensão. Disse que não foi registrada nenhuma alteração na atitude americana definida por Douglas Dillon, embaixador dos Estados Unidos na França. O ministro francês exprimiu sua satisfação pela extenção do apoio que o Estados Unidos dão à França, no caso argeliano e sua convicção de que o govêrno americano apoiará a posição francesa no Conselho de Segurança, quando êsse organismo discutir o pedido árabe-asiático de exame do caso argeliano.

A evolução da situação entre Israel e os Estados árabes foi estudada. Pineau declarou que, na sua opinião, o Conselho de Segurança está perfeitamente habilitado para a solução da divergência entre Israel e seus vizinhos.

No que concerne ao fornecimento de armas ao Oriente Médio, Pineau sallentou a complexidade do problema declarando principalmente que se tratava de fornecimento de armas aos países árabes, a Israel e aos membros do Pacto de Bagdá e que em cada um dêsses casos difere a posição dos governos interessados.

Quanto à integração européia, o ministro francês expôs a Dulles os resultados da conferência de Luxemburgo, que terminou nos recentes acôrdos sôbre o Sarre, e os da conferência de Veneza sôbre o "Euratom" e o mercado comum. A respeito do "Euratom", Pineau precisou que foi examinada a questão das matérias físseis brutas. Na questão do mercado comum foram abordados dois aspectos particulares do problema: 1.º) a harmonização dos encargos sociais (seguridade social, aposentadoria, etc.) e 2.º) a inclusão dos territórios de ultramar no mercado comum, que interessa particularmente à França e à Bélgica.

Os dois estadistas também fizeram um rápido exame do problema do Vietnam e particularmente da questão das responsabilidades francesas no que diz respeito às fronteiras.

Finalmente, Dulles e Pineau entraram em acôrdo sôbre a criação de um comitê de peritos franco-americanos que examinará os problemas decorrentes das relações econômicas entre os dois países, na esperança de um aumento das trocas comerciais. F.P.

DISCURSO DE PINEAU NO "NATIONAL PRESS CLUB"

WASHINGTON, 20 — No discurso que pronunciou hoje no "National Press Club", desta cidade, o sr. Christian Pineau, ministro francês dos Negócios Estrangeiros, proclamou a vontade da França de permanecer fiel às suas amizades e às suas alianças e salientou que diante da evolução "muito importante" da Rússia e dos seus satélites, o Ocidente não devia negar-se a uma aproximação econômica e cultural "desejada pelos russos".

"É evidente — disse o ministro francês — que a partir do momento em que fizermos a escolha que vos sugiro, seguir-se-á uma política de colaboração entre os povos, de auxílio aos países subdesenvolvidos em larga medida independente dos problemas de segurança e da procura de métodos mais aptos para garantir o bem-estar mundial".

Para Pineau uma política visando evitar o estabelecimento de uma cortina de ferro entre as duas partes do mundo é preferível ao "imobilismo internacional, do qual o único resultado possível é manter no mundo a desconfiança, a inquietação e a miséria".

No começo do seu discurso, o ministro francês dos Negócios Estrangeiros havia exposto as duas idéias-mestras da política francesa:

1.º) pensamos em permanecer fiéis às nossas amizades, às nossas alianças e ao nosso sistema de segurança coletiva, o que significa claramente a nossa vontade de cooperar em todos os planos com os nossos amigos americanos, de manter a Aliança Atlântica e desenvolvê-la em novos domínios; 2.º) renovar os contatos com os países do Leste que até agora estiveram voluntàriamente isolados do resto do mundo, mas que há alguns meses fazem um esfôrço para levantar o que se chamava de "cortina de ferro".

Para o ministro francês, a evolução, na sua opinião "muito importante" da Rússia e seus satélites "permite perguntar-se agora se o bloco do Leste não está disposto, mesmo no plano das idéias e dos métodos, a uma aproximação para as concepções do Oeste". Segundo Pineau, a questão de saber se os dirigentes russos são sinceros ou não é um "falso problema". O que conta em política externa, disse êle, são os fato, "e a experiência mostra que seguidamente os fatos modificam as intenções. Ora, os fatos mudaram, provàvelmente sob a pressão de circunstâncias econômicas".

Pineau explicou desta maneira o seu pensamento: "A Rússia é obrigada hoje a fazer face a tarefas que excedem os seus meios. Ora, ela começa a compreender que o tempo necessário para efetuar tais tarefas é considerável. Por isso, seus dirigentes estão dispostos a um certo número de sacrifícios indispensáveis para chegar a uma economia mais normal e para que a colaboração entre o Leste e Oeste se torne uma realidade."

O govêrno francês fêz a si mesmo esta pergunta, disse Pineau: "por direção almejada pelos dirigentes nosso lado, iremos dar um passo na russos?"

"Do próprio ponto de vista dos nossos princípios não podemos negócios Estrangeiros, que se declarou mais particularmente interessado por um ponto: "a reaproximação econômica e cultural desejada pelos russos vai permitir aumentar consideràvelmente os contatos humanos. Ora, a propaganda da liberdade e da democracia jamais foi levada a efeito na Rússia e nos Estados satélites, até agora. Por que suporíamos antecipadamente que a nossa propaganda não tem em si bastante fôrça para convencer aquêles sôbre quem ela deve se exercer?"

Depois de sublinhado que os russos, mesmo se tomarem consciência das idéias de liberdade, nem por isso renunciarão "a um regime econômico que até agora lhes proporcionou um certo número de vantagens", Pineau salientou que se a experiência dos contatos aumentados entre o Leste e o Oeste se revelasse muito decepcionante devido à atitude russa, o problema poderia ser reconsiderado.

Em conclusão, o ministro francês fêz o seguinte apêlo:

"Sei que o povo americano é muito pacífico e muito generoso para não pensar que idéias como essas que acabo de expor são suscetíveis de interessá-lo e isso tanto mais porquanto o poderio americano pode permitir-lhe assumir a direção de um movimento cujo objetivo final é o bem-estar e a liberdade dos povos". F.P.

A QUESTÃO ARGELIANA

WASHINGTON, 20 — A questão argeliana foi evocada hoje de manhã, no decurso da visita que o ministro francês das Relações Exteriores, sr. Christian Pineau, fêz ao presidente Eisenhower, no Hospital Walter Reed.

O chefe da diplomacia francesa declarou aos jornalistas, ao término dessa entrevista — que durou perto de um quarto de hora — que o presidente Eisenhower teve a iniciativa de falar sôbre a Argélia.

"O presidente Eisenhower ficou muito interessado pelas respostas que dei às suas perguntas", precisou o sr. Pineau.

"Estou certo de que espera, como eu, uma rápida solução do problema argeliano", acrescentou.

O ministro francês das Relações Exteriores chegara ao Hospital Walter Reed pouco antes das 15,30 horas, num carro da Casa Branca que arvorava as bandeiras francesa e americana. Com êle vinha o sr. Fostes Dulles.

Ao deixar o presidente dos Estados Unidos, disse o sr. Christian Pineau, aos representantes da imprensa, do rádio e da televisão, da "sua profunda satisfação por que o presidente Eisenhower tenha desejado vê-lo".

E aduziu:

"Transmiti ao presidente os melhores votos, não sòmente do govêrno francês, mas ainda de todo o cusar", respondeu o ministro de Ne-

(Continua na 8.ª página)

NOVA YORK — Avery R. Dulles (o segundo da esquerda), filho do secretário de Estado John Foster Dulles, na procissão dos seminaristas que foram ordenados padres católicos da Ordem de Jesus, na Capela da Universidade de Fordham. No segundo plano da foto I.N.P. vemos o cardeal Spellman, de mitra, que oficiou a cerimônia.

O EGITO EXIBIU EM PARADA O SEU PODERIO MILITAR

Nasser e os problemas de política externa — Espião egípcio condenado em Israel

CAIRO, 20. O Egito exibiu hoje o seu poderio militar, num desfile de quatro horas, considerado como o mais colorido da história do país.

O ministro do Exterior da Rússia, Chepilov, assitiu ao desfile ao lado de Nasser e outros altos funcionários egípcios. Também estêve presente o embaixador britânico, Brian Robertson, que conduziu as negociações finais para a retirados dos soldados ingleses da zona do canal de Suez.

Justamente a retirada dos últimos contingentes britânicos do Egito foi o fato festejado com o grande desfile militar de hoje, durante o qual o público viu pela primeira vez o armamento recebido pelo Egito da Rússia. — U. P.

POLÍTICA EXTERNA

CAIRO, 20. No discurso que pronunciou por ocasião da partida do último soldado britânico do Egito, o coronel Nasser, falando dos problemas de política estrangeira, declarou:

— "Tudo o que desejamos obter é a independência de todos os países árabes. Hoje, pela primeira vez, um representante de Marrocos independente está entre nós: é o príncipe herdeiro do trono marroquino. Também temos entre nós um representante do govêrno tunisino. Queremos que no próximo congresso que nos reunir de novo, haja igualmente um representante da Argélia árabe independente."

Falando da Palestina, o coronel Nasser declarou: "Não podemos enfrentar o problema palestino, sendo fracos. Eis porque devemos nos reforçar para poder realizar a independência da Palestina, e de todo o mundo árabe, desde Marrocos até Bagdá, e restituir ao povo palestino seu direito à vida".

Anteriormente, falando da política egípcia com relação às grandes potências, o coronel Nasser declarara: "Dizemos à Inglaterra, aos Estados Unidos e à Rússia, que nossa política estrangeira será ùnicamente baseada em nossa independência e na salvaguarda das fronteiras. Estamos prontos a nos tornar amigos de todos, com a condição de que essa amizade não atinja nossa independência, nosso "arabismo" ou qualquer outro país árabe. Quanto à Inglaterra, ela cumpriu seus compromissos. Todavia, gostaria de dirigir algumas palavras à imprensa britânica, para lhe dizer: os tempos de hoje não são os de ontem. Êles mudaram. As campanhas de imprensa não mais nos metem mêdo". F. P.

ESPIÃO EGÍPCIO

TEL AVIV, 20. Um jovem egípcio de 24 anos foi condenado por um tribunal militar israelense a 18 anos de prisão, acusado de espionagem. O rapaz, que tinha penetrado em território israelense, vindo da zona de Gaza, confessou-se culpado, e declarou que tinha sido obrigado pelos serviços de espionagem egípcios a vir a Israel a fim de recolher informações de ordem militar. F. P.

PROTESTO BRITÂNICO

ATENAS, 20. A Grã-Bretanha protestou ante o govêrno da Grécia, hoje, pelo incidente de 2.ª-feira última em que um avião de passageiros britânicos foi interceptado por caças gregos.

O protesto foi formulado pelo embaixador britânico em Atenas, Peake, ante o Ministério do Exterior. U. P.

SEPULTAMENTO DE SOLDADOS BRITÂNICOS

NICOSIA, Chipre, 20. A explosão de uma bomba lançada por um extremista cipriota foi a última saudação que receberam, antes de serem sepultados, ontem, os 19 soldados britânicos que morreram no grande incêndio dos bosques provocado pelos guerrilheiros do "general" rebelde George Grivas.

O extremista arrojou a bomba contra o automóvel de um capelão quando os caminhões militares conduziam os cadáveres dos soldados ao cemitério militar de wayne. Entretanto, o petardo não atingiu o alvo, explodindo a três metros distante, ferindo a três curiosos.

A homenagem final aos soldados prosseguiu entre o ruído das armas, os apitos dos sargentos e as ordens dadas aos soldados para perseguirem o extremista, que conseguiu fugir.

O cortejo fúnebre passou em frente a um letreiro do caminho que dizia: "Evite os incêndios de bosques". No cemitério, os gaiteiros

(Continua na 8.ª página)

Um dos maiores desastres da aviação comercial

Caiu no mar um "super-constellation" venezuelano – 74 mortos incluída a tripulação

NOVA YORK, 20. Setenta e quatro pessoas pereceram, num gravíssimo desastre aéreo ao sul desta cidade.

Caiu ao mar a 40 milhas daqui — ao largo da costa de Nova Jersey — um avião venezuelano, que tinha a bordo 10 tripulantes e 64 passageiros.

O avião deixara o aeroporto de Idlewild aos quinze primeiros minutos de hoje (hora do Rio de Janeiro). Segundo o pilôto de um avião que se encontrava na região no momento do acidente, o aparelho venezuelano parecia ter dificuldades quando, repentinamente, caiu no oceano, incendiando-se. Trata-se de um "super Constellation" quadrimotor da "Linea Aeropostal Venezuelana" que deveria chegar a Caracas sete horas depois da partida de Nova York.

Anunciou o aeroporto de Floyd Bennet, nas proximidades de Nova York, que o avião sinistrado havia manifestado a intenção de regressar ao aeroporto de Idlewild quando o pilôto constatou irregularidades do motor pouco depois da decolagem. O serviço da guarda-costa enviou socôrros, imediatamente, ao local do acidente. Segundo informações dêsse serviço, um dos seus aparelhos observou "um lençol de gasolina e destroços".

Um pilôto do serviço de guarda-costa que partira em socorro do avião venezuelano, avistando o aparelho antes que o mesmo mergulhasse no mar, fixou exatamente em 1 hora e 32 minutos (32 minutos depois de meia-noite no Rio de Janeiro) o momento do desastre. O avião desaparecido voltava então ao aeroporto de Idlewild, do qual decolara sem incidente. Mas, a partir de meia-noite o pilôto do avião começou a avisar o aeroporto, pelo rádio, de que êstava em "panne" o motor número um é que estava regressando. Essa mensagem era seguida dentro de breve tempo por um "S.O.S." que alarmou a guarda-costa, seguindo imediatamente em auxílio do aparelho os aviões de Floyd Bennet. Um dêstes aviões, a 1 horas e 11 minutos (hora local) entrou em contato com o avião venezuelano, avistando-o na realidade a 1 hora e 25 minutos. Nesse momento preciso o grande quadrimotor lançava ao mar a sua gasolina na previsão de amarragem ou aterragem difícil. Cinco minutos mais tarde o pilôto venezuelano enviava mensagem pelo rádio declarando que se incendiara a gasolina. O pilôto do avião da guarda-costa confirmava o fato, que presagiava iminente catástrofe. Realmente a 1 hora e 32 minutos o avião venezuelano mergulhava no oceano e a sua carcassa transformava-se em enorme fogueira.

E' a seguinte a lista dos passageiros vítimas do acidente: Maria del Carmen Anteaiv Rodrigues, espanhola, Ernest Gandrian, suíço, Andrée Schwob, francesa, Carlos M. Nuela, espanhol. Passageiros venezuelanos: José Touron Alvarez (diplomata), Donaee Touron, Peraza José Duque, Ida Schenman Deutsch, José Deutsch, Pedro Perez, Ruperto Pena Rodrigues, Omaira Feites, Hilda Antisdel, Christians Francisca Cuervo, Luis Borjas Hernandez, Alicia Penez, Morean Ana Violeta Villalta, Eselyn Senor Urbina, Vilma Senor Urbina, Guillermo Socorro, Rafael Antonio Socorro Villasmil, Maria de Lourdes Socorro Ramirez, Cristobal Acosta, Mireys Castillo Martucci, Maria Sultisia Parra, Nancy Maria Borges Elster, Gabriel F. Borges Elster, Ligia Martinez Justina, Ligia M. Teran Escamez, Lucia Mercedes Teran Escamez, José Gilberto Belloso Hernandez, Maris Cristina Ramos, Alexander de Armas Velasquez, Flor Maria de Armas Velasquez, Alvaro Domingues, Margarita Croes, Diego Blanco, Delia Brasch, Humberot Braschi, Pedro Real Castillo Martucci, Fernando Padron, Milagros Hungal, Carmen Croes, Margarita Croes, Yolanda Alfonzo, Theresa Alfonzo e Elsa C. Boccardo Stefani. O resto da lista refere-se aos passageiros norte-americanos.

A lista dos tripulantes é a seguinte: comandante, Luis F. Plata, 39 anos de idade, Valência, Venezuela; primeiro pilôto, Raymond Fausserres, 35 anos, Venezuela; oficial mecânico, Juan Arenas, 31 anos, Caraboso, Venezuela; oficial de rádio, Julio Rondon, 29 anos, Venezuela; aeromoças, Christiana de La Cruz, 22 anos, França e Elvin Varela, 28 anos, Nova York; Gonzalo Sanchez Sosa, Caracas, Venezuela, e Frederica Thal, Venezuela.

MENSAGEM DE EISENHOWER

WASHINGTON, 20. O presidente Eisenhower expressou, hoje, seu "profundo pesar" pelo desastre ocorrido com um avião venezuelano em que 74 pessoas perderam a vida.

Eisenhower enviou uma mensagem pessoal ao presidente da Venezuela, Marcos Perez Jimenez, em que lhe expressa seus sentimentos pelo "trágico acidente" de hoje.

James C. Hagerty, chefe do Serviço de Imprensa da Casa Branca,

(Continua na 8.ª página)

CORREIO DE PORTUGAL

LISBOA, 20. Mercado livre de moeda em Lisboa no dia 19: cruzeiro, compra 32 centavos, venda 34 centavos; libra, compra 78 escudos, venda, 79 escudos; dólar, compra 28 escudos 30 centavos, venda 28,60. A. N.I.

NOVA REUNIÃO DA UNIÃO LATINA

LISBOA, 20. A União Latina que se encontra reunida nesta cidade, resolveu marcar nova reunião em Lisboa no dias 20 e 21 de janeiro próximo. A. N. I.

EM LISBOA O DR. MURILO RUBIÃO

LISBOA, 20. O escritor e jornalista brasileiro dr. Murilo Rubião, chefe do escritório comercial do govêrno do Brasil em Madri, encontra-se em Lisboa. A. N. I.

JORNADAS MÉDICAS

LISBOA, 20. Regressou ao Rio de Janeiro por via aérea o médico cardiologista, dr. Magalhães Gomes que tomou parte nas jornadas médicas luso-brasileiras. A. N. I.

INDUSTRIA CINEMATOGRÁFICA PORTUGUÊSA

LISBOA, 20. A indústria cinematográfica portuguêsa que estava pràticamente paralizada durante 6 anos, parece ir reiniciar as suas atividades. Há dias foi estreiado num cinema da capital o filme "O Dinheiro dos Pobres" realizado obscuramente e quase em segrêdo e que constitui em rotundo fracasso de crítica e de público. Todavia foi ontem assinado um contrato para a realização doutro filme que será dirigido por Artur Duarte. Os artistas e os técnicos assinaram os contratos nos estúdios da Tobis para a película intitulada "O Noivo das Caldas". No plano da laboração projetado serão realizados mais dois filmes: "Dois Dias no Paraíso" e a "Menina Feia". A. N. I.

GRÃ-CRUZ DO MÉRITO AERONÁUTICO

MADRI, 20. O boletim oficial publica o decreto conferindo a Grã Cruz do Mérito Aeronáutico ao general Botelho Moniz, chefe do Estado Maior das Fôrças Armadas Portuguêsas. A. N. I.

EXTINÇÃO DO ANALFABETISMO

LISBOA, 20. Uma emprêsa industrial do Tramagal, fundada pelo comendador Duarte Ferreira colabora na campanha da extinção do analfabetismo empreendida pelo Govêrno

Continua na 8.ª página

MANDADO DE PRISÃO CONTRA O EX-DITADOR DA ARGENTINA

Asilou-se na embaixada do Brasil o suboficial Angel Velasques — A reforma da Constituição

BUENOS AIRES, 20. A Polícia Federal argentina informa que está de posse de um mandado judicial de prisão do ex-presidente Juan Perón. Acrescentou que deu ordens a seus agentes para que prendam o ex-presidente.

A ordem de prisão pede a prisão do "ex-ditador" Juan Domingo Perón, nascido a 8 de outubro de 1895, filho de Maria Perón e Juan Sosa. O acusado, uma vez prêso, deverá ficar incomunicável, a disposição do juiz criminal especial Maria Reyna, em virtude dos crimes contra o Código Penal, por abuso de poder e malversação de fundos públicos".

A ordem de prisão diz que Perón "talvez se encontre no Panamá". U.P.

ASILADO NA EMBAIXADA DO BRASIL

BUENOS AIRES, 20. O suboficial Leonardo Angel Velasques refugiu-se na embaixada do Brasil nesta capital. Por outro lado o sr. Oscar de Bernardis refugiou-se na embaixada da Bolívia. Essas duas pessoas eram procuradas por terem participado da revolta de 9 do corrente. F.P.

REFORMA DA CONSTITUIÇÃO

BUENOS AIRES, 20. Tudo indica que a reforma da Constituição de 1853, por meio de uma Assembléia Constituinte e antes da convocação de eleições gerais, é um dos pontos previstos no programa político do presidente Aramburu.

Os dirigentes de quatro dos cinco partidos políticos que conversaram ontem com o presidente, o seu gabinete militar e o ministro do Interior, Laureando Landaburu, se manifestaram a favor da Assembléia Constituinte. O quinto partido consultado foi a União Cívica Radical, que é o maior do país. O presidente de sua Comissão Nacional, Arturo Frondizio, declarou que a convocação de eleições gerais deve ser feita o mais breve possível. Contudo, seu ponto de vista não encontra eco nas duas facções de seu próprio partido, que divergem da maioria.

A questão das eleições é o assunto político mais debatido na Argentina atualmente. Considera-se que os peronistas também desejam eleições gerais imediatas.

A Constituição de 1853 foi restaurada a 1 de maio último, quando o presidente Aramburu anunciou a revogação da Constituição peronista de 1949. A Carta Magna de 1853, emendada três vêzes até 1896, contém alguns pontos controvertidos. Entre outras coisas, dispõe a eleição indireta do presidente e do vice-presidente por um colégio eleitoral, como nos Estados Unidos, e a eleição de senadores nas províncias pelas legislaturas locais. A Constituição peronista estabeleceu a eleição direta do presidente, do vice-presidente e dos senadores.

Certos partidos políticos, sobretudo a União Cívica Radical e o Partido Socialista, consideram que na reforma da Constituição de 1853 deve ser incluída uma cláusula sôbre a propriedade inalienável do Estado sôbre as fontes de energia, inclusive o petróleo. U. P.

Distúrbios em Lima

Ainda confusos os resultados das eleições presidenciais peruanas

LIMA, 20 — Registraram-se conflitos entre pequenos grupos de manifestantes, no centro desta capital, ontem à noite, com o balanço de três ou quatro feridos entre os "belaundistas". Os dois grupos, separados em outras intervenções, prosseguiram as suas manifestações em diferentes ruas. As autoridades não intervieram. F.P.

FOTOS DE "LA PRENSA"

LIMA, 20 — O vespertino "La Prensa" publicou fotografias das desordens irrompidas no centro desta capital entre grupos "pradistas" e "belaundistas", com o balanço de uns doze feridos. Asseverou o jornal tratar-se de homens a sôldo dos "pradistas", que, armados de cacetes e facas, atacaram os "belaundistas". As fotografias mostram claramente essas pessoas armadas. O repórter José Acevedo, do jornal "La Prensa", que tirou essas fotografias, foi espancado e perdeu os sentidos, conseguindo porém salvar o seu aparelho. F.P.

CONSEQÜÊNCIAS

LIMA, 20 — Como conseqüência da ansiedade provocada pela indefinição dos resultados do pleito de domingo, ocorreram choques entre partidários dos candidatos Manuel Prado e Fernando Belaunde Terry, que estão na frente da apuração.

Nos cômputos extra-oficiais, até a manhã de hoje, se havia chegado a 913.937, de um total máximo de eleitores calculado em ..... 1.300.000, faltando conseqüentemente computar ainda 387.000 votos.

Os resultados extra-oficiais dêsses 387.063 votos não serão conhecidos tão cedo, pois correspondem a lugares remotos, sem meios rápidos de comunicação. As urnas correspondentes a êsses lugares já estão a caminho ou acabam de chegar às capitais departamentais, onde serão novamente revistas.

Enquanto prossegue o lento escrutínio oficial nas capitais dos 24 departamentos do Peru, continuará por alguns dias a incerteza sôbre o candidato vencedor.

Tanto os partidários de Belaunde Terry como os de Manuel Prado distribuiram notas oficiais, responsabilizando-se mùtuamente pelos conflitos de ontem à noite no centro da capital peruana.

Segundo os últimos cômputos extraoficiais, Belaunde está com 380.055 votos, ao passo que Prado tem 414.000. Lavalle, o candidato do govêrno, está muito distanciado dos dois primeiros, U.P.

RESULTADOS

LIMA 20 — São êstes os resultados oficiosos das eleições peruanas para a presidência da República, segundo várias fontes consultadas nesta data:

Segundo os pradistas:
Prado, 436.140.
Belaunde, 361.532.
Lavalle, 128.797.

Segundo os partidários de Belaunde:
Belaunde, 344.881.
Lavalle, 93.406.
Prado, 328.917 .

Segundo o jornal "La Prensa":
Prado, 337.774.
Belaunde, 320.593.
Lavalle, 99.860.

Segundo o jornal "La Nación":
Prado, 486.102.
Belaunde, 388.865. F.P.

DECLARAÇÃO RUSSO-IUGOSLAVA ASSINADA ONTEM EM MOSCOU

Deixou Moscou o marechal Tito — A questão da reunificação da Alemanha

BELGRADO, 20 — A declaração conjunta russo-iugoslava assinada em Moscou salienta em primeiro lugar a diminuição da tensão mundial no transcurso do ano passado e constata o importante papel desempenhado com êsse objetivo pela conferência dos Quatro Grandes reunidos em Genebra no mês de julho de 1955.

Os dois governos constatam em seguida, com pesar, a ausência da China Comunista na ONU, cuja fôrça e alcance, dizem, aumentaram. Prometem "empenhar-se obstinadamente" para fazer com que seja reconhecido o direito de representação da China Comunista nessa instituição.

A declaração salienta igualmente que o espírito de desconfiança e os pontos de vista contrários se acumularam a tal ponto no transcurso da "guerra fria" que seria ilógico esperar-se uma rápida solução para os problemas internacionais em litígio. Nessa ordem de idéias, os dois governos manifestam a convicção de que é necessário "não insistir a respeito das questões da prioridade a dar aos diversos problemas e sim fazer esforços para realizar um acôrdo sôbre as questões cuja solução se afigura possível na atual situação".

Desarmamento — Declaram os dois governos que amadureceram as condições para a rápida solução dessa questão. Salientam ao mesmo tempo a importância de um acôrdo, mesmo parcial, a respeito dêsse ponto e consideram que semelhante acôrdo pode ser

(Continua na 8.ª página)

MOSCOU E ROMA

Ingrata e temerária é a pretensão de querer tirar dos acontecimentos de ontem conclusões proféticas para amanhã. As mais seguras informações podem ser logo desmentidas pelos fatos. A rebelião dos comunistas italianos contra Moscou talvez não passe de um episódio efêmero: pois a obediência cega prestada ao Kremlim durante mais de 30 anos criou um hábito em que os espíritos mais rebeldes são capazes de recair.

Mas nada nos dispensa da obrigação de encarar outras possibilidades. Importa para o julgamento dos fatos perspectiva histórica.

Por isso convém afastar logo as analogias demasiadamente fáceis. Togliatti não é um Lenin. As suas relações com Moscou não existem as tensões nacionais que caracterizam o mundo eslavo por dentro. Mas, sobretudo, Lenin nunca deixou de ser marxista ortodoxo. As críticas de Togliatti contra o repentino anti-stalinismo dos dirigentes russos não parecem superortodoxas. Mas, parecem, apenas. Na verdade, exprimem oposição de velhas raízes.

Alguém já observou que o comitê central do partido comunista russo mudou mais de fisionomia durante êsses anos todos de exercício do poder, hoje são os burocratas e os militares que dominam; há 30, há 40 anos, aquêle comitê parecia uma reunião de teólogos e historiadores. Pois bem, o partido comunista italiano conservou, em grande parte, êsse aspecto. Ocupa posição especial, não sòmente por ser o único liderado por intelectuais: seus chefes, ao lado dos representantes dos sindicatos, são professôres universitários. Nasceu mesmo assim.

O partido comunista italiano foi fundado por Antonio Gramsci, uma das personalidades mais extraordinárias do nosso tempo. Passando 12 anos nos cárceres do fascismo, até morrer miseràvelmente, escreveu na prisão os livros, agora pòstumamente publicados, que o revelam como pensador: discípulo de Benedetto Croce, sensivelmente influenciado pelas idéias sindicalistas de Georges Sorel, êsse mártir do comunismo italiano, intimamente ligado em vida ao liberal Gobetti, foi um socialista europeu; e o adjetivo pesa muito.

Durante os últimos dez anos fizeram os comunstas italianos os esforços mais desesperados para demonstrar a ortodoxia impecável de Gramsci. Hoje, aproveita-se a primeira oportunidade para revivificar a heresia, da qual nem os comunistas nem os ex e anticomunistas de outros países tomaram jamais conhecimento. Só lhes ocorre, hoje, a analogia com o atualíssimo Tito.

Mas não se pretende descurar o aspecto de atualidade nos fatos. A atitude de Togliatti é capaz de criar, temporàriamente, dificuldades na política italiana interna. É capaz de levar Nenni e seu partido socialista a procurar a coalizão com os partidos do centro, que muitos democratas-cristãos desejam e muitos outros, em número maior, temem. Também é aquela atitude capaz de reforçar a aliança entre os comunistas de Togliatti e os socialistas de Nenni. Mas, por mais poderoso que chegue a ser êsse bloco, não terá absolutamente a fôrça para dominar a Itália. Apenas será mais forte e funcionará melhor a oposição; e a verificação dêsse fato abre perspectivas históricas.

Nos países da Europa atual não pode existir verdadeira e forte oposição de esquerda, enquanto são fortes os comunistas, dirigidos por autoridades fora do país, na Rússia. Não sendo da Direita nem pròpriamente da Esquerda, e sendo incapazes, por definição, de assumir responsibilidades administrativas em países que vivem sob regimes diferentes, os partidos comunistas não desempenham e não podem desempenhar o papel de uma verdadeira oposição. Na França, sua presença impõe governos da Direita, porque vêm se tornando impossíveis as coalizões da Esquerda. Na Alemanha, antes de 1933, sua presença e sua política contribuiram muito para a vitória do nazismo. Começou essa calamidade em janeiro de 1919, quando o proletariado alemão se recusou a aderir, em massa, à revolução de Rosa Luxemburgo e Karl Liebknecht; por isso, a capital do socialismo internacional não se estabeleceu, como o próprio Lenin pensara, em Berlim, mas em Moscou; nascera o bolchevismo especificamente russo, totalmente inaceitável ao mundo ocidental, contra o qual está hoje mobilizando a Ásia e a África. Mas teria sido esta a tarefa do socialismo? Um Gramsci, discípulo de Croce, não teria compreendido.

Os bolchevistas russos usurparam, durante os últimos 30 anos, e com efeitos nefastos, o lugar que cabe na Europa à tradição revolucionária, iniciada em 1789. Ninguém está obrigado a apoiá-la, mas, sim, a admitir que ela, como contra-pêso no sistema de *checks and balances* do mundo democrático, é tão indispensável como a presença do próprio diabo é indispensável na economia do mundo divino.

O. M. C.

ADIADA A REUNIÃO DOS PRESIDENTES AMERICANOS

PANAMÁ, 20 — A presidência da República anunciou oficialmente o adiamento da reunião dos presidente americanos, que devia ser realizada nesta Capital de 25 a 26 de junho, para comemorar o centésimo trigésimo aniversário do Congresso do Panamá.

Quando o presidente Eisenhower adoeceu há duas semanas e foi submetido a uma intervenção cirúrgica, declarou que apreciaria o adiamento do encontro dos presidentes.

O Conselho da Organização dos Estados Americanos já decidiu em Washington adiar a reunião que devia realizar-se no Panamá, pelo mesmo motivo. Essa reunião especial deveria começar amanhã, 21 de junho. — U.P.

Resenha Internacional

BOLIVIA — Os cômputos das eleições de domingo passado, até as 9 horas da manhã de hoje, davam ao Movimento Nacionalista Revolucionário, do govêrno, uma vantagem de aproximadamente 479.000 votos sôbre a Falange Socialista.

AUSTRIA — Depois de uma visita oficial de 3 dias à Austria, Gordon Menzies, primeiro-ministro da Austrália, e sua espôsa deixaram hoje esta capital, por via aérea, com destino a Londres.

CHILE — O juiz que instrui o processo por injúrias ao presidente da República, contra os jornalistas Raul Gonzalez e Rafael Otero, ordenou a prisão de ambos. Informou-se que os mesmos teriam difamado o presidente Ibanez em suas transmissões televisadas em Buenos Aires.

ESTADOS UNIDOS — O Departamento da Agricultura autorizou o Paraguai a comprar produtos agrícolas pagáveis em divisas paraguaias. Esse acôrdo versa notadamente sôbre o fornecimento de 74.000 quintais de trigo, 4.800 toneladas métricas de farinha de trigo e de 825 toneladas de óleo de algodão ou de soja.

Um funcionário da Casa Branca disse hoje esperar que o presidente Eisenhower faça uma nova declaração pública a respeito de suas intenções de candidatar-se à reeleição, logo depois de deixar o Hospital Walter Reed.

HOLANDA — Anuncia um comunicado oficial, expedido no fim da manhã, que a princesa Beatriz, herdeira do trono, irá em visita oficial a Amsterdam, no dia 30, em companhia da rainha Juliana e do príncipe Bernhard, a fim de estabelecer contatos pessoais com a população da cidade.

INGLATERRA — A Universidade de Oxford conferiu hoje o título de Doutor em Direito Civil "Honoris Causa" ao ex-presidente Harry Truman. O antigo presidente dos Estados Unidos almoçou com o chanceler da Universidade, lord Halifax e depois foi homenageado por professores e ex-alunos do colégio "Christ Church".

TURQUIA — Anuncia-se oficialmente que foi aceito o pedido de demissão de Keupurlu, ministro dos Negócios Estrangeiros. Menderes, ministro do Interior, assumirá interinamente o Ministério do Exterior.

ALUMÍNIO Panex INDEFORMÁVEL!

ASSINATURAS

AVISAMOS QUE OS PREÇOS DAS ASSINATURAS DO "CORREIO DA MANHÃ" SÃO OS SEGUINTES:

ANUAL — CR$ 300,00
SEMESTRAL — CR$ 180,00

TURISMO E DÓLARES: o que quer o turista

Na medida em que seja possível generalizar em assunto tão multiforme e fluido como o turismo, pode-se afirmar que existe o turista típico, com características econômicas e psicológicas que marcam a grande maioria dos 3 milhões de americanos que vão ao estrangeiro cada ano. Portanto, ao planejar e organizar entre nós a infraestrutura da indústria turística — hotéis, excursões, diversões, etc. — convém não perder de vista tais características.

Êsse "average tourist" é um cavalheiro ou senhora de meia idade, proveniente de uma cidade pequena ou média dos Estados Unidos, acostumado a um trem de vida confortável, e disposto a gastar uns dois mil cruzeiros diários durante a viagem, além da passagem de avião ou navio e de um fundo especial para compras.

Gosta de apreciar paisagem, de contemplar monumento histórico, de visitar museus e igrejas. Porém tudo isso com certa moderação. É bom não esquecer essa moderação, sobretudo em se tratando de paisagem. Nós, brasileiros, continuamos obstinadamente convictos de que a natureza luxuriante destas verdes plagas exerce sôbre o turista atração irresistível. Não há tal; aliás êsse turista típico situa-se numa quadra da vida e num nível cultural que tolhem quaisquer arrebatamentos. Examinará com certo interêsse o Pão de Açúcar e o Corcovado, as praias e as florestas do Rio. Exclamará "How gorgeous!" com alguma convicção. Mas logo se satura de natureza. Na verdade, não adianta nos iludirmos. Beleza natural não resolve o problema do turismo. Se resolvesse, o turista americano não deixaria sua terra a não ser para dar um pulo no país vizinho, pois beleza natural é o que não falta nos Estados Unidos e no Canadá.

Entretanto, há um aspecto animador; se por um lado o turista americano logo se cansa de paisagens, por outro não se cansa nunca de tirar fotografias ou de fazer rodar sua máquina de cinema de 8 mm. Fotos e filmes são a documentação preciosa e insubstituível que levará de volta para Illinois ou para Kansas, a fim de entreter parentes e amigos e demonstrar que estêve lá*bas*. E para isso nossas cidades e paisagens oferecem condições excepcionais, com luz e sol em abundância.

O turista americano tem certas exigências mínimas que é preciso levar em conta:

a) quer encontrar confôrto nos hotéis, mas sobretudo asseio. Tolerará cama dura e serviço lerdo, mas não compreende banheiro sujo, enquanto que quarto sem banheiro nem entra em suas cogitações.

b) tem um complexo tremendo em questão de água; em país estrangeiro, sobretudo em país tropical, só bebe água mineral. Também usa água mineral para escovar os dentes. O horror aos micróbios da água é apenas um caso particular do pavor que o turista americano tem pelo micróbio, o inimigo que lhe prepara emboscadas do momento que transpõe as fronteiras assepticas de seu país.

c) ficará satisfeito em provar os pratos da terra apenas umas poucas vêzes; para o trivial diário quer uma razoável imitação de comida americana. Aliás nesse terreno da comida bem que se justifica seu pavor pelo micróbio. A humilhante verdade é que a maioria dos restaurantes do nosso país, inclusive restaurantes caros aqui no Rio, ignoram os mais comesinhos preceitos de higiene na cozinha. Toalhas, talheres e mesas podem ser limpos, às vêzes mesmo reluzentes. Mas uma visita à cozinha tira tôda vontade de comer. Nosso organismo consegue resistir, por estarmos imunizados desde a infância contra o baixo padrão sanitário, mas o viajante americano sucumbe inapelàvelmente. A verdade é que uma proporção grande dos americanos que nos visitam passa seus primeiros dias no Rio confinado ao quarto do hotel por imperativos fisiológicos. Não é a melhor maneira de estabelecer contacto com a Cidade Maravilhosa. Talvez a providência de mais alta prioridade, se quisermos criar indústria turística, seria a fiscalização rigorosa e permanente dos restaurantes.

d) quer ter o que fazer quando anoitece. Êste é no momento problema quase que sem solução no Rio de Janeiro, cidade de pouca vida noturna, sendo que o que existe não está ao alcance do turista médio americano, pois os preços são muito mais altos do que em Nova York ou San Francisco. Êste é outro setor em que a ação de um órgão governamental de turismo poderia ao mesmo tempo estimular e evitar preços extorsivos.

e) quer fazer compras, a preços que lhe saiam baratos em dólares. Aqui existem reais possibilidades para nossa indústria e comércio. Ao lado das compras tradicionais do turista — pedras preciosas, *souvenirs* em madeira de lei, em couro — existem muitos artigos mais prosaicos, que encontrariam no fluxo turístico um mercado que traz divisas, contanto que fôsse feita publicidade eficaz. Um exemplo entre outros é o da indústria de calçados, sobretudo para homem, que já alcançou entre nós qualidade comparável à da indústria similar americana, custando em média menos de metade do preço. Mais uma vez, a repartição governamental de turismo poderia se encarregar de elaborar um "shopping guide" tomando como modêlo as magníficas publicações do govêrno britânico sôbre "shopping" em Londres.

Hernane Tavares de Sá

CALÇADO Souto RIO DE JANEIRO
Máximo conforto garantia absoluta

DOENÇAS DO CORAÇÃO
PREVENÇÃO — DIAGNÓSTICO PRECOCE E TRATAMENTO
Eletrocardiograma — Radioscopia — Oxigenoterapia
DR. EUGÊNIO DA SILVA CARMO
Prática nos hospitais de Nova York, Chicago, Anna Arbor e Boston Fellow do "American College of Cardiology" — Membro da "American Heart Association". — Consultório: Rua México, 41 - sala 1.204
Fones: 32-6225 e 57-4486.

RENDA
VALORIZAÇÃO
SEGURANÇA
NEGOCIABILIDADE
Qualidades que caracterizam as ações da
Valéria terceira s. a.
A principal característica da política de aplicações de capitais seguida pela VALÉRIA TERCEIRA S. A. é dar preferência a aplicação em títulos de renda variável, ou seja, títulos que produzem renda capaz de compensar a desvalorização da moeda. Adquirindo ações da VALÉRIA TERCEIRA S. A., V. S. estará realmente investindo as suas economias num grupo de companhias que, no momento, atinge a 30, com capital e reservas totalizando mais de 14 bilhões de cruzeiros - a mais perfeita garantia da solidez de sua aplicação.
Foram os seguintes os dividendos pagos aos possuidores de ações da Valéria Primeira S. A. nos últimos 3 anos:

	Data do pagamento	
Referente ao ano fiscal 1953	ABRIL — 53	2 %
	JULHO — 53	2 %
	OUTUBRO — 53	2 %
	JANEIRO — 54	2 %
	MARÇO — 54	7 %
		15 %
Referente ao ano fiscal 1954	ABRIL — 54	2 %
	JULHO — 54	2 %
	OUTUBRO — 54	2 %
	JANEIRO — 55	2 %
	MARÇO — 55	10 %
		18 %
Referente ao ano fiscal 1955	ABRIL — 55	2 %
	JULHO — 55	2 %
	OUTUBRO — 55	2 %
	JANEIRO — 56	2 %
	MARÇO — 56	7 %
		15 %

DELTEC S.A.
INVESTIMENTOS E ADMINISTRAÇÃO
RIO DE JANEIRO: AV. RIO BRANCO 99, 17.º AND. TEL.: 23-1991
"CM"
Preencha e envie êste cupão para o endereço acima
Nome
Endereço
Cidade
Estado

Não pretende o govêrno desincorporar o Lóide Brasileiro e a Costeira

Nenhuma alteração no programa anunciado na mensagem do presidente da República — Organização adequada à natureza das atividades industriais e comerciais daquelas emprêsas

A propósito de notícias veiculadas pela imprensa a respeito da orientação do govêrno em relação ao Lóide Brasileiro e da Companhia Costeira, recebemos do Ministério da Viação e Obras Públicas uma nota em que se esclarece o seguinte:

NENHUMA ALTERAÇÃO

Não houve nenhuma alteração no programa anunciado pelo presidente da República na sua mensagem ao Congresso Nacional e em repetidos pronunciamentos públicos do ministro Lúcio Meira.

A reorganização da Marinha Mercante não tem por objetivo a venda ou entrega de entidades pertencentes ao patrimônio nacional, nem foram feitas, por particulares, quaisquer propostas nesse sentido. Trata-se, apenas, de dar ao Lóide, à Costeira e à construção Naval uma organização flexível, adequada à natureza de suas atividades industriais e comerciais.

OPERAÇÃO MAIS EFICIENTE

O Govêrno jamais cogitou de transferir a mãos de particulares qualquer das duas emprêsas de navegação. As chamadas "sociedades de economia mista" são, de fato, dominadas pelo Govêrno que é o seu maior acionista. O propósito do Govêrno é, portanto, sem perda do contrôle que deverá exercer nessas companhias, proporcionar-lhes condições para uma operação mais eficiente, equilibrando-lhes a situação financeira e concorrendo para a prosperidade geral.

A política anunciada pelo ministro Lúcio Meira não admitiria os chamados "planos de venda das emprêsas do Patrimônio da União". O que se pretende é a reabilitação dessas emprêsas, com evidente benefício para o país, e para o pessoal das emprêsas, que não terá qualquer prejuízo uma vez que lhes serão assegurados todos os direitos adquiridos.

PROTEÇÃO AOS INTERÊSSES NACIONAIS

A Petrobrás, a Cia. Siderúrgica Nacional, a Fábrica Nacional de Motores, além da Rêde Ferroviária Nacional e da Eletrobrás, são exemplos de entidades, já existentes ou em via de serem criadas, onde a forma de organização (sociedade mista) oferece suficiente proteção aos grandes interêsses nacionais por elas representados. Por outro lado, nessas sociedades, a autonomia administrativa financeira e jurídica permite uma operação muito mais eficiente e compatível com a natureza dos serviços industriais.

REORGANIZAÇÃO DAS DUAS EMPRÊSAS

Foi inspirado nesses exemplos e nas recomendações da Comissão Especial de Reorganização da Marinha Mercante, que o Govêrno assentou os princípios da reorganização do Lóide e da Costeira. Os projetos de lei com êsse objetivo estão em elaboração e serão brevemente encaminhados ao Congresso, de acôrdo com o anunciado na Mensagem programática do Presidente Juscelino Kubitschek. Antes mesmo do envio dêsses projetos de lei, o Govêrno está cuidando da aquisição de doze navios para ampliação da frota de longo curso do Lóide Brasileiro, de modo a expandir a participação da emprêsa nacional nos fretes internacionais, conforme anunciou há poucos dias o ministro Lúcio Meira.

AMANHÃ O AUMENTO DO IBGE

Segundo informações que colhemos ontem no DASP, êsse órgão remeterá amanhã ao presidente da República a minuta do decreto que concede o aumento aos funcionários do IBGE, (lei 2.745). Efetivada essa providencia, o pagamento das diferenças ao pessoal da autarquia se processará o mais rápido possível.

Na vanguarda dos serviços de precisão da hora internacional

O diretor do Observatório Nacional comunicou ao Conselho Nacional de Pesquisas o elogio feito ao atual Serviço da Hora do Observatório, pelo diretor do Bureau Internacional da Hora, dependência do Observatório de Paris. A comparação realizada naquele Bureau entre a precisão da hora determinada pelo Observatório Nacional e a precisão das horas determinadas pelos Observatórios de Paris, Greenwich e Washington revelou que, em 1954, a maior precisão foi alcançada pelo Observatório Nacional do Rio de Janeiro e pelo Observatório Naval de Washington, cujos erros prováveis foram de 6 milésimos de segundo e 5 décimos. Os erros prováveis das horas dos Observatórios de Paris e Greenwich, no mesmo período, foram, respectivamente, de 7 milésimos de segundo e 6 décimos e de 11 milésimos e 3 décimos. Salientou o professor Lélio Gama, diretor do Observatório Nacional, que êste aperfeiçoamento do Serviço Horário Nacional foi possível graças ao equipamento eletrônico especial fornecido ao Observatório pelo Conselho Nacional de Pesquisas. Na foto, o prof. Lélio Gama, diretor do Observatório Nacional, quando transmitia, ontem, sua comunicação ao plenário do Conselho Nacional de Pesquisas.

O INQUÉRITO A QUE RESPONDE O CEL. ADIL

O STM decidirá se houve só transgressão ou também crime

Como noticiado, o auditor Mario Moreira, da 1a. Auditoria da Aeronáutica, proferiu parecer dando apenas como autor de transgressão disciplinar o cel. João Adil Oliveira, ora respondendo a inquérito por injúrias ao general Emilio Maurell Filho e ofensas à dignidade profissional do mesmo. Ontem, no entanto, o promotor Silvio Barbosa Sampaio no Superior Tribunal Militar interpôs recurso contra o despacho do auditor, entendendo que não há sòmente punição disciplinar a ser aplicada mas também crime a punir.

Nestas condições, o inquérito contra o cel. Adil vai a julgamento, devendo o Tribunal Militar decidir sôbre êsses dois pontos: se a acusação atribuida ao oficial da Aeronáutica é crime ou apenas transgressão disciplinar.

O recurso foi distribuído ao ministro convocado Mario de Berredo Leal, que, assim, será o relator.

REFORMA CAMBIAL

Sugestões apresentadas ao Superintendente da Moeda e do Crédito pelo banqueiro Ademar Leite Ribeiro, diretor do Banco Financial Novo Mundo

O sr. Ademar Leite Ribeiro, um dos entrevistados pelo *Correio* na campanha sôbre os "Três pontos básicos", enviou ao diretor executivo da Sumoc algumas sugestões para uma reforma cambial. Vamos reproduzir na íntegra, o trabalho do citado banqueiro.

"Antes de apresentar algumas sugestões sôbre a reforma cambial desejo lembrar a transcedência do valor da moeda para qualquer país. O bem estar coletivo depende da generalidade das idéias atinentes à política monetária de modo que a vigilância da comunidade se exerça de maneira constante nêsse domínio da vida pública. A política gira em tôrno do poder, que constitui o fôco de irradiações de interêsses.

A exportação dentro da exposição apresentada pelo ministro José Maria Whitaker e em cartas ao dr. Marcos de Souza Dantas, então presidente do Banco do Brasil, afirmara que dentro do atual sistema, o que existe é o confisco puro e simples das cambiais obtidas pela exportação. Voltamos a considerar então que essa taxa de confisco seja reduzida a 30% da exportação que seria entregue ao Banco do Brasil pela taxa fixada na reforma Whitaker — Dólar-Café, isto é, enquanto não fôsse feita a liberação total do café, o govêrno teria direito a reter 30% dessa exportação, pago o dólar sempre pelo mesmo preço que a aludida reforma estabelece para essa exportação, que seria destinada *exclusivamente* às necessidades do Estado e pagamento do necessário para a importação de petróleo e seus derivados, trigo e papel de imprensa. Os restantes 70% seriam vendidos pelo exportador pela taxa de câmbio livre. Esses 70% só poderiam ser vendidos aos importadores de produtos considerados essenciais dentro do seguinte critério: a importação seria dividida em duas categorias. Aquilo que fôsse reconhecido como essencial teria a cobertura pelo câmbio livre; as mercadorias que não fôssem consideradas essenciais só poderiam ter cobertura pelas disponibilidades do mercado financeiro ou os saldos que fôssem transferidos para êsse mercado depois de atendidas as necessidades das importações de produtos essenciais no fim de cada ano. Tomando-se por base a exportação em tôdas as moedas em 1955, de um bilhão e quinhentos milhões de dólares, o govêrno teria para as suas necessidades e mais para a importação de petróleo e seus derivados, trigo e papel para a imprensa, mais ou menos quinhentos milhões de dólares. Os exportadores receberiam pelo dólar qualquer que fôsse o artigo exportado, o preço que fôsse pago pelo dólar-café dentro do estabelecido na reforma Whitaker até o limite de 30%. A parte mais difícil é estabelecer aquilo que se deva considerar como essencial para ter a cobertura proveniente do câmbio de exportação. O que corresponder a 70% dessa exportação seria vendido pelo câmbio livre e registrado pela Carteira de Importação e Exportação do Banco do Brasil, e só seriam vendidas ao importador de produtos essenciais. Seria revogada a Instrução 70, mantidos os ágios fixos de acôrdo com o Conselho Nacional de Economia com as mesmas características existentes e quantias constantes também da reforma Whitaker, enquanto não fôsse votada a reforma aduaneira determinando os direitos *ad valorem* que suprimem os ágios fixos. Exemplificando:

a) o exportador de mercadorias no valor de um milhão de dólares entregaria 300.000 dólares ao Banco do Brasil pela taxa dólar-café, constante da reforma Whitaker e os 70% seriam vendidos no mercado livre e registrados para o fim de cobrir a importação de produtos essenciais. A importação seria livre para todos os produtos reconhecidos como essenciais, inclusive automóveis até o preço de 3.000 dólares, ficando de qualquer forma os ágios e os direitos aduaneiros a serem pagos por ocasião do despacho nas alfândegas das mercadorias importadas. A importação viria a ser feita então por conta do exportador estrangeiro, não sendo mais necessário a abertura de crédito. Seguindo essa ordem de idéias, teríamos a seguinte forma de liquidação: recebida uma fatura de determinada encomenda, o importador teria de providenciar a sua liquidação mediante câmbio pronto ou futuro. O importador tendo recebido a 2a. remessa de mercadorias e não tendo pago a 1a. não receberia a 3a., verificando-se então a contenção natural do mercado. Não havendo câmbio de exportação não haverá possibilidade de se manter desordenada essa importação. A Carteira de Exportação e Importação do Banco do Brasil ou simplesmente a Carteira de Câmbio terá apenas de fiscalizar a venda de cambiais de exportação para atender a importação de produtos essenciais. As negociações seriam sempre entre importadores e exportadores, e o importador de produtos que não fôssem considerados essenciais seguiria a mesma conduta do mercado financeiro. Seria mantida a lei que criou o mercado livre de câmbio como consta da proposta do ministro Whitaker e restabeleceria o câmbio livre de moedas nos moldes da legislação então vigente. Estabelecida a relação de produtos não essenciais, fácil será determinar as essenciais. O que não é proibido é permitido".

Centenário do nascimento de Luiz Felipe Gonzaga de Campos

Uma homenagem à memória do grande geólogo brasileiro, que trabalhou com Derby e Branner

Passa hoje o centenário de nascimento de Luiz Felipe Gonzaga de Campos. Quem era? Geólogo diplomado pela Escola de Minas de Ouro Prêto; aliás primeiro geólogo daquela escola. Foi um dos grandes nomes da ciência brasileira, a êle devendo-se numerosos estudos e contribuições sôbre geologia. Por motivo do seu centenário, será prestada homenagem à sua memória, às 15 horas, na Divisão de Geologia e Mineralogia do Departamento Nacional da Produção Mineral, em frente ao busto de bronze de Gonzaga de Campos, que figura ao lado dos bustos dos sábios geólogos Orville Derby e Casper Branner, ambos americanos que dedicaram tôda vida à geologia no Brasil. O orador será o professor Alpheu Diniz Gonsalvez, também geólogo e um dos que primeiro estudaram os minérios radioativos no país, tendo sido um dos auxiliares de Derby e Branner.

Luiz Felipe Gonzaga de Campos nasceu no dia 21 de junho de 1856, na cidade de São Luiz, no Estado do Maranhão. Iniciando os estudos preparatórios, mesmo em São Luiz do Maranhão, terminou o seu curso em Ouro Prêto, no Estado de Minas Gerais, onde, em 1879, diplomou-se em engenheiro de minas, pela Escola de Minas de Ouro Prêto, naquela época criada pelo professor Henri Gorceix.

Em 1881 candidatou-se à cadeira de metalurgia da Escola Politécnica do Rio de Janeiro, para o que apresentou um importante trabalho, sôbre a siderurgia no Brasil, que era o seu estudo predileto e no qual já se havia destacado na Escola de Minas de Ouro Prêto.

Foi distinguido Gonzaga de Campos pelo professor Orville Derby, em 1886, com um convite para ingressar como seu auxiliar na Comissão Geográfica e Geológica do Estado de São Paulo. No exercício desta comissão, foram notáveis os seus trabalhos sôbre cartografia e geologia, publicados em amplos relatórios e monografias.

Nos anos de 1890 e 1891 dedicou-se êsse erudito cientista especialmente aos estudos das minas e das jazidas de diamantes do centro do Estado de Minas Gerais, investigando, logo depois, as formações geológicas, no Estado de São Paulo, da região compreendida entre as localidades de Bauru e Itapura. Criado o Serviço Geológico e Mineralógico do Brasil, em 1907, sob a direção do professor Orville Derby, foi novamente distinguido Gonzaga de Campos com a nomeação de primeiro-engenheiro, em 31 de janeiro de 1907, recebendo logo o encargo de estudar a região ferrífera do Estado de Minas Gerais, do que resultou a publicação de um notável trabalho, com minúcias topográficas e originais estudos geológicos de tôda a região em aprêço.

Luiz Felipe Gonzaga de Campos

Dessa época foram muitos os estudos e trabalhos de Gonzaga de Campos sôbre a Geologia Econômica do Brasil, principalmente em relação às jazidas de carvão de pedra, investigando as regiões carboníferas do norte e do sul do país, as do Amazonas e Maranhão e as de Santa Catarina e Rio Grande do Sul. Com a morte do professor Orville Derby, em 27 de novembro de 1915, Gonzaga de Campos foi nomeado, por Decreto de 1.º de dezembro do mesmo

(Continua na 12ª página)

DEIXAR PARA AMANHÃ...

Deixar para amanhã o que se pode fazer hoje continua sendo a regra entre nós. O caso da Lei da licença prévia é um exemplo. Feita para acautelar os interêsses do país num momento difícil, tem sido sucessivamente prorrogada, sempre em caráter transitório. Cada prorrogação determina novas críticas ao govêrno e êste, invariàvelmente, promete providências. Terminado o novo prazo de vigência do diploma legal em questão, outra vez o Congresso é chamado a pronunciar-se e nova dilatação se verifica.

Essa monotonia vem se repetindo há bastante tempo e vai continuar.

Tanto o govêrno como o Parlamento sabem perfeitamente que essa Lei não satisfaz por inteiro às finalidades para que foi criada. Necessita de modificações fundamentais, que a prática tem indicado, mas não se mexe no texto para evitar o seu desmoronamento total. Prorroga-se a Lei assim mesmo cheia de defeitos como está, acenando-se com alterações a serem feitas oportunamente. Essa oportunidade nunca chega.

Quando ministro da Fazenda, o velho Whitaker estava preparando um estudo definitivo para remodelar completamente a disciplina em relação ao comércio exterior. Whitaker, porém, naufragou com o doutor Café antes de terminar o seu trabalho.

Veio o Alkmim, que é contrário às idéias do outro sôbre o assunto. Acha que com pequenas modificações a Lei ficará atualizada. Não se aventura, porém, a propor qualquer coisa nesse sentido com mêdo de abrir caminho a medidas mais profundas que não estão no seu pensamento.

Se o presidente da República já dispusesse da delegação de poderes que consta da reforma constitucional em preparação, estaria tudo muito bem. Prorrogava a Lei e acabou-se. Mas não pode fazê-lo por si só. Recorre ao Congresso e então vêm as críticas, tôdas elas mais ou menos razoáveis. A prorrogação afinal é concedida, muito embora todos saibam que o correto seria a feitura de uma lei definitiva. Deixa-se mais uma vez para amanhã o que se podia fazer hoje.

Isso é governar?

Bem, não quero entrar nesse terreno, até porque o êrro vem de longe. Acho, entretanto, que precisamos sair dêsse regime de envernizamento de assuntos tão importantes e que dizem de perto com a vida do povo, com os interêsses nacionais.

Outro caso é o da reforma do Código Eleitoral. Vai-se deixando para amanhã o que já devia estar feito. O prazo da validade dos títulos, que termina a 30 do corrente, vai ser prorrogado por mais um ano. Terminada essa prorrogação, outras virão.

E o país continua encalhado. Até quando? Ninguém sabe, mas todos sabem que é necessário inverter a regra e não deixar para amanhã o que se pode fazer hoje.

All Right

NOTA — Não pensem que é só no Norte que há bom caju. Em Mato Grosso também há. O dr. Benjamin Duarte Monteiro, procurador geral do Estado, fêz-me a prova concreta do fato, por intermédio do senador Filinto Muller, mandando-me uma excelente amostra da grande fruta, regalo do meu e de outros paladares afeitos às coisas da terra.

PALAVRAS E ATOS

Declarou o presidente da República, no seu discurso de Ribeirão Prêto, que continua convencido de que o Brasil precisa mais do que nunca de investimentos em dinheiro e técnica de fora; que não pode dispensar a colaboração alienigena, que o nacionalismo que aí está, nos têrmos em que está colocado é uma aberração.

* * *

A palavra do presidente é além de oportuna, justissima em seu conceito. Êle falou em nome de um grupo, que ainda nos resta, de homens de bom senso, que assistem horrorizados o que está acontecendo no país. Mas, não bastam palavras, que o presidente Juscelino me perdoe, por melhores que sejam essas palavras se não há uma ação correspondente, se providências não são tomadas para pôr-se em prática o que se afirma. O capital estrangeiro, que é indispensável ao nosso desenvolvimento não vem porque não lhe oferecemos garantias ou compensações ou sequer segurança. Não há outro jeito. Como poderão vir capitais buscar emprêgo num país em que só se fala em crimes praticados por estrangeiros, contra a fortuna do povo, em que se inventou uma teoria de que os supostos tesouros que possuimos em nosso subsolo devem ficar avaramente escondidos, em que para a exploração das refinarias exige-se a certidão de nascimento da espôsa do acionista, em que há projetos na Câmara que se aprovados não permitirão que gases de refinarias sejam industrializados senão por indígenas, gente aqui nascida, o que equivale a dizer que serão afastados da petroquímica as melhores técnicas e o poder financeiro? Como poderão vir capitais de fora, para o Brasil, se continua de pé, desgraçadamente o jacobinismo, não obstante a presença no govêrno de um homem como o sr. Juscelino, aberto às idéias mais saudáveis; como virão técnicas e dinheiro se continuam vencedoras as teorias e práticas mais estapafúrdias, os processos mais típicos e eficazes de afastamento de tudo, de qualquer interêsse de investimento estrangeiro? Que dinheiro sério e produtivo se disporá a vir trabalhar num país em que todos os dias se afirmam asneiras a propósito de tudo, em que a legião de improdutivos se diverte em atirar pedras nos que procuram fazer alguma coisa, em que o prêmio do trabalho honrado, do merecimento justo é a suspeição, é o ódio, é a gritaria abjeta? Que investidor será bastante doido para aventurar-se a vir aqui prender-se numa terra em que os que decidem as coisas as ignoram sistemàticamente? Nas condições presentes só mesmo dinheiro turvo, dinheiro gaivota que mergulha o bico na água para apanhar o peixe e partir em seguida, só êsse dinheiro que dá golpes é que pode vir lançar-se neste meio brasileiro, neste reino de petróleo é nosso, de ferro é nosso, de minério raro é nosso.

* * *

As palavras claras e nobres do presidente, em Ribeirão Prêto, que defendem a civilização brasileira duramente atingida, que reafirmam os princípios e sentimentos que nortearam êste país e fizeram dêle o que é, o que se conseguiu fazer até aqui; as palavras de retificação do sr. Kubitschek necessitam frutificar em atos, ter conseqüência para não serem apenas palavras. Não pode o govêrno preocupar-se, exclusivamente, com entendimentos políticos, feitos à base de combinações, mas impõe-se isto sim uma alta orientação de Política Geral. O presidente considera, e nisso dá provas de sua capacidade de homem de Estado e de sua visão, indispensável o auxílio de fora, e vê alarmado o surto deformador do nacionalismo. Assim sendo, é de perguntar-se se as fôrças que apóiam o govêrno podem ou não como tem acontecido discordar da orientação presidencial, em problema tão fundamental? Será que o líder da maioria na Câmara, por exemplo, não se sente na obrigação de sustentar os pontos de vista defendidos pelo presidente da República?

Se vivemos sob um regime presidencialista a pergunta torna-se desnecessária salvo melhor juizo, que seria o do próprio sr. Vieira de Melo e de outros membros da maioria que pontificam no Parlamento.

Augusto Frederico Schmidt

NO RIO, O NOVO EMBAIXADOR DO PARAGUAI

Procedente de Assunção, via Buenos Aires, chegou ao Rio, ontem, a bordo do "Louis Lumière" o novo embaixador do Paraguai no Brasil, dr. Hipólito Sanchez Quell.

O representante diplomático guarani é advogado, professor de filosofia líder do Partido Colorado e, até recentemente, chefiava o Ministério do Exterior do país vizinho, tendo representado o presidente Stroessner na solenidade de posse do sr. Juscelino Kubitschek de Oliveira. No seu novo pôsto espera o dr. Sanchez Quell consolidar as relações cultural-econômicas brasileiro-paraguaias.

Após a entrega de credenciais, concederá na embaixada do Paraguai uma entrevista coletiva à imprensa brasileira, na qual abordará seu plano de ação. No entanto, adiantou-nos que voltará vistas para o acôrdo comercial em vigor, que espera atualizar, e para os problemas do contrabando na fronteira. No plano cultural deseja intensificar o intercâmbio de estudantes e professôres e, possìvelmente, criar um estatuto que permita aos profissionais liberais exercerem suas atividades nos dois países, em bases de reciprocidade.

ANIVERSÁRIO DO BNDE

O Banco Nacional do Desenvolvimento Econômico completa hoje o seu quarto ano de existência. Trata-se de um estabelecimento bancário do govêrno, que vem prestando reais serviços à economia nacional, principalmente no setor dos investimentos a longo prazo. Sua ação já se fêz sentir tanto nos círculos financeiros do país como do exterior. Sua equipe de funcionários e técnicos, escolhida por concurso, é no momento uma das que se colocam entre as melhores que vem servindo aos interêsses nacionais no campo bancário.

Por essas razões, o aniversário de fundação do BNDE merece um registro especial.

DR. GILVAN TORRES
Impotência. Doenças do sexo e Urinárias. Pré-Nupcial. — Assembléia, 93, s/ 72. 42-1071. Das 9 às 11 e 15 às 18.
14705

BENEDICTO BARROS
E
Gustavo Philadelpho Azevedo
ADVOGADOS
Av. Almirante Barroso n.º 97
4.º andar. Tel. 42-6729

PREFIRAM OS GUARDA-CHUVAS COM ARMAÇÃO FERRINI
VERIFIQUE A MARCA NA VARETA

DEVERÁ SER FIXADO hoje o novo salário-mínimo

O novo salário-mínimo a vigorar no Distrito Federal deverá ser fixado hoje, na sessão extraordinária da Comissão incumbida de estudar o assunto. Ontem, à noite, realizou-se uma reunião, no Sindicato dos Têxteis, dos vogais dos empregados na Comissão do Salário-Mínimo e os dirigentes sindicais. Após os debates de vários assuntos ligados ao salário, os líderes de classe resolveram dar plenos poderes aos seus vogais para defender o nível mais alto que fôr possível. Em princípio foi abandonada a hipótese dos 4.800 cruzeiros. Tudo indica, portanto, que não será superior a 4.000 cruzeiros o novo salário-mínimo nesta Capital.

CARTAS À REDAÇÃO

Sem aumento os inativos do IPASE

O sr. Abelardo S. Guimarães, residente à Rua Bomfim n.º 48, nesta, escreve-nos, com data de 19-6-956:

Sr. Redator: — "Venho por meio desta fazer um caloroso apêlo no coração de V. S. Trata-se do seguinte: — os funcionários aposentados que recebem pelo IPASE ainda não estão recebendo o aumento de suas aposentadorias, apesar de a lei que determinou o referido aumento já ter sido aprovada e sancionada há seis meses. O presidente do IPASE alega que não pode efetuar o pagamento do aumento sem as necessárias providências do ministro da Fazenda. O sr. Alkmim, por sua vez, parece ignorar a existência dos inativos do IPASE e, o que é pior, parece ignorar que os mesmos estão passando as maiores privações, sem poderem enfrentar o aumento sempre crescente do custo da vida. Por favor, faça, por intermédio do *Correio da Manhã*, um caloroso apêlo ao ministro da Fazenda para que S. Exa. providencie o pagamento do aumento das aposentadorias dos inativos que recebem pelo IPASE. Aceite desde já os agradecimentos dos aposentados e, principalmente, do assíduo leitor do Correio".

Camisas Truforma REG. S. PAULO
o melhor corte com o melhor acabamento

★ colarinho sempre impecável
★ modelagem anatômica
★ tecido encolhido
À venda nas boas camisarias e lojas
Truforma colarinho mole ou trubenizado que não enruga.
Morton – 11.002

TOSSES?
PASTILHAS VALDA
ACALMAM A TOSSE

A MÃE SOFREDORA:

Incrível que nem todos os poderes do Estado consigam devolver-me os filhos

Apêlo de Isabel Amália Monteiro a tôdas as mães e aos que possam ter visto seus filhinhos e o raptor

Isabel Amália Monteiro... Lembram-se do nome? É a mãe sofredora, em luta incansável e emocionante contra a adversidade e o desrespeito à lei, para reaver a posse dos seus filhos raptados pelo marido com auxílio de um oficial da FAB. São cinco os acórdãos do Tribunal de Justiça dando ganho de causa à Isabel Amália; e também já são cinco as vêzes em que a juíza Iete Bomilcar, repreendida pùblicamente pelos desembargadores, não cumpre os acórdãos. Por que não os cumpre? Ninguém sabe. A juíza a ninguém dá explicações. E os filhos de Isabel Amália são levados para destinos ignorados, em aviões da FAB, pelo major-aviador irmão do marido. Ofícios já foram enviados ao Ministério da Aeronáutica, sem resultados. Já nos ocupamos do caso (e conosco escritores, jornalistas, juízes, advogados) sem que houvesse sequer um passo no sentido da apreensão dos meninos que continuam em poder do oficial da FAB.

Que estranho país êste, onde uma juíza tem mais fôrça do que os desembargadores, o desafio à Justiça é mais forte do que esta mesma, e um militar serve-se de aviões de combate para raptar crianças!

MENSAGEM

Ontem, por motivo do próximo transcurso do aniversário de um dos seus filhinhos, Isabel Amália, que reside à rua Otaviano Hudson, 16, apto. 1.005, em Copacabana, dirigiu a tôdas as mães brasileiras e a todos os que a vêm auxiliando na emergência, a seguinte carta-mensagem:

"Sinto chegado o momento de agradecer a todos os que me vêm trazendo seu afeto e solidariedade na imensa desolação em que tenho vivido nêstes três anos infindáveis.

A partir de dezembro de 1955, quando se divulgou a última sentença da 6ª Câmara Cível do Tribunal de Justiça, de um dos meus processos contra a Meritíssima Juíza da 5ª Vara de Família, dando-me mais uma vez ganho de causa por unanimidade, milhares de telegramas, cartas, telefonemas, chegam de tôdas as partes do Brasil e até de países vizinhos, juntamente com a manifestação de viva voz de inúmeras pessoas, a demonstrar que tanto sofrimento de mãe, não foi em vão: êle acordou em um número incalculável de corações, uma centelha de amor que opera milagres.

Quero agradecer ao povo de meu país e aos estrangeiros que me confortaram. A minha eterna gratidão ao jornalista David Nasser que pôs a sua pena brilhante e desinteressada na defesa da Justiça e de seu prestígio.

Sem pretensão de mencionar todos os que me fizeram algum bem, escrevo com ternura nomes de mulheres como Lúcia Benedetti, Helena Ferraz, Adalgisa Nery, Eneida, Niomar Moniz Sodré, Elsie Lessa, Rachel de Queiróz, Dinah Silveira de Queiroz, Heloísa Helena, Ana Amélia Carneiro de Mendonça, Alda Garrido, Maria José Americano do Brasil... que representam a vanguarda da inteligência feminina de nossa terra. Quero também agradecer a escritores, poetas, jornalistas e radialistas do porte de Carlos Drummond de Andrade, R. Magalhães Júnior, Olegário Mariano, Paulo Bittencourt, Alvaro Moreyra, Adelmar Tavares, Manuel Bandeira, Henrique Pongetti, Antônio Callado, Edmar Morel, Viriato Correia, David Nasser, Genolino Amado, Sílvio Moreaux, Luiz Jatobá, Joel Silveira, Ruy Santa Cruz, Paulo Magalhães, M. Paulo Filho, Fernando Segismundo, Alarico Paes Leme, Arnaldo Nogueira, Luiz Guimarães, Oswaldo Costa, de tanta expressão cultural, técnica e moral — que escreveram, falaram, discutiram, menos em favor de minha humilde pessoa, do que em defesa do sentimento materno espesinhado e martirizado que represento.

AGRADECIMENTO À SOLIDARIEDADE

Agradeço à Câmara dos Deputados através de deputados como Danton Coelho e Antunes de Oliveira e à Câmara dos Vereadores, pois numa e noutra, vozes se alçaram para proclamar a justiça de minha causa; à Associação Brasileira de Imprensa, tão possuída de interêsse humano que deve iluminar a profissão jornalística; à Universidade do Brasil, da qual partiram depoimen-

Continua na 9.ª página

ISABEL AMÁLIA MONTEIRO
Apesar dos tribunais, continua sem os filhos

NA CÂMARA DOS VEREADORES

Poderão começar hoje as sessões noturnas para votação do aumento

Apêlo do líder aos seus colegas para que compareçam às reuniões noturnas, sob pena de não haver tempo material para a aprovação do aumento ainda êste mês — A questão do feriado dos comerciários — Tabelamento dos preços no "Polvo" — Um descalabro a internação de menores — Adiantamento do Banco da PDF para pagamento das cotas atrasadas — Desapropriação da fazenda Piaí

Apesar da tentativa posta em prática ontem no plenário da Câmara Municipal, para a aprovação do requerimento Castro Menezes de convocação de reuniões noturnas para discussão do projeto de aumento do funcionalismo municipal, sòmente hoje, como previramos, é que o assunto será solucionado, tal como havia sugerido o presidente Paes Leme. Achava-se na presidência o sr. Mário Piragibe, quando o requerimento foi submetido à votação. A vereadora Dulce Magalhães requereu verificação e o resultado foi que não se registrou o quorum indispensável.

APÊLO DO LÍDER

Ontem mesmo, o líder da maioria, sr. Alvaro Dias, formulou apêlo aos seus liderados no sentido de que compareçam à Câmara durante as reuniões noturnas, sob pena de não haver tempo material para aprovação do projeto de aumento ainda êste mês, não obstante o regime de urgência a que será submetido. Mais tarde, já na presidência dos trabalhos o sr. Paes Leme, convocou êle os líderes de bancadas para, juntamente com o prefeito, trocarem idéias sôbre questões relacionadas com o aumento, o que efetivamente ocorreu à noite no Palácio Guanabara.

O FERIADO DOS COMERCIÁRIOS

O caso da extinção do feriado dos comerciários que provocou protesto e desligamento do sr. Odilon Furtado Braga das hostes petebistas, continuou agitando o plenário na tarde de ontem, tendo a discussão começado cedo. Foi à tribuna mais uma vez o ex-petebista para reabrir os debates em tôrno da matéria, alegando, em favor de sua tese, apoio no texto regimental que regula a assinatura dos pareceres emitidos pelas Comissões técnicas. No seu entender, a unanimidade da Comissão de Justiça não havia referendado o voto do sr. Cotrim Neto, motivo pelo qual requereu à mesa a reconsideração do ato anterior que aprovou o referido parecer com a exclusão do dia 30 de outubro do calendário dos feriados municipais. O sr. Mário Piragibe, na direção eventual dos trabalhos, considerou matéria vencida e, por isso, houve acalorados debates com a participação do interessado e dos srs. Frederico Trota e Gama Filho. Êste, na qualidade de presidente da Comissão de Justiça, defendeu a legitimidade do parecer inquinado de ilegal pelo sr. Furtado Braga, que não encontrando solução para a tese que suscitara, prometeu voltar com outro projeto restabelecendo o feriado na primeira oportunidade.

TABELAMENTO DOS PREÇOS NO "POLVO"

Em declaração de bancada, o sr. Geraldo Moreira tratou do tabelamento dos gêneros no Mercado Municipal. Analisando parecer de autoria do sr. Cotrim Neto ao projeto Couto de Souza, que regula o assunto, disse o orador que não encontrava nenhuma inconstitucionalidade na proposição que, além do mais, espelhava uma necessidade contra os abusos e as explorações que ali se verificam. Acentuou que se lhe afigurava um contra-senso poder a PDF fixar os preços nos mercadinhos e nas feiras-livres, e não poder fazer a mesma coisa no "Polvo" que tem sido invariàvelmente o centro abastecedor daqueles setores do comércio. Depois de discordar do ponto de vista defendido pelo representante do PRP, de que sòmente a COFAP poderia ter ali ingerência, o líder petebista asseverou que, se a Câmara viesse a concordar com o parecer implicitamente estaria permitindo se constituísse o Mercado Municipal num campo obrigatório das especulações e do câmbio negro.

INTERNAMENTO DE MENORES

Voltando a focalizar os casos relacionados com a internação de menores em colégios particulares e às expensas dos cofres municipais, o sr. Domingos D'Angelo, reportando-se às visitas que vem efetuando a êsses estabelecimentos juntamente com outros vereadores, disse que a maioria dos colégios não possui condições nem pedagógicas nem materiais para receber alunos. Outros, no entanto, melhor se assemelham a verdadeiros antros onde não podem viver seres racionais.

DE ARREPIAR O CABELO

Relatando a inspeção que fizera a dois dêsses colégios, afirmou o representante udenista que viu coisas inenarráveis, capazes de arrepiar o cabelo mesmo de quem não o tem (como o orador que é calvo) e solicitou às autoridades educacionais da Prefeitura que voltassem suas vistas imediatamente para o problema que assume proporções alarmantes.

APOIO DO BANCO DA PDF

Salientou que, a maioria dêsses estabelecimentos alegam que a Prefeitura atrasa muito nos pagamentos das quotas estabelecidas para manutenção dos alunos e, para evitar justificativas dêsse tipo iria apelar para o Banco da PDF no sentido de que adiantasse a verba necessária para pôr em dia tais pagamentos.

DESAPROPRIAÇÃO DA FAZENDA DO PIAÍ

Na ordem do dia, continuou em discussão, sem êxito algum, o projeto que determina a desapropriação da fazenda Piaí, no sertão carioca, pela Prefeitura, para beneficiar posseiros ameaçados por "grileiros". Insistiu o autor da proposição nos argumentos anteriores, de que a intervenção da Prefeitura nesse particular seria uma medida salutar. Contestando as afirmações do sr. Geraldo Moreira, ocupou longamente a tribuna o sr. Gladstone Chaves de Melo que afirmou não encontrar meios através dos quais possa a Prefeitura desapropriar aquelas extensas áreas.

DESOBRIGADAS DA TAXA DE 1% AO IAPI

Cinqüenta firmas obtêm mandado de segurança

A Companhia e Cervejaria Brahma, com posterior assistência de aproximadamente 50 firmas do Distrito Federal, impetrou na 4.ª Vara de Fazenda um mandado de segurança contra o presidente do IAPI. E' que êste publicou na imprensa aviso de que continuaria a vigorar a taxa de 1% destinada ao custeio dos benefícios de assistência médica a ativos e inativos, não obstante — alega a impetrante — o recente decreto de 16 de abril último. Essa lei majorou a tríplice contribuição aos IAPs, dispondo que ela passaria a ser calculada na base de 7% e não mais na de 6%. Assim, o total ora devido ao IAPI seria de 8%.

A cobrança da taxa médica de 1% foi determinada pela Portaria do Ministério do Trabalho de junho de 1952, que a impetrante considera sem nenhum amparo legal, por faltar ao respectivo ministro competência para o ato.

O juiz da 4.ª Vara de Fazenda, dr. Clovis Rodrigues concedeu a segurança para declarar a Brahma e os demais assistentes na ação não obrigados a recolher aos cofres do IAPI a importância instituída por aquela Portaria de 1952.

NOVO DIRETOR DO INSTITUTO NACIONAL DE ENDEMIAS RURAIS

Realizou-se ontem, no Gabinete do ministro da Saúde, a solenidade de posse do dr. Amilcar Viana Martins no cargo de diretor do Instituto Nacional de Endemias Rurais para o qual foi nomeado, recentemente, pelo presidente da República. À solenidade do novo titular daquele órgão do Ministério da Saúde — que é catedrático de Parasitologia da Faculdade de Medicina e da Escola de Odontologia da Universidade de Minas Gerais e antigo médico do Departamento de Saúde dêsse Estado — estiveram presentes o ministro Maurício de Medeiros, o dr. Mario Pinotti, diretor-geral do Departamento Nacional de Saúde, além de outros diretores e chefes de Serviço daquela pasta ministerial.

NÃO CONSEGUIU "HABEAS-CORPUS"

O diretor da "St. Peter's School"

Rubem do Valle Amado Junior, diretor do estabelecimento de ensino "St. Peter's Scholl", em Petrópolis, e ora recolhido à prisão impetrou no Supremo Tribunal Federal um habeas-corpus que ontem foi denegado. O Tribunal de Justiça do Estado do Rio, já denegara ordem idêntica por êle impetrada.

A causa da prisão do professor e diretor do "St. Peter's Scholl" foi a acusação feita, por inúmeros pais de alnos que o apontaram como corruptor dêsses menores, chegando à prática de atos imorais e condenáveis. Testemunhas numerosas e alunos, ouvidos, tudo confirmaram. E apesar de defender-se por todos os meios possíveis inclusive imputando aos seus acusadores diversas causas que motivaram a queixa, Rubem do Valle foi recolhido à prisão. Coube-lhe xadrez especial, dada a sua condição de jornalista e professor.

No seu último recurso, ao Supremo, dizia que o prolongamento da prisão provisória não traria qualquer benefício à instrução criminal. Apenas importava em prejudicar a sua defesa. Mas a alta Corte, como se disse, negou provimento por unanimidade ao pedido. Foi relator o ministro Cândido Mota Filho.

O 55.º aniversário do Correio da Manhã

Congratulações do ministro da Educação, do chefe do gabinete militar da Presidência da República, do corpo diplomático e de entidades estudantis

Pelo transcurso na última sexta-feira, 15 de junho, do 55.º aniversário de fundação do **Correio da Manhã**, continuam chegando à nossa redação, mensagens de congratulações. Reproduzimos a seguir, alguns dêsses cumprimentos formulados em telegramas e ofícios:

DO MINISTRO DA EDUCAÇÃO

O ministro da Educação e Cultura, sr. Clovis Salgado, nos endereçou o telegrama de cumprimentos:

"Tenho o prazer de apresentar efusivos cumprimentos ao ensejo do aniversário do brilhante **Correio da Manhã**. — Clovis Salgado, ministro da Educação."

DO CHEFE DO GABINETE MILITAR DA PRESIDÊNCIA DA REPÚBLICA

Recebemos do general Nelson de Mello, chefe do gabinete militar da Presidência da República o telegrama que transcrevemos:

"Congratulo-me com o ilustre patrício e amigo diretor, pelo motivo do aniversário de fundação do **Correio da Manhã**, tão ligado por suas tradições à história pátria. — General Nelson de Mello, chefe do gabinete militar."

DO CORPO DIPLOMÁTICO

O embaixador da Índia, sr. L. R. S. Singh, expressou seus cumprimentos pela passagem do 55.º aniversário do *Correio*, nas palavras que seguem:

"Cordiais saudações pelo 55.º aniversário do *Correio da Manhã*. L. R. S. Singh, embaixador da Índia".

Recebemos ainda o telegrama do embaixador do Líbano, sr. Adib Nahas:

"Queira aceitar sinceras congratulações e votos de felicidade por ocasião da passagem do aniversário de tão ilustre matutino. Adb Nahas, embaixador do Líbano".

DE ENTIDADES ESTUDANTIS

Assinado pelos acadêmicos Daniel Barbato e Aloísio Freitas Macedo, respectivamente presidente e secretário do Centro Acadêmico "Carlos Chagas" da Faculdade Nacional de Medicina da Universidade do Brasil, recebemos o ofício:

"O Centro Acadêmico "Carlos Chagas", órgão representativo do corpo discente da Faculdade Nacional de Medicina da Universidade do Brasil, vem pelo presente, transmitir suas mais efusivas congratulações pelo transcurso do 55.º aniversário dêsse conceituado órgão da Imprensa Brasileira, verdadeiro arauto da democracia.

Aproveitando o ensejo para reiterar nossos protestos de mais alta estima e distinta consideração.

Saudações Universitárias".

O universitário Louis Henri Dejardim, presidente do Diretório Central dos Estudantes da Universidade Católica, enviou-nos mensagem de cumprimentos:

"Ocasião do transcurso do quinqüagésimo quinto aniversário da fundação do grande e independente matutino, saudamos ilustres jornalistas e formulamo-lhes votos para que o *Correio da Manhã* continue informando com a coragem cívica de sempre".

OUTROS CUMPRIMENTOS

Recebemos ainda os seguintes cumprimentos pela passagem do 55.º aniversário do *Correio*:

Senadores Cesar Vergueiro e Gilberto Marinho; Geraldo Starling Soares, presidente do Conselho Nacional de Desportos; sr. Celso Brant; cel. Olímpio Mourão Filho, presidente da Comissão Técnica de Rádio; Joseph F. Brown, diretor do "Brazil Herald"; Salvador Lombardi Netto, 1.º secretário da Associação Campineira de Imprensa; major João Severiano da Fonseca Hermes Netto, comandante da Polícia Especial do Departamento Federal de Segurança Pública; Centro dos Excursionistas; dr. Oswaldo Abreu Fialho, da Instaladora de Frio S.A.; dr. Nicolau Ossaile; Felipe Ossaile, Irmãos Simões, de Teresópolis; Cinema S. Miguel, de Teresópolis; família Octávio Sodré de Oliveira; Waldir e Abel de Almeida pela "A Roseiral"; dr. José Clarindo Portugal e irmão Rebustilho Portugal, de Rio Claro, Estado do Rio; Herolobo e José T. de Mello.

VISITAS

Trazendo-nos seus cumprimentos pessoais, estiveram na redação do *Correio*, os srs. Ornaldo Carrena, superintendente técnico do "Diário de Notícias" e Rabindra M. Maitra, da embaixada da Índia.

ASSISTÊNCIA AOS LÁZAROS

Combater a lepra é obra de solidariedade humana e de defesa social. — SOCIEDADE DO DISTRITO FEDERAL DE ASSISTÊNCIA AOS LÁZAROS E DEFESA CONTRA A LEPRA — **Rua** Santa Luzia, 793, 15.º, sala 1513.

Das Fábricas CIMO para o confôrto do seu escritório
MÓVEIS CIMO
R. INVÁLIDOS, 139
TEL. 22-4372

VAI O MINISTÉRIO DA EDUCAÇÃO AMPLIAR O ENSINO PRIMÁRIO NO PAÍS

O currículo primário será aumentado de dois anos nas cidades de mais de 10 mil habitantes — Convênios a serem firmados com os Estados visando à adaptação das crianças em atividades afins às economias das regiões do país — Cêrca de 1.300.000 crianças sem escolas no Brasil

O ministro da Educação e Cultura, sr. Clovis Salgado, concedeu ontem uma entrevista coletiva à imprensa, sôbre o plano de trabalho que pretende realizar naquele Ministério, especialmente no setor do ensino primário.

"Pelos fatos e dados que posso adiantar (informou), êste Ministério julga possível contribuir para ampliar o currículo do curso primário, complementando-o com mais dois anos, nas cidade de mais de 10.000 habitantes, onde é mais sentido o intervalo entre a terminação dos estudos elementares e o início da vida ocupacional. Mediante convênios a serem assinados com os Estados, êstes dois anos complementares teriam a função de iniciar as crianças que saíssem da quarta série primária, em atividades e estudos mais afins aos interêsses econômicos e sociais da região em que se instalasse a escola, assumindo, portanto, o caráter de primeira preparação para a vida prática".

JUSTIFICAÇÃO

"Nos centros urbanos (prosseguiu), a criança termina a escola primária entre os 11 e os 12 anos. Como as leis trabalhistas só permitem o trabalho de menores a partir dos 14 anos, essas crianças que não conseguem matrícula nos cursos médios ficam sem ter o que fazer, criando-se, portanto, margem perigosa para a desocupação de menores, em um dos mais críticos períodos da vida, qual seja o da pré-adolescência. Tão grave é o problema nos grandes centros urbanos, que se tornou problema social, da imediata providência do govêrno. Os que dêle se ocupam, para bem caracterizar-lhe a periculosidade, deram-lhe o nome de "hiato nocivo". Atualmente, uma Comissão Ministerial, mista, do Trabalho e da Educação, sob a presidência do prof. Faria Góes, estuda a melhor maneira de preencher êsse tempo de espera na vida do menor que se destina às fábricas.

Em 1946, o govêrno federal, antes da promulgação da Constituição, procurou atender em parte a êsse problema, quando, decretando uma lei orgânica do ensino primário (Decreto-lei 8.529, de 2 de janeiro de 1946), estabeleceu obrigatòriamente um curso complementar de um ano, correspondendo à 5.ª série primária. Alguns Estados procuraram cumprir êsse dispositivo, instalando, em vários de seus grupos escolares, êsse ano complementar. Assim é que em 1955, se registrava a matrícula de cêrca de 120.000 alunos no quinto ano primário".

DADOS E FATOS

Salientou o ministro que o ensino primário, de caráter popular isto é, extensivo progressivamente a tôda a população, começou a existir no Brasil, pròpriamente, no período republicano. Apesar da imperfeição dos registros e das estatísticas que se podem consultar pois estas só começaram a ser realizadas sistemàticamente a partir de 1930, através dos relatórios dos presidentes de províncias, podemos ter uma idéia do que era o ensino primário nos tempos imperiais. Em 1907 foi tentado, pela primeira vez em nossa história, um levantamento geral da situação do ensino no país, sendo os primeiros dados publicados em 1916.

Com os dados obtidos naqueles relatórios e no levantamento de 1907, bem como em estatísticas posteriores, vemos que, em 1857, existiam no país 3.305 escolas (públicas e particulares) e o total das matrículas era de 70.224; em 1952 o número de escolas elevou-se a .. 83.417 e o total de matrículas era de 4.824.362 (incluindo todo o ensino primário).

Depois de 1930, os cursos complementares desapareceram quase por completo, substituídos que foram pelos cursos ginasiais, cuja matrícula ascendeu ràpidamente, para atingir, em 1955, a um total de 500.000 (só nos quatro anos ginasiais, excluídos os cursos clássico e científico ou o segundo ciclo secundário).

A escola primária rural ou escola isolada, de um ou dois professôres, era até 1930 e depois, capaz de manter apenas um curso de três ou quatro anos. Com o processo de redução do período da escola urbana, iniciado em 1925, estatendeu a igualar-se à escola rural, isto é, a deteriorar-se, em vez de continuar a progredir e a melhorar o seu currículo. O crescimento das matrículas não se deu, pois, sem prejuízo para o aspecto qualitativo das escolas, que, desdobradas em dois, três e quatro turnos, passaram a oferecer um mínimo de escolaridade, certamente responsável pela quebra de certos padrões culturais das populações urbanas, quebra essa ainda agravada pelo êxodo das populações rurais em face do desenvolvimento industrial.

Sendo os ginásios, que substituiram os cursos complementares, instituições de ensino formal e intelectualista, geralmente com programas acima do nível dos que saem dos cursos primários, e com variegada distribuição de matérias escolares, geralmente ensinadas sem correlação com as necessidades da vida prática nos centros urbanos, torna-se claro que a indústria nascente e o comércio, bem como a burocracia administrativa

Continua na 9.ª página

Posse dos novos chefes de serviços e departamentos da Administração do Pôrto

Pelo chefe do Tráfego, sr. Urquiza Sant'Ana, foram apresentados ontem ao superintendente da Administração do Pôrto do Rio de Janeiro os inspetores e subinspetores, recentemente nomeados em substituição aos respectivos titulares que, por motivo de aposentadoria, deixaram os cargos.

Assim, as várias Inspetorias da Divisão do Tráfego, passaram a ser dirigidas pelos servidores nesta ordem:

1.ª Inspetoria: Inspetor José Paes Irmão, subinspetor Aureo Borges Pereira.

2.ª Inspetoria: Inspetor Paulo Guimarães, subinspetor Regosino Joaquim Meireles.

3.ª Inspetoria: Inspetor Miguel Monteiro, subinspetor Yoshio Sekiguchi.

4.ª Inspetoria: Inspetor Arnaldo Chagar, subinspetor Waldemar Nicolino Filardi.

5.ª Inspetoria: Inspetor Ary de Almeida Monteiro, subinspetor Hermógenes Vieira Machado.

6.ª Inspetoria: Inspetor Nicolau da Cunha Sessiliano, subinspetor Arnaldo Amaral.

9.ª Inspetoria (movimento ferroviário): Inspetor Thomaz Santos, subinspetor Rubens da Silva Mendonça.

Nas demais Inspetorias, permanecem os antigos titulares.

A apresentação foi feita na Divisão do Tráfego, tendo o sr. Urquisa Sant'Ana, em breves e singelas palavras, feito sentir aos seus novos auxiliares que os havia indicado para ocupar as novas funções por saber que não seria decepcionado.

Adiantou ainda que agradecia ao sr. superintendente a prova de confiança nêle depositada para a escolha dos novos auxiliares da D. T., nas inspetorias do pôrto. Para isso, contou com a esclarecida colaboração do seu ajudante, sr. Amaro Zuquim, a quem muito deve pela escolha que fêz. Após a apresentação, falou o sr. Jadir Sellos Corrêa, dizendo estar muito esperançoso da eficiência dos novos titulares que, por haverem

Continua na 9.ª página

O superintendente sr. Jadyr Sellos Corrêa, ladeado pelos srs. Urquiza Sant'Ana e Amaro Zuquim, na ocasião da posse dos novos Inspetores e Subinspetores do Tráfego da Administração do Pôrto do Rio de Janeiro.

FORMAÇÃO DE TÉCNICOS NO CAMPO DE BEM-ESTAR SOCIAL

No dia 11 do corrente foi assinado pelo Ministério da Saúde e representantes da "United States Operation Mission" (ponto IV), um acôrdo, com o objetivo de promover o treinamento e aperfeiçoamento de pessoal que se ocupa do campo de bem estar social, em organizações de caráter público e particular, no Brasil.

Êsse acôrdo visa assegurar e sistematizar serviços que já vêm sendo prestados, ao Brasil, por especialistas norte-americanos, como Miss Lavinia Keys, Sister Agnita Myriam e Miss Katharine Nannings, através de colaboração com o Departamento Nacional da Criança e com várias escolas de serviço social e obras de proteção à infância.

A "United States Operation Mission" se propõe a promover a elevação do nível profissional, no campo de bem estar social, quer por meio de consultas, cursos e seminários, a cargo de técnicos americanos, quer por meio de bôlsas de estudos no estrangeiro, para brasileiros.

Nessas atividades, a USOM trabalhará em cooperação com os Cursos do Departamento Nacional da Criança e com a Seção de Orientação Social, da Divisão de Proteção Social, do mesmo Departamento.

BANCO MOREIRA SALLES S. A.
(UMA INSTITUIÇÃO TRADICIONAL)
ALFÂNDEGA, 19
ASSEMBLÉIA, 23
MEM DE SÁ, 122 (LAPA)
MARIA FREITAS, 73 (MADUREIRA)
CARDOSO DE MORAIS, 594 (RAMOS)
FONSECA TELES, 3 (SÃO CRISTÓVÃO)
Copacabana, 1.165 — Esq. Sá Ferreira
93241

Representantes • Vendedores Viajantes
Todem ganhar mais,
vendendo artigos de arte, bom gosto e qualidade
Boa Comissão e Adiantamentos
Seja nosso Representante! · Escreva à
FÁBRICA DE FOLHINHAS PAULISTA
CAIXA POSTAL 5253 - SÃO PAULO

Hi-Fi
HIGH FIDELITY
A música revelada em todo o seu maravilhoso realismo pela reprodução perfeita do som de cada instrumento musical. Venha a W. M. Reis S. A. e escolha o seu APARELHO DE ALTA FIDELIDADE (Hi-Fi) no modêlo que mais lhe agrade!
CONSOLE Zenith — com 3 alto-falantes
Philips — com 2 alto-falantes
PARA MESA Webcor — com 3 alto-falantes
Zenith — com 2 alto-falantes
PORTÁTEIS Columbia — com 4 alto-falantes
Zenith — com 2 alto-falantes
Columbia — com 2 alto-falantes
(Modelos de 15 a 25.000 ciclos)
Condições especiais para pagamento a prazo.
W.M. REIS S.A.
AV. RIO BRANCO 125

KAKI

CAVADOR
FABRICAÇÃO DA
COMPANHIA AMERICA FABRIL
AMERICA
MARCA REGISTRADA
RIO DE JANEIRO

CHUVEIRO LORENZETTI

não queima
100% automático
À VENDA NAS BOAS CASAS DO RAMO

MALA DIPLOMÁTICA

Brasil-Bolívia

A Embaixada do Brasil em La Paz comunicou ao Itamarati que a Conferência da Comissão Mista Demarcadora de Limites e Caracterização da Fronteira Brasil-Bolívia, levada a efeito por delegações de ambos os países, chegou a pleno acôrdo. Os trabalhos de campo, anteriormente executados pelas equipes de técnicos da Divisão de Fronteiras do Itamarati e do Exército da Nação andina, foram verificados, controlados e cotejados pela referida Conferência, tendo sido lavrada uma Ata de aprovação final. No documento em aprêço foi estabelecido o reconhecimento definitivo de extenso setor de nossa fronteira com a Bolívia e declarados inaugurados os seus respectivos marcos internacionais, construídos no eixo das coordenadas geográficas estabelecidas em acôrdos anteriormente firmados.

Chegada

O embaixador José Carlos de Macedo Soares, ministro das Relações Exteriores, fêz-se representar pelo secretário Geraldo Eulálio do Nascimento e Silva, oficial de seu Gabinete, no desembarque do novo embaixador do Paraguai junto ao govêrno do Brasil, sr. Sanchy Quell, que chegou pelo vapor "Louis Loumière".

No Itamarati

O ministro das Relações Exteriores recebeu ontem, no Itamarati, os srs. René van Meerbeke, embaixador da Bélgica, e Ghermatchew Tekle-Hawariat, encarregado de Negócios da Etiópia, que apresentou suas despedidas ao chanceler brasileiro.

O secretário-geral interino recebeu em audiência o sr. Anibal Rios, embaixador do Panamá.

Despedida

O Instituto de Cultura Brasil-Finlândia vai oferecer segunda-feira, no Hotel Glória, um banquete de despedida ao ministro T. O. Vaherouori, chefe da missão diplomática da Finlândia. O diplomata irá ocupar o pôsto de embaixador na Dinamarca.

O novo ministro de Israel

No próximo dia 24, a bordo do "Augustus", chegará a esta Capital o ministro plenipotenciário do Estado de Israel, sr. Arieh Aroch.

O sr. Arieh Aroch nasceu em Kharkov, em 1908. Estabeleceu-se em Israel (então Palestina), em 1924. Graduou-se pelo Ginásio Hertzlia de Tel-Aviv e, mais tarde, pela Escola de Arte Bezalel, de Jerusalém, sendo hoje, um pintor de renome em Israel. De 1934 a 1939, fêz estudos de Arte na Academia Colorosi de Paris e em Amsterdam, enquanto lecionava e organizava um trabalho educacional para o Movimento Sionista, naquela cidade. Em sua carreira pública, trabalhou no Departamento Urbano da Municipalidade de Tel-Aviv e representou o Fundo Nacional Judáico (serviço cultural e educacional) na Argentina, Uruguai, Chile e Peru, entre os anos de 1947 a 1950. Durante a Segunda Guerra Mundial, serviu no Exército Britânico, na Palestina.

Na carreira diplomática, ocupou o cargo de primeiro secretário da Legação de Israel em Moscou, de 1950 a 1953, ano em que foi designado para chefiar a Seção de Relações Culturais do Ministério de Negócios Exteriores. Exerceu êsse cargo até 1954, quando foi nomeado diretor da Divisão para a Europa Ocidental, do Ministério de Negócios Exteriores, em Jerusalém.

Na Embaixada do Japão

Na residência do embaixador do Japão, realizou-se ontem concorrido e elegante coquetel, em homenagem ao sr. Naritaro Okamatsu, diretor executivo da Associação Comercial e Industrial do Japão, ora em visita ao nosso país. Compareceram muitas figuras de projeção nos círculos diplomáticos, comerciais, industriais e da sociedade carioca.

Danny Kaye embaixador honorário

WASHINGTON — O comediante Danny Kaye foi nomeado "Embaixador ante as Crianças do Mundo" pelo corpo diplomático desta cidade, "em reconhecimento por seus serviços desinteressados e notáveis em favor das crianças do mundo".

O embaixador da Nicarágua, Guillermo Sevilla Sacasa, entregou a citação a Danny Kaye, em nome do corpo diplomático, em recepção especial em homenagem ao famoso comediante.

Danny Kaye concluiu a segunda película que será usada pelo Fundo Internacional de Socorro à Infância (FISI). O famoso comediante, que é uma grande alma, há pouco viajou por dez países, como embaixador do FISI, tendo rodado 74 quilômetros de películas cinematográficas para serem exibidas em cinemas e televisoras, em conexão com as atividades do FISI.

O primeiro filme de Danny Kaye para o FISI, a respeito das crianças, foi rodado durante uma viagem que êle fêz ao Extremo Oriente, há três anos. IPS.

Investimentos japonêses em indústrias básicas do Brasil

O sr. Naritaro Okamatsu, diretor da Federação de Comércio e Indústria do Japão, estuda a transferência de indústrias orientais para o nosso país

— Procurarei, nesta visita ao Brasil, estabelecer entendimentos para possível transferência de indústrias básicas do Japão, consoante os interêsses dos industriais do meu país e, certamente, os desta progressista e amável Nação. Com estas palavras o sr. Naritaro Okamatsu, diretor executivo da Federação Comercial e Industrial do Japão e diretor geral da Associação Comercial e Industrial de Tóquio, iniciou suas declarações à imprensa sôbre os motivos que o trouxeram ao nosso país.

Revelou, a seguir, que sua viagem, sem finalidades comerciais específicas, prende-se, antes de tudo, ao desejo que sempre alimentou de conhecer o país e de estudar sua situação econômico-comercial, com o fito de cooperar para um real estreitamento da já tradicional amizade nipo-brasileira.

O sr. Okamatsu já exerceu o cargo de vice-ministro do Ministério do Comércio e Indústria do govêrno de seu país e desfruta nas classes conservadoras e industriais do Japão um lugar de marcante relêvo. Provindo da ex-Universidade Imperial de Tóquio, onde se formou, o sr. Okamatsu percorreu a carreira de "expert" de comércio e indústria nos vários departamentos governamentais japonêses.

Disse ainda o sr. Okamatsu que irá a São Paulo, onde observará o desenvolvimento do parque industrial paulista, devendo regressar dali dentro de alguns dias, para o Japão, por via aérea.

DELEGADO DO JAPÃO EM SEATTLE

Na Feira Internacional há pouco realizada em Seattle, Estado de Washington, a que concorreram os países do Pacífico, o sr. Okamatsu chefiou a delegação de seu país. Naquela oportunidade, a indústria japonêsa apresentou vários produtos manufaturados, demonstrando o grau de aperfeiçoamento alcançado pelos seus operários altamente especializados.

INTERÊSSE DOS INDUSTRIAIS NIPÔNICOS PELO BRASIL

Pretende o presidente da Confederação de Comércio e Indústria do Japão, logo após sua chegada a Tóquio, promover reunião dos industriais para atrair seus interêsses para o Brasil, relatando as possibilidades que aqui constatar e os incentivando a que transfiram para o Brasil indústrias básicas.

Em homenagem ao ilustre visitante, o embaixador do Japão, sr. Yoshiro Ando, ofereceu ontem, na sede da embaixada, um coquetel ao qual compareceram, especialmente convidados, autoridades e industriais brasileiros.

SEMANA DO LIVRO DE 1956

Iniciam-se hoje as comemorações

Iniciam-se hoje as comemorações da Semana do Livro de 1956, patrocinada pelo Ministério da Educação e Cultura, de acôrdo com o texto do decreto n. 39.328, de 8-6-56. O programa é o seguinte:

Hoje — às 14 horas — Inauguração da Feira dos Livreiros na Praça Sanz Peña; 16 horas — Inauguração da Feira dos Editores, no Passeio Público; 16,30 — Inauguração, na Biblioteca Nacional, da mostra "O Livro através dos Tempos"; 17 horas — Sessão solene na Academia Brasileira de Letras, comemorativa do 117º aniversário de seu fundador, o escritor Machado de Assis; 17,15 horas — Inauguração, no Departamento do Turismo e Certames da Prefeitura do Distrito Federal, à rua México, da mostra "O Govêrno e o Livro", acompanhada do lançamento do "ex-libris" comemorativo da Semana do Livro; 17,30 horas no auditório do Ministério da Educação e Saúde, sessão solene de lançamento da "Revista do Livro", do Instituto Nacional do Livro, e dos dois primeiros volumes de sua Biblioteca de Divulgação Cultural; "Prêto e Branco", de Augusto Meyer, e "Exposição Dramática", de Ruggero Jacobi.

Nos dias posteriores, escolares visitarão as principais Bibliotécas Públicas desta Capital e serão realizados concertos e "show" nos locais das duas Feiras de Livros.

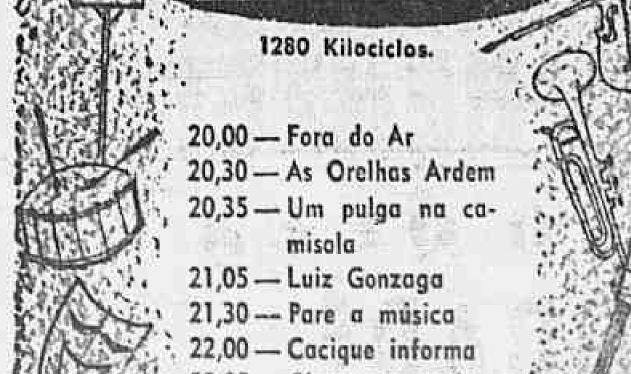

29687

Ainda êste ano o Hotel da Foz do Iguaçu

É o que declara o ministro da Agricultura, dizendo que há dez milhões para a conclusão das obras

"O turismo na região de Iguaçu deixou de ser um problema do Ministério da Agricultura ou, mesmo, do próprio Estado do Paraná — onde estão situadas as famosas cataratas — para constituir uma questão nacional de solução urgente e inadiável", declarou o ministro da Agricultura.

O general Dorneles estêve lá, regressando agora. Visitou, no sábado e no domingo último, a região do Parque Nacional de Iguaçu e das cachoeiras. Afirmou que é imprescindível a conclusão do Hotel das Cataratas, que se encontra quase pronto, faltando sòmente a pintura e alguns arremates, "mesmo porque — prosseguiu — o prédio, em face de acabamento, vem sofrendo desgaste pela ação do tempo, estando desabitado."

— "Determinei providências, acrescentou o ministro, no sentido de ser empregado o máximo de esfôrço para a conclusão do magestoso edifício, a fim de ser correspondida a confianca do presidente da República, que mandou liberar, recentemente, a verba de 10 milhões de cruzeiros para as obras, verba essa, aliás, já incluída no Plano de Economia." Com os 10 milhões de cruzeiros, poderá o Ministério entregar o hotel, êste ano, ao público, mediante arrendamento por concorrência, ainda que algumas obras complementares, externas, sejam executadas posteriormente.

Por outro lado, o ministro quer que sejam aceleradas as obras da construção da rodovia que demanda as cataratas, bem como os reparos do trecho ferroviário de 60 quilômetros, em Guaíra, e, ainda, a ampliação da pista de aterragem do aeroporto da cidade de Foz de Iguaçu, distante 30 quilômetros das quedas. O govêrno do Paraná promete apoio, naturalmente pelo interêsse, que tem no desenvolvimento do turismo internacional.

DE SÃO PAULO

— a apreciação do veto (caso do aumen-
as passagens)
— O único deputado do P.T.B. trabalha pelo P.S.P.
— Artigo 30: novo escândalo
— Passam fome as famílias dos grevistas
— Espetacular multa a um jornalista: 263 bilhões de cruzeiros!

R. P.

SÃO PAULO, 20. (Sucursal) — Deverá entrar amanhã em discussão e votação secretas o veto do prefeito ao projeto udenista que reduz os preços das passagens dos bondes e ônibus. A luta é dura. Do lado do prefeito, as nomeações de funcionários ligados a vereadores e o apoio do PSP, em bloco, e de vereadores de outros partidos; do lado opôsto, a quase totalidade da imprensa, comícios de rua promovidos por partidos e pelo movimento combinado entre operários e estudantes. Para amanhã, grande concentração de trabalhadores está programada pelo Partido Socialista, que pretende pressionar os vereadores, à porta da Câmara, para que votem contra o aumento Piza.

A despeito, contudo, do movimento popular, não se pode dar como certa a vitória dos que se batem pela redução. O prefeito atual herdou do ex-prefeito Lino de Matos substancial maioria na Câmara, e mesmo que alguns vereadores, por convicção ou acanhados diante da pressão da opinião pública votem contra o prefeito, é difícil que êle perca a parada. Especialmente porque já se pode considerar como certa a votação secreta.

Existe, dormindo na Assembléia Legislativa, há mais de um ano, um projeto do deputado socialista Cid Franco, para que a discussão e votação de vetos dos prefeitos municipais sejam feitas pùblicamente, tal como sucede com os vetos do governador. Um projeto moralizador, que evitaria negociatas escandalosas e permitiria que o eleitorado ficasse conhecendo melhor os seus representantes.

Sucede que a minoria na Assembléia, que apoia o prefeito é excepcionalmente ativa, o que não sucede com a maioria, especialmente agora que o sr. Jânio Quadros se encontra ausente de São Paulo. Se o projeto fôsse aprovado em tempo, a votação do veto Piza seria feito a descoberta e haveria a possibilidade de a oposição vencer na Câmara. Daí o pedido de urgência da maioria da Assembléia, para a apreciação do projeto Cid Franco. Mas, ao que parece, o pedido veio tarde demais. Entrou em discussão na sessão ordinária de ontem, mas... nada feito. O vice-presidente Pais de Barros Neto (UDN) convocou uma sessão extraordinária para a noite, porém mais uma vez deu em nada. A oposição, manhosamente, pedia verificações de presença uma atrás da outra, para cansar os situacionistas. E acabou vencendo, quando o único deputado trabalhista na Assembléia, o sr. Vicente Botta, fazendo o jôgo do PSP contra a orientação de seu próprio partido, pediu vista do processo. Aí a situação desistiu e achou que era mais sensato ir dormir do que ficar marcando passo na Assembléia. Deixou a luta para hoje.

Como se vê, só mesmo um milagre fará com que seja aprovado, em tempo, o projeto Cid Franco. Pelo jeito, o paulistano vai continuar pagando ônibus a três cruzeiros e cinqüenta centavos e bonde a dois cruzeiros. O que não seria grave demais se houvesse ônibus e bondes. Mas não é o caso. A C.M.T.C. está em rápido processo de decomposição e nas horas de "rusch" é mais rápido ir para casa a pé do que ficar à espera de condução.

NOVO ESCÂNDALO

Estourou hoje na Câmara novo escândalo, ou melhor, denúncia de novo escândalo em que que o autor é o prefeito. O sr. Toledo Piza, em decreto, revigora vantagens anuladas pelo Supremo Tribunal Federal! O escândalo diz respeito ao artigo 30 da Constituição estadual, que oferecia vantagens aos combatentes de 32 e funcionários públicos. Na ocasião (gestão Jânio Quadros) o escândalo das falsificações de provas foi tão grande que o prefeito terminou com a imoralidade. Havia beneficiados que, por ocasião da Revolução Constitucionalista tinham cinco ou seis anos de idade... O sr. Jânio Quadros regulamentou a matéria e eliminou todos aquêles que haviam falsificado documentos ou que não apresentaram provas satisfatórias. O sr. Piza, agora, abre as portas, ou melhor os cofres da Prefeitura aos "heróis" improvizados, num flagrante desrespeito à decisão do Supremo.

A NOTA PITORESCA

A propósito ainda do prefeito de São Paulo, descreve hoje o jornalista Lauro D'Agostini a vestimenta predileta do sr. Toledo Piza: paletó amarelo, meias côr de laranja, pulover solferino, sapatos tendendo para o verde, gravata borboleta.

Excentrico, não é?

EM SOCORRO DOS GREVISTAS

O Sindicato dos Empregados em Carris Urbanos lançou manifesto em que pede à população paulistana auxilie, com gêneros de primeira necessidade, os grevistas da C.M.T.C., que se encontram na miséria, sem poderem sustentar suas famílias. Como se sabe, o prefeito da capital, que no dia 1.º de maio pronunciou vibrante discurso em favor da greve, no Parque Ibirapuera, mas despediu os operários da C.M.T.C. que fizeram a greve de protesto (um dia) recentemente. Todos os dias, novos operários são despedidos e seu número já vai para mais de 200. O Sindicato da classe não estava preparado para esta emergência e seus recursos acabaram.

263 BILHÕES

O Juiz da Vara Auxiliar do Júri impôs ao jornalista Jorge Ferreira a multa de... quase 263 bilhões de cruzeiros, decorrente de não haver o jornalista, até agora, publicado a defesa apresentada pelo sr. Castelar Padim, em pedido de retificação por êste feito perante aquêle Juizo.

A multa atingiu aquele total por não haver o sr. Jorge Ferreira atendido, dentro do prazo, à determinação do juiz. E o art. 21 da Lei de Imprensa dispõe que "determinada a retificação, essa deverá ser efetuada gratuitamente, no prazo determinado, sob pena de multa de 500 cruzeiros pela falta na primeira edição, multa que será aumentada na proporção de 100% a cada edição subseqüente, até que a publicação se efetue".

O sr. Ferreira recebeu a notícia com bom humor. Diz que vai começar a fazer economia...

PREFEITOS E VEREADORES DISCUTIRÃO A REFORMA CONSTITUCIONAL

A Associação Brasileira de Municípios promoverá reuniões preparatórias do IV Congresso Nacional de Municípios, em Ourinhos e Limeira, no Estado de São Paulo.

Na recente viagem que o presidente do Conselho Deliberativo da A.B.M. efetuou àquele Estado ficou assentada a realização das referidas reuniões, bem como verificada a possibilidade de outras, a exemplos das que serão promovidas nos diversos Estados como introdução ao grande congresso nacional, que será inaugurada com imponente missa campal, rezada pelos três cardeais do Brasil, a 17 de novembro próximo, no Rio de Janeiro.

A reunião preparatória de Ourinhos deverá realizar-se entre 4 e 5 de agôsto, reunindo os municípios da Zona de Sorocabana e do Norte do Paraná. A reunião de Limeira congregará, entre 6 e 7 de outubro, os municípios da Zona da Mogiana e da Paulista. Em ambas, por iniciativa do atual vereador e ex-prefeito Domingos Carmeilngo Calé, que introduziu a planificação municipal em Ourinhos, e do atual prefeito de Limeira, sr. José Adriano Castelo Branco, será discutida, pelos convencionais, a reforma constitucional no capítulo discriminação de rendas com base no trabalho especialmente elaborado para êsse fim pelos conselheiros da A.B.M. o que formará a secção I do temário do IV Congresso de Municípios.

ASSISTÊNCIA AOS PESCADORES PROFISSIONAIS

BELO HORIZONTE, 20. A fim de levar incentivo aos pescadores profissionais, o secretário da Agricultura do govêrno mineiro pretende criar colônias para os mesmos em diversos pontos do Estado. Da Sucursal.

CUSTEIO DAS ATIVIDADES DO INSTITUTO SUPERIOR DE ESTUDOS BRASILEIROS

Para custeio das atividades do Instituto Superior de Estudos Brasileiros (ISEB), o presidente Juscelino Kubitschek autorizou o Ministério da Educação a aplicar a importância de Cr$ 1.718.500,00, destacada dos recursos orçamentários próprios consignados a êsse Ministério.

O Instituto Superior de Estudos Brasileiros, que vem de iniciar suas atividades, ministra cursos de altos estudos sociais e políticos. No seu programa :: incluem o estudo, o ensino e a divulgação das ciências sociais, notadamente sociologia, história, economia e política especialmente com o fim de aplicar as categorias e os dados dessas ciências à análise e à compreensão crítica da realidade brasileira, visando à elaboração de instrumentos teóricos que permitam o incentivo e a promoção do desenvolvimento nacional.

Como decorrência dêsse programa, o ISEB deverá empreender estudos e pesquisas, realizar cursos e conferências, editar publicações periódicas e obras originais ou traduzidas, promover concursos, conferir prêmios e bôlsas de estudo e ainda divulgar os estudos e trabalhos, próprios e de terceiros, que atendam à sua finalidade.

ALTA PARA O FEIJÃO

Possível que alcance Cr$ 30,00 o quilo

SÃO PAULO, 20 — Segundo informações obtidas na FARESP, alguns produtores reunidos na sede da entidade tiveram longa conversa sôbre o problema do preço do feijão, em face da perda sofrida no norte do Paraná e neste Estado, em conseqüência das chuvas. Tratava-se de reunião sem caráter oficial, meramente acidental e sem convocação. Entretanto, durante a conversa, os produtores comentando as dificuldades comunicadas por entidades do interior, não só para o fomento da produção, como também pelas de transportes, chegaram à conclusão de que o feijão tende à alta, sendo possível que seu preço alcance 30 cruzeiros o quilo, para o consumidor.

Entre as causas principais da carência do produto, citava-se a incúria governamental, que não providenciou a construção de silos nos pontos de maior produção e ao longo das vias de escoamento, dando causa à deterioração por falta de transporte, uma vez que o cereal fica exposto às intempéries, esperando ser enviado para os centros consumidores.

Para contornar a situação, a COFAP entrou em entendimentos com o Ministério da Agricultura, da Fazenda, o Lóide e a Viação Férrea do Rio Grande do Sul, para transportar o excedente da safra gaúcha, estimada em cêrca de 1.300.000 sacas, para São Paulo e Rio, o que, apesar de ser de interêsse do consumidor, não resolverá o problema, pois o consumo das duas capitais é muito superior àquela quantidade. Asp.

BANHA A 28 CRUZEIROS EM VITÓRIA

VITÓRIA, 20 — Começou a distribuição, ao povo, da banha americana importada pela COFAP. Chegaram a esta capital quinze toneladas daquele produto, sendo enviadas para os frigoríficos do Estado 7 toneladas.

A distribuição ao povo está sendo feito de maneira criteriosa e honesta, evitando que pessoas adquiram o produto em grande escala, para a revenda ao consumidor, já bastante explorado.

O produto está sendo vendido a 28 cruzeiros o quilo. M.

ARMAZENAMENTO DE TRIGO

Por acôrdo firmado entre o Ministério da Agricultura e o govêrno de Santa Catarina acha-se em fase de conclusão em Joaçaba naquele Estado um silo aéreo de concreto armado, para armazenamento de 5.800 toneladas de trigo em grão. Essa grande construção, que vem sendo fiscalizada pela Divisão de Obras do Ministério, compõe-se de seis células e prédio anexo para maquinaria destinada a elevação, carga, descarga e movimentação do cereal armazenado. Além disso, no Rio Grande do Sul, nos municípios de Júlio de Castilhos, Cachoeira do Sul, Carazinho e Erechim, o Ministério da Agricultura, através do Serviço de Expansão do Trigo, irá proceder, em breve, à montagem dos secadores de trigo com que serão equipadas as tôrres de concreto dos armazéns ali localizados.

BOLETINS DA A.N. PARA JORNAIS DO INTERIOR

Horários e freqüências da Estação Radiotelegráfica de prefixo PSU

A Agência Nacional transmite diàriamente, em horários diferentes, três Boletins Informativos, destinados aos jornais do interior do país. Tais boletins dão um condensado de tôdas as notícias divulgadas pelo Serviço de Imprensa da A.N., e sua transmissão é feita pela Estação Radiotelegráfica, de prefixo PSU, da própria Agência Nacional.

As freqüências e os horários são os seguintes: 1º Boletim: das 9.10 às 9.40 horas, na freqüência de 8.685 kcs.; e das 11 às 11.15 na freqüência de 11.430 kcs.; 2º Boletim — das 14 às 14.30 horas na freqüência de 11.430 kcs.; das 15 às 15.30 horas, na freqüência de 8.685 kcs.; 3º Boletim — das 12.45 às 20.35 horas, na freqüência de 8.685 kcs.

CORREIO DOS ESTADOS

Em entrevista concedida à imprensa local, o sr. Rômulo de Almeida, secretário da Fazenda e presidente do Conselho de Planejamento Econômico do Estado, informou que motivos de ordem técnica retardaram a incorporação do Banco de Fomento Econômico da Bahia, mas que a idéia pode ser considerada vitoriosa, porquanto encontrou a melhor acolhida nos meios econômicos e financeiros baianos. Adiantou que em face dessa receptividade, o capital inicial de cento e cinquenta milhões de cruzeiros será aumentado para trezentos milhões dentro de três anos.

Bahia

Pronto Socorro — O prefeito Hélio Machado inaugurará, dentro em breve, o Serviço de Pronto Socorro em Itapoã, com Pôsto de Puericultura e Gabinete Dentário.

Lott — A convite do reitor Edgard Rêgo Santos, deverá vir à Bahia, no próximo dia 1.º de julho, o general Teixeira Lott, a fim de assistir às solenidades comemorativas do primeiro decenário da Universidade da Bahia. O ministro da Guerra aqui deverá permanecer três dias, participando, ainda, das comemorações de 2 de julho, data magna da Bahia.

Estado do Rio

Segurança do trabalho — O Govêrno do Estado do Rio, já mantém, há muito, subordinado à Secretaria de Saúde e Assistência, um laboratório de higiene e segurança do trabalho, órgão técnico que tem realizado demoradas e meticulosas pesquisas e estudos, visando à melhoria das condições em que laboram os operários das indústrias do Estado. Ampliando agora o que se vinha fazendo nesse setor, iniciou suas atividades o Serviço de Higiene e Segurança do Trabalho, há pouco criado pelo governador Miguel Couto Filho, naquela Secretaria, e entregue à direção do sr. Jofre Teixeira.

Diretoria — Foi empossada nova diretoria da Associação dos Empregados no Comércio de Niterói, para o exercício de 1956/57. Na presidência está o sr. Julião José Cardoso, reeleito, e na vice-presidência Ernani Novelino Pacheco. Em outros postos de direção figuram os srs. Manuel Luiz de Araújo, diretor do Departamento Cultural; Roland Almeida Monteiro, diretor do Departamento de Assistência Social, e Silvino Lemos, diretor do Departamento Esportivo e Recreativo.

Constituição — A Assembléia Legislativa fluminense realizou ontem, com a presença das mais altas autoridades estaduais, uma sessão extraordinária de caráter solene, em comemoração ao aniversário da Constituição do Estado. A noite, o governador Miguel Couto Filho ofereceu, no Palácio do Ingá, uma recepção às autoridades federais e estaduais e à sociedade niteroiense.

Polícia — O chefe da Divisão de Ordem Polícia e Social do Estado do Rio designou, para a chefia da Secção de Armas, Munições e Explosivos daquela divisão, o comissário Guimes Machado de Carvalho.

Goiás

Rodovia — A Prefeitura de Araguacema iniciou a abertura de uma estrada de 400 quilômetros, que ligará aquêle município com a estrada que parte desta Capital em direção ao Rio Araguaia.

Congresso — A 27 de julho próximo, na cidade de Rio Verde, será instalado o Congresso Regional de Municípios Goianos, quando será debatida uma participação mais direta das comunas no plano de eletrificação do Estado.

Maranhão

Automóveis — O prefeito de São Luís determinou a abertura de rigoroso inquérito para se apurar quais os responsáveis pelo indevido emplacamento de três automóveis Ford, que foram desembarcados ilegalmente nas costas da ilha de S. Luiz.

Minas Gerais

Temperatura — A temperatura em Ouro Prêto alcançou êste ano níveis muito baixos, tendo o termômetro registrado ontem meio grau abaixo de zero, o que causou sérios transtornos à população, especialmente ao povo mais humilde desprovido de agasalhos.

Pernambuco

Lions — Será instalada, amanhã, nesta Capital, a III Convenção Nacional dos Lions Clubs, que reunirá cêrca de 400 delegados de todo o país.

Bancários — Em assembléia-geral, os bancários dêste Estado decidiram rejeitar a proposta feita pelos banqueiros e insistir na aprovação da tabela conciliatória apresentada pelo Ministério do Trabalho, ou seja, aumento de 30% com um mínimo de Cr$ 1.400,00. Decidiram ainda que a campanha pró-aumento será intensificada, inclusive com a realização de comícios relâmpagos às portas dos estabelecimentos bancários.

Rio Branco

Rodovia — Por determinação do governador Valério Magalhães, várias turmas de trabalhadores estão atuando na estrada desta Capital a Bôca-Acre, a partir do quilômetro 45, no esfôrço de acelerar a penetração das rodovias do território. Os trabalhos estão sendo custeados com a dotação da Superintendência do Plano de Valorização da Amazônia. O governador pleiteia nova verba daquela Superintendência, para o que viajará, hoje, com destino a Belém, devendo regressar no dia 28 do corrente.

São Paulo

Tarifas da CMTC — Os círculos políticos locais aguardam com interêsse a sessão extraordinária de amanhã na Câmara Municipal, em que será discutido o veto do prefeito Toledo Piza ao projeto de redução das tarifas da CMTC. Os estudantes, auxiliados por alguns líderes sindicais, organizaram um movimento contra o referido veto.

BONECA PARA UMA MENINA DA AUSTRÁLIA

Uma menina da Austrália almejou possuir uma coleção internacional de bonecas. Para tanto, dirigiu-se aos chefes de Estados e de quase todos os países do mundo recebeu uma boneca. Ouvira falar em Carmem Miranda e nas tradicionais baianas e como desejasse ter uma representante brasileira, escreveu ao presidente da República. Foi atendida, porque hoje, o sr. Siegfried Adler, presidente da "Manufatura de Brinquedos Estrêla S.A." entregará ao sr. Juscelino Kubitschek a mais perfeita boneca brasileira e uma das mais perfeitas do mundo. Esta boneca, ricamente vestida, mede 78 centímetros de altura, e é uma autêntica baiana, com balangandans, chinelas, etc. Anda, chora, dorme, senta e tem cabelos penteáveis.

CRÉDITO PARA REGULARIZAR A SITUAÇÃO DO PESSOAL DA BRAZILIAN LUMBER

O presidente Juscelino Kubitschek enviou mensagem ao Congresso, acompanhada de projeto de lei, que autoriza a abertura do crédito especial de Cr$ .... 17.242.933,60, pelo Ministério da Guerra, destinado ao pagamento de salários e à indenização devidos aos antigos servidores da Southern Brazil Lumber & Colonization Co.

RECURSOS PARA OS TRABALHOS CIENTÍFICOS DO INSTITUTO OSWALDO CRUZ

O presidente da República aprovou o plano de aplicação de recursos elaborado pelo Instituto Oswaldo Cruz, para atender às despesas com estudos, pesquisas e o preparo da vacina anti-amarílica.

De acôrdo com êsse plano, será destinada à aquisição de material de laboratório, inclusive produtos químicos para a preparação da vacina contra a febre amarela, aos serviços de pesquisa e eventualmente à criação de novos postos de pesquisas, a importância de Cr$ 13.630.120,00.

TERMINOU A GREVE EM SÃO LUÍS por causa do salário-mínimo

Fixado em Cr$ 3.110,00 na Bahia — A situação em Belém do Pará e em Minas Gerais

SÃO LUÍS, 18 — Depois de três dias de greve, voltaram ao trabalho os empregados do comércio, indústria e outros setores da vida maranhense, que deflagraram êsse movimento em sinal de protesto contra a baixa base em que foi fixado o salário-mínimo para êste Estado.

Os empregados retornaram ao trabalho sob a condição de que se até amanhã não fôr encontrada uma solução para o impasse voltarão à greve. — Asp.

RECURSO DOS PATRÕES

BELÉM, 19 — Está em elaboração o recurso das Federações da Indústria e do Comércio do Pará contra o salário-mínimo de Cr$ 4.500,00 aprovado pela Comissão encarregada dêsse estudo. O recurso será enviado, juntamente com a nova tabela aprovada, para o Ministério do Trabalho.

Os empregadores alegam que o salário-mínimo de Cr$ 2.000,00 preenche as necessidades dos trabalhadores, enquanto que o de Cr$ 4.500,00 acarretará o desemprêgo em massa, a paralisação de atividades industriais e a alta espetacular do custo da vida. — M.

EM MINAS

BELO HORIZONTE, 20 — O presidente da Comissão de Salário-Mínimo, sr. Evamar de Brito, deu entrada no Cartório do 1.º Ofício dos Feitos da Fazenda, das informações solicitadas pelo juiz Lahyre dos Santos e relativas ao mandado de segurança impetrado pelos empregadores. Confirma-se inteiramente os pontos principais das informações do presidente da C.S.M. à reportagem.

Todavia, o sr. Evamar de Brito foi chamado, com urgência ao Rio de Janeiro, tendo viajado em seguida. Sua viagem ocorreu em atenção ao chamamento que lhe fêz o ministro do Trabalho, que pediu o máximo de urgência no embarque. — M.

CR$ 3.110,00 NA BAHIA

SALVADOR, 19 — Finalmente, a Comissão de Salário-Mínimo da Bahia, depois de várias reuniões e discussões entre empregadores e empregados, aprovou a tabela que vai ser submetida ao ministro do Trabalho. A aprovação foi por cinco votos contra três, tendo o Sindicato Patronal lavrado o seu protesto. O relatório, apresentado pelo vogal dos trabalhadores, senhor Antônio Bernardo dos Santos e que serviu de base para a conclusão é bastante longo, dêle constando estudos sôbre o custo de vida em tôdas as regiões do Estado. No final, justifica que sòmente um salário-mínimo no valor de .... 3.110,00 mensal poderá atender às necessidades mínimas de existência, de um trabalhador adulto e solteiro, na Bahia. — Asp.

SERÁ A NULIDADE DA PRÓPRIA COMISSÃO

FORTALEZA, 20 — Um dos argumentos que será apresentado ao ministro do Trabalho pela Federação do Comércio do Ceará contra os níveis do salário-mínimo fixados para o Estado em .... 2.400 cruzeiros para a Capital e 2.000 para o interior, será a nulidade da própria Comissão designada para estudar o assunto. Está se registrando grande número de dispensas de operários tanto do comércio como da indústria. Os patrões estão alarmados com a fixação do novo salário-mínimo nas bases em que foram determinados pela Comissão designada pelo ministro do Trabalho. — Asp.

QUADROS DE PESSOAL DE DIVERSAS CAIXAS ECONÔMICAS

O presidente da República assinou decretos, aprovando os quadros de Pessoal das Caixas Econômicas Federais — do Pará, Maranhão, Ceará, Paraíba, Alagoas, Espírito Santo, Paraná e Rio G. do Sul.

ZONAS PRODUTORAS DE TABACO NO ESTADO DA BAHIA

Decreto do presidente da República assinado ontem

Dando nova redação a dispositivos do decreto que trata da classificação e fiscalização da exportação de tabaco em fôlhas, da Bahia, o presidente Juscelino Kubitschek, por ato de ontem fixou em cinco o número de zonas de produção do tabaco em fôlha, naquele Estado, assim denominadas e delimitadas:

MATA FINA — Constituída pelos Municípios, de São Gonçalo dos Campos, Conceição da Feira, Cachoeira, São Felix, Muritiba, Cruz das Almas, Sapeaçu, Maragogipe, São Feliçe, Conceição de Almeida e parte norte do Município de Santo Antônio de Jesus.

MATA NORTE — Constituída pelos Municípios de Coração de Maria e Santo Estevam, pelos distritos de Humildes e Bonfim da Feira, do Município de Feira de Santana e pelos povoados de Limoeiro, São Roque, Fortaleza, Gameleira e subúrbios de Feira de Santana, bem como pelos povoados de Picado e Perimbau e distrito de Traripe do Município de Santo Amaro.

MATA SUL — Constituída pelos Municípios de Nazaré, Aratuipe, São Miguel das Matas, Amargosa, Jiquiriçá, Matuipe, Ubaíra, Castro Alves, Santa Terezinha e parte sul do Município de Santo Antônio de Jesus.

FEIRA — Constituída por uma parte do Município de Feira de Santana não incluída na zona da Mata Norte e pelos Municípios de Irará, Riachão do Jacuipe, Conceição do Coité, Ipirá, Serrinha, Inhanbupe, Entre Rios, Alagoinhas, Catu, Pojuca, São Sebastião do Passé e parte do Município de Santo Amaro não incluída na zona da Mata Norte.

SERTÃO — Constituída pelos Municípios de Mairi, Baixa Grande, Mundo Novo, Macajuba, Ruy Barbosa, Itaberaba, Andaraí, Maracás, Santa Inês, Itiruçu, Itaquara, Jaguaquara, Jequié, Ipiaú, Boa Nova e Poções.

Ainda no mesmo decreto, o presidente da República estabeleceu a seguinte divisão, para as fôlhas soltas a granel:

Fôlhas arrumadas, de estrutura comum, mais ou menos espessas e de comprimento superior a 22 cm. (vinte e dois centímetros).

Fôlhas finas, de comprimento superior a 22 cm. (vinte e dois centímetros).

Fôlhas limpas sem distinção de comprimento.

Fôlhas e Refugos, ou sejam fôlhas inferiores a vinte e dois centímetros e fragmentos de fôlhas resultantes de escolhas.

EXPORTAÇÃO BRASILEIRA DE BANANAS

Dobrou nos últimos dez anos

De acôrdo com as apurações do Serviço de Estatística Econômica e Financeira do Ministério da Fazenda a exportação brasileira de bananas dobrou nos últimos 10 anos. O ritmo das exportações, entretanto, não foi sempre ascendente: elevaram-se as remessas, gradativamente, de 5,3 milhões de cachos em 1946 para 10,7 milhões em 1952, caindo, em 1953, para 8,9 milhões. A maior exportação do período verificou-se no ano de 1954, com 12 milhões de cachos, registando-se, em 1955, as vendas de 10,5 milhões.

No que diz respeito ao valor, elevou-se de 54,3 milhões de cruzeiros em 1946 para 363,9 milhões em 1955, ou seja de mais de 6 vêzes.

Ainda que figurando entre os 15 principais produtos da exportação, as bananas representam participação bem pouco significativa no conjunto de nossas vendas externas. Oscilaram suas cotas entre 0,30% do valor em 1946 a 0,98% em 1952, tendo sido de 0,67% em 1955.

O valor médio do milheiro de cachos apresenta-se triplicado, tendo partido de Cr$ 10.989,00 no início do período, para atingir Cr$ 34.540,00 em 1955.

Estando, a partir de 1953, em conseqüência da portaria 70/53 da SUMOC, incluídos, nos valores em cruzeiros da exportação, os prêmios pagos aos exportadores, passou o Serviço de Estatística Econômica e Financeira, a partir daquele ano, a apurar o comércio externo também em dólares. Nesse período, a exportação de bananas registrou as cifras de 9,2 milhões de dólares em 1953, 11,3 milhões em 1954 e 10,3 milhões em 1955.

Os embarques do produto para o exterior se fazem quase exclusivamente, pelo pôrto de Santos, ocorrendo, entretanto, pequenas saídas pelos portos de Paranaguá e Antonina. Assim, no ano passado, dos 10.536.080 cachos exportados, 10.499.101, ou sejam 99,6% do total, procederam de Santos.

Têm sido, até 1955, principais mercados consumidores da banana brasileira a Argentina, a Grã-Bretanha e o Uruguai que representaram, nesse ano, respectivamente, 75,5%, 15,0% e 9,1% do volume total exportado.

As vendas externas de bananas no primeiro quadrimestre do corrente ano acusam as cifras de 2,2 milhões de cachos no valor de 111,2 milhões de cruzeiros, correspondentes a 3,1 milhões de dólares, revelando o decréscimo de 50% em relação ao volume exportado em idêntico período do ano de 1955.

INDEVIDAMENTE ENVOLVIDO NO CRIME

O presidente da Escola de Samba da Portela esclarece sua posição no assassínio do maconheiro "Ipojucan" — Não sabe absolutamente nada sôbre o fato

Apontado no noticiário dos jornais como principal testemunha entre as arroladas pela Polícia, no inquérito instaurado em tôrno do assassínio do assaltante e maconheiro Mario Iris de Souza Teixeira, vulgo *Ipojucan*, Natalino José do Nascimento, conhecido por *Natal*, estêve ontem, em nossa redação para esclarecer sua posição nos fatos. Presidente da Escola de Samba da Portela, *Natal* foi envolvido nos acontecimentos, embora com êles não tenha qualquer ligação.

— Quero esclarecer, disse-nos Natalino, que vim ao *Correio da Manhã*, não como indiciado ou testemunha, mas, sobretudo, como presidente da Portela. Isso porque noticiou-se que o rapaz assassinado na noite de domingo, estivera envolvido em sério incidente em nossa escola de samba. É isso que pretendo esclarecer. Com efeito, ao que fui informado, êsse *Ipojucan* apareceu na Portela, realmente, na noite de domingo, mas não teve incidente com ninguém. Embora não fôsse nosso conhecido, permaneceu lá durante algum tempo, e andou, inclusive, tocando tamborim e cuíca. Mas, retirou-se normalmente. Eu mesmo não estava lá na ocasião, porém o diretor responsável afirmou-me que não houve, absolutamente, qualquer incidente com êsse rapaz, nem com ninguém.

AS RAZÕES DA ACUSAÇÃO

Quanto ao fato de o apontarem à Polícia como capaz de dar informações sôbre o crime e seu autor, disse-nos Natalino que só pode atribuir à maldade de alguém, querendo envolvê-lo no fato.

— Muito mais do que como simples informante, quem me apontou às autoridades alimentava, certamente, propósitos de me ver indiciado, na pior das hipóteses, como mandante do crime. Isso porque, qualquer um em Madureira, ou Rocha Miranda, sabe que o então de Elói Barbosa, conhecido por "Quarenta", assassinado por *Ipojucan*, foi por mim custeado. Daí pretenderem arrolar-me, também, como mandante do assassínio daquele malandro. Mas, entre pagara as despesas do enterro de um velho amigo meu, até mandar matar o homem que o assassinou, vai uma distância muito grande. Mesmo porque, quem me conhece, sabe que não sou capaz de matar ou de mandar matar quem quer que seja. E, o pior, é que houve quem acreditasse nessa história. Daí o meu empenho em esclarecer minha posição no caso, através o *Correio da Manhã*. Não há absolutamente, nenhum outro propósito senão êsse.

Natalino José do Nascimento: — "Fizeram maldade comigo, pretendendo envolver-me no crime."

DESVIO DE BORRACHA

BELÉM, 20. Foi descoberto nos depósitos do Banco de Crédito da Amazônia vultoso desvio de borracha. A direção do estabelecimento bancário comunicou o fato à polícia, apurando-se que o sr. Leão Aguiar, sócio de importante firma desta praça adquirira, ilegalmente, seis toneladas de borracha do individuo conhecido por "Camarão", encarregado do depósito em que estava a mercadoria.

O comprador adquiria a borracha a Cr$ 17,00 e a revendia ao próprio Banco a Cr$ 21,00. Depois de prestar depoimento na polícia, prometeu êle restituir a mercadoria desviada por "Camarão". Asp.

JACUTINGA
Purissima aguardente de cana

PÉROLAS CULTIVADAS LEGÍTIMAS
Colares de pérolas e pérolas sôltas, grande sortimento, importação direta a preços baratos.
AVENIDA RIO BRANCO, 173-4.º andar. 80094

ATENÇÃO
Já chegaram da FRANÇA
Verdadeiras Seringas NYLON
Dura tôda vida — Inquebráveis
Indeformável.

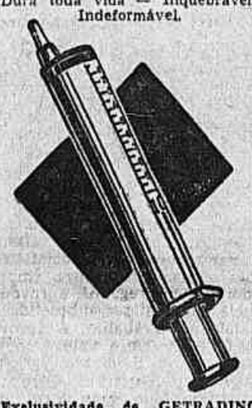

Exclusividade de GETRADING Ltda. — Av. Rio Branco, 52 — Gr. 1302 — T. 46-9260. Vendas nas Drog. SILVA, Assembléia, 64. Farm Alemã, Alfândega, 74. Casa Lohner, Rio Branco, 133. Luiz Ferrando, Ouvidor, 88. e nas boas casas do ramo. 14261

"TEMPO"
A MELHOR
Armação de aço fabricada no
BRASIL

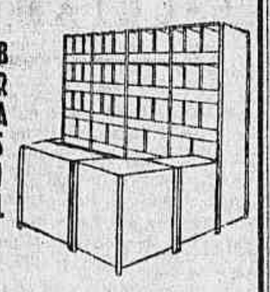

As Armações de Aço Desmontáveis "TEMPO" valem o que custam porque têm realmente MAIS QUALIDADE
MECANICA TEMPO LTDA.
Rua Carmo Neto 214.218-A
Tel.: 52-5825
66182

A ÚNICA CÊRA QUE DÁ BRILHO SOBERBO PARA 6 A 12 MESES!

PASTA PARA LUSTRAR ASSOALHOS
(Fórmula alemã)
3 PASTAS SEM IGUAL PARA LUSTRAR
a) — assoalhos;
b) — móveis, couros, etc.
c) — automóveis.
A VENDA NAS BOAS CASAS
Fábrica: — Av. Londres, 460
Bonsucesso — Tel.: 30-1023.
82301

DESASTRE DE TREM EM DUQUE DE CAXIAS

Um morto e vinte feridos — Partiu-se o "truck" do primeiro vagão ocasionando o descarrilamento de tôda a composição — Um trem que corria em sentido contrário colheu os passageiros

Um morto e vinte feridos, dois dos quais em estado muito grave, foi o resultado do desastre havido, às primeiras horas da manhã de ontem, perto da estação de Duque de Caxias. O trem prefixo S-24, logo ao sair da estação, repleto de passageiros, saltou dos trilhos por haver se quebrado o "truck" do primeiro vagão, o de número 345. Em consequência, os outros cinco vagões da composição foram arrastados para fora da linha, verificando-se, então, tremendo pânico entre os passageiros que, numa correria desatinada, procuravam sair do trem de qualquer maneira. A situação complicou-se mais por que, nesse exato momento, ia chegando outra composição, a de prefixo S-25. Alertado pelos apitos da máquina do trem acidentado, o maquinista Fioravante Figueiredo freiou sua composição, mas ainda assim, não conseguiu evitar o atropelamento das várias pessoas que deixavam desordenadamente, a outra composição.

UM MORTO E VINTE FERIDOS

Das pessoas colhidas pelo S-25, uma faleceu no local. Foi o fuzileiro naval Wilson Batista Vilete, de 18 anos, morador na rua Paraná, 906, em Caxias. Recolhido por ambulâncias do SAMDU de Caxias, automóveis particulares e três caminhões, foram levados para o Hospital Getúlio Vargas os seguintes feridos: Horácio Saturnino, de 36 anos, casado, operário, residente no Bairro de São Bento, sem número, em Caxias; José Luís dos Santos, casado, 35 anos, operário, morador na rua Prefeito Ribeiro, 1.438; Técio Teixeira Duarte, casado, 35 anos, operário, residente na rua Salitre, lote 49, Bairro de São Bento; Manoel Fernandes, solteiro, 34 anos, operário, morador na rua I, sem número, em Caxias; José do Nascimento, solteiro, de 24 anos anos, operário, domiciliado à rua Itatinga, 560, em Caxias; Wagner Teles, operário, de 20 anos, solteiro, morador na rua General Solon Ribeiro, sem número, em Caxias; Hildenburgo Araújo do Nascimento, de 21 anos, solteiro, soldado da Aeronáutica, residente na rua Francisco de Oliveira, 149, em Caxias; Osvaldo dos Santos, de 29 anos, casado, operário, morador no lote 9 da rua X, no Parque Fluminense, em Caxias; Joaquim Duarte dos Santos Almeida, casado, de 40 anos, operário, residente na Estrada da Covanca, 268; Sebastião Silva, solteiro, de 32 anos, operário, morador da rua Dr. Laureano, sem número; Genival Tomás, solteiro, de 13 anos, morador na rua Presidente Duarte, 1.801, que perdeu a perna direita; Alexandre Gomes da Silva, casado, operário, de 28 anos, residente na Estrada da Covanca, 258; Netuno Alves Cordeiro, solteiro, de 36 anos, operário, morador na rua Coronel João Teles, 34, que também perdeu a perna direita; Manoel Rodrigues da Silva, de 34 anos, servente, casado, morador na rua Dr. Laureano, 857; Luiz Carlos da Silva, de 17 anos, solteiro, residente no Bairro de Copacabana, em Caxias, sem número; Gervásio Ferreira de Souza, de 46 anos, casado, operário, residente na Travessa Patrocínio, 17, em Caxias e Gelizônio Manoel de Sá Freire, de 32 anos, solteiro, lixador, domiciliado à rua Ubiracê, sem número, no Bairro de Olavo Bilac, em Caxias.

Os dois primeiros ficaram internados com graves ferimentos. Os demais retiraram-se após medicados, já que sofreram apenas contusões e escoriações generalizadas.

A Polícia de Duque de Caxias instaurou inquérito sôbre o fato. Por outro lado, elementos da Seção de Investigações da Divisão de Polícia Política e Social desta Capital e do Estado do Rio passaram, também, todo o dia de ontem em Caxias, investigando em tôrno do fato, uma vez que se acredita esteja o desastre ligado à ação de sabotadores, sobretudo pelo que ocorreu, anteontem, à tarde, perto da estação de Bonsucesso.,

ASSASSINOU A TIRO SEU SEDUTOR

A vítima, sargento músico da Polícia, escondeu sua condição de casado — Prêsa em flagrante a criminosa

BELÉM, 20. Um crime de morte verificou-se no Boulevard Castilhos França. Uma jovem desiludida no amor, ao saber que seu sedutor era casado, armou-se de uma garrucha e, encontrando-o o assassinou com um tiro à altura da região ocular.

O CRIME

O namoro de Nair Costa Pantoja, de 20 anos, começou no dia 1º de julho de 55, quando viajava num coletivo da linha Marambaia ao lado de um sargento músico da Polícia, que lhe dirigiu galanteios. Como com êle simpatizasse, Nair até desceu do ônibus com o militar, cuja identidade é Alfredo Farias Neves, de 28 anos.

Alfredo, sabendo que Nair pertencia à Igreja Adventícia do Setimo Dia, tentou convencê-la para trocar sua religião pela Católica Romana. Todavia, a moça se manteve irredutível durante vários meses. Com seis meses de namoro, Alfredo tentou seduzi-la dizendo-se solteiro e prometendo casar-se com a jovem. Passaram então a viver intimamente. No princípio do ano, Nair procurou saber o motivo por que Alfredo com ela não se casava logo. Êste dava sempre uma desculpa. Nair argumentava que êle era casado, mas Alfredo negava e daí surgiu a incompatibilidade entre o casal que se separou.

DESCOBERTA FATAL

A jovem não se desesperou. Iniciou investigações a fim de descobrir o verdadeiro estado civil de Alfredo. E, dias após, descobriu que êle era casado. Foi então que adquiriu uma garrucha por 800 cruzeiros e atraiu Alfredo, marcando um encontro às 15 horas, em frente ao edifício das Fôlhas. O militar, lá chegando, começou a conversar com ela, que em dado momento, sacou da arma e desferiu vários tiros no sedutor, que morreu instantaneamente. Prêsa em flagrante, Nair mostrava-se calma e serena. M.

O COMISSÁRIO NÃO ATENDEU A NOTIFICAÇÃO JUDICIAL

Mauro dos Santos foi denunciado ao juiz da 8ª. Vara Criminal, porque, na qualidade de motorista do Departamento Federal de Segurança Pública, sabendo da campanha desenvolvida pela Delegacia de Costumes e Diversões contra as casas de tolerância, procurou Maria de Souza da Silva, que explorava um rendez-vous na rua Riachuelo 305, dela obtendo dez mil cruzeiros sob a promessa de que sua influência junto ao comissário Arthur Eduardo Brito Pereira ,que naquela Delegacia orientava tal campanha, nada aconteceria. O promotor Mário Tobias Figueira de Melo, ontem, requereu ao referido juiz fôsse aplicada a pena administrativa ao comissário Brito Pereira, de acôrdo com o art. 219 do Código de Processo Penal, uma vez que, notificado para comparecer ao Juízo, não o fêz.

IDENTIFICADA A VÍTIMA do crime de Vaz Lôbo

Conforme noticiamos, foi assassinado a tiros na Estrada Monsenhor Félix, em Vaz Lobo, o individuo conhecido por "Careca". Ontem compareceu à delegacia do 24º. Distrito, D. Alda Maria Pereira, residente na Rua Dr. Lúcio, sem número, em São João de Meriti, a qual, no necrotério do Instituto Médico Legal, reconheceu no cadáver seu filho Hélio Pereira de Freitas, de 28 anos, solteiro, com ela residente.

O detetive Inácio, destacado para o esclarecimento do crime, prossegue nas diligência: para identificar o assassino. Até o momento nada há de concreto a respeito, mas não está fora de suspeitas o individuo conhecido pelo vulgo de "China Prêto", como a vítima, perigoso assaltante à mão armada e dado ao uso da maconha, e que está desaparecido depois do crime.

O TRIPULANTE ATIROU-SE AO MAR

O comandante do navio "Del Sud", chegado ontem ao pôrto do Rio, procedente de Nova Orleans, comunicou às autoridades da Polícia Marítima, que um dos tripulantes do barco, de nome Emilio Bello, cubano, jogara-se ao mar, na altura de Cabo Frio, desaparecendo.

Adiantou que nenhum de seus companheiros de tripulação pôde esclarecer as causas do suicídio do marinheiro.

FALSÁRIO INTERNACIONAL passou cheques adulterados no Brasil e foi prêso em Havana

HAVANA, 20 — A polícia anunciou a detenção do cidadão paraguaio Victo Bernard Shochoaly, de 50 anos, o qual estava sendo procurado por têr passado cheques falsos no Brasil, no valor de 73.000 dólares. Do Brasil, Schoaly seguiu para o México, de onde veio par aesta cidade.

Ao ser detido, Schoaly tinha em seu poder valiosas jóias, passaportes de diversos países, talões de cheques e utensílios para poder alterá-los.

Os agentes policiais informaram haver encontrado ainda documentos bancários assinados por um tal Utrera, que dizem ser um conhecido ladrão internacional.

A polícia disse que muitos comerciantes desta Capital foram lesados pel oparaguaio. U.P.

EMPRÊSA CINEMATOGRÁFICA CHAMADA A PAGAR EM JUIZO

O Banco do Brasil S. A. ingressou no Juizo de Direito da Decima Vara Cível com uma acao executiva contra a Kiros Filmes S. A. e seus fiadores — jornalista Elza Soares Ribeiro e os cineastas Alberto Almeida Cavalcanti e Jurandir Passos Noronha. Em sua petição inicial diz o Banco do Brasil, que concedeu à ré um empréstimo de Cr$... 10.698.779,60, sob a condição do mesmo ser pago no prazo de 180 dias. Vencido o prazo, o pagamento não foi satisfeito, sendo, o prazo prorrogado por seis vêzes consecutivas, infrutíferamente, apesar da garantia oferecida pela firma cinematográfica em ações da emprêsa. Agora o Banco pede a citação da ré, para, no prazo de 24 horas pagar o débito, sob pena de penhora em tantos dos bens quanto cheguem e bastem para o pagamento do principal e custas.

DETIDO O COMISSÁRIO POR ORDEM DO JUIZ

O comissário Rui Lisboa Dourado e os detetives Roberto Bastos Campos e Romeu Nunes dos Santos, foram denunciados ao juiz da 11ª. Vara Criminal, sob a a acusação de haverem extorquido dez mil cruzeiros de Flávio de Carvalho.

Segundo o denúncia, Flávio comprou um carro no dia 9 de abril de 1954 a Hilton Gomes Barreto, mandando um seu empregado levar o veículo a uma garage. Ao chegar o automóvel à rua do Senado, foi o referido empregado prêso e conduzido à delegacia do 5º. Distrito Policial, onde lhe foi exigida a importância de dez mil cruzeiros pelos referidos acusados, a fim de ser sólto. Por êsse motivo estão os mesmos sendo processados. O promotor Eládio Werneck requereu a identificação dos acusados, que foram intimados para tal fim. Rui Dourado, entretanto, não atendeu à intimação. O promotor requereu a prisão preventiva e o juiz Valporé de Castro decretou-a. Ontem, o comissário Rui Dourado compareceu ao fôrum criminal, sendo prêso por um oficial de Justiça daquela Vara, levado ao Instituto Félix Pacheco para ser identificado e depois removido para o regimento de Cavalaria da Polícia Militar, por ter direito a prisão especial.

N.A D. P. S.

Segundo pudemos apurar, mais tarde, Rui Dourado foi removido para a prisão especial da Divisão de Polícia Política e Social.

PRÊSO EM PORCIÚNCULA

O AUTOR DO FURTO NA PORTARIA DO "CORREIO DA MANHÃ"

Trabalho magnífico e de rara eficiência do delegado daquela localidade, tenente Júlio de Oliveira Tôrres — Bom serviço de comunicação radiotelegráfica do sargento Barbosa — Turma do 6.º Distrito Policial vai trazer o larápio

O tenente Júlio de Oliveira Tôrres, delegado de Polícia de Porciúncula, no Estado do Rio, na madrugada de ontem efetuou a prisão, naquela localidade, do larápio José Argemiro Monteiro, o qual, domingo último, conforme noticiamos, arrombou um cofre na portaria do *Correio da Manhã*, furtando 104 mil cruzeiros, pertencentes aos distribuidores de jornais.

A IDENTIFICAÇÃO

Falando pelo telefone à nossa reportagem, o tenente Julio de Oliveira Torres esclareceu que, lendo anteontem o **Correio da Manhã**, viu a notícia do furto e a fotografia do acusado. Lembrou-se, então, de que na segunda-feira observara a presença naquela localidade de um tipo em tudo semelhante ao estampado no clichê. Resolveu investigar.

A PRISAO

Entrou imediatamente em ação. Trabalhou o resto da tarde e da noite, realizando inúmeras diligências. Às duas horas da madrugada, seguindo pista segura, chegou a determinado sitio, já bem distante de Porciúncula, onde encontrou o individuo de quem suspeitara. Estava dormindo. Acordou-o e efetuou a comparação com a fotografia que recortara da notícia do **Correio da Manhã**. Não teve mais dúvida. Estava diante do ladrão. Deu-lhe voz de prisão e o conduziu à delegacia daquela localidade.

CONFESSOU

Submetido imediatamente, a interrogatório, José Argemiro confessou o furto. Em seu poder encontrou ainda aquela autoridade parte do dinheiro furtado. O restante o larápio confessou também a quem havia entregue, o que levou o operoso delegado a encetar novas diligências para apreender essa importância.

COMUNICAÇAO

Numa demonstração de alto zêlo no cumprimento do seu dever o delegado Julio de Oliveira Torres comunicou, imediatamente, a prisão que realizara às autoridades do 6.º Distrito Policial, nesta cidade, mandando também um radiograma para a direção desta fôlha, dando ciência de sua atuação.

Mostrou-se, assim, o tenente Julio de Oliveira Torres plenamente à altura do cargo que exerce, já que não lhe passou despercebida a presença de um forasteiro, embora em rápida passagem, pela localidade cujo policiamento está sob sua responsabilidade.

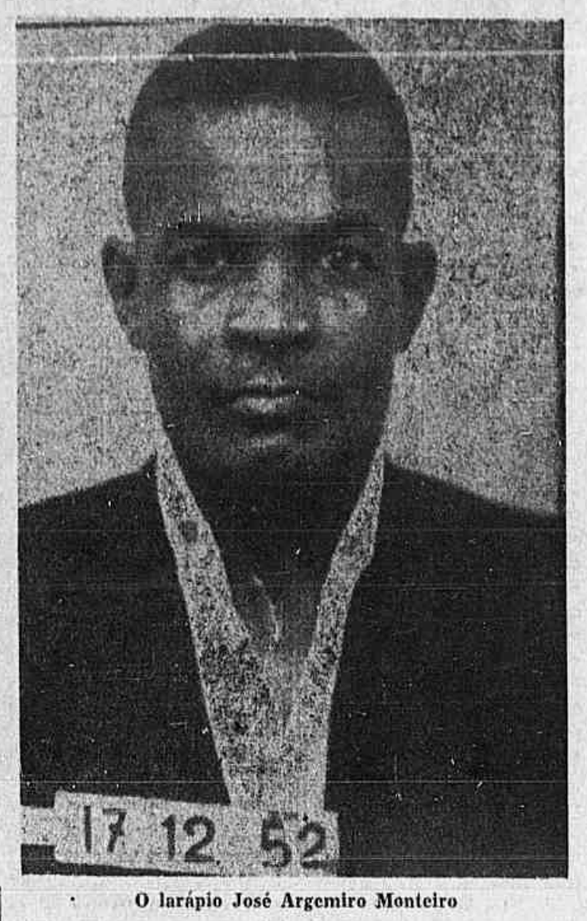

O larápio José Argemiro Monteiro

SERA' RECAMBIADO

Atendendo à comunicação do diligente delegado de Porciúncula, o dr. Ari Leão, titular do 6.º Distrito Policial, tomou tôdas as providências no sentido de que uma turma de sua delegacia compareça ainda hoje, àquela localidade, a fim de trazer a esta capital o ladrão para que seja processado. Para a diligência de remoção do prêso da delegacia de Porciúncula para esta capital, o delegado Ari Leão destacou a turma do detetive Lauro Brandão.

SARGENTO BARBOSA

Não podiamos encerrar esta notícia sem menção de louvor ao sargento Barbosa, do Serviço de Rádio Comunicações da Polícia, pela presteza com que encaminhou as comunicações procedentes de Porciúncula ao 6.º Distrito Policial e à Administração do **Correio da Manhã**.

MORTO O CHACAREIRO

com certeiro golpe de faca

SÃO PAULO, 20 — Violenta cena de sangue ocorreu na chácara situada na esquina das Ruas Carlos Steiner e Tomaz Carvalhal.

O proprietário Antônio dos Santos, de 29 anos, casado, alí residente, pouco depois da meia-noite, notou o vulto de um casal que atravessava suas terras. Ao advertir o casal de que não mais passasse pela sua propriedade, estabeleceu-se discussão e, em dado momento, o desconhecido investiu contra o chacareiro empunhando afiada faca. O chacareiro não teve tempo de esboçar qualquer gesto de defesa, tombando ao solo quase sem vida.

Nessa ocasião, em seu socorro apareceu Manuel Jacob, de 36 anos, casado, português, também morador no local e parente de Antônio, sendo ferido pelo desconhecido.

Praticado o homicídio e a agressão, o assassino abandonou o local com sua companheira e tomou destino incerto. Manuel foi internado no Hospital das Clínicas e o cadáver de Antônio foi levado para o Araçá.

Várias diligências foram realizadas nas redondezas. Um indivíduo de cor preta foi detido. Trata-se de José Augusto, de 27 anos que, ao ser interrogado, confessou conhecer a mulher que estava com o assassino.

Os trabalhos policiais prosseguem, não tendo porém, sido localizado e identificado o assassino. — Asp.

INCENDIOU O AVIÃO DO RIVAL

PORTO ALEGRE, 20. Na cidade de Lavras do Sul, o débil mental José Buratto, natural de Santa Catarina, apaixonando-se pela noiva de um aviador, vingou-se incendiando-lhe o aparelho avaliado em Cr$ 700.000,00.

Há tempos, o mesmo individuo tentara incendiar a igreja da cidade de Orleans, em Santa Catarina. Asp.

BATERIAS SAAJ
ACUMULADORES NIFE DO BRASIL S. A.

Seguros contra fogo
CIA. DE SEGUROS
Argos Fluminense
FUNDADA EM 1845
ALFÂNDEGA, 7 (EDIFÍCIO PRÓPRIO)
RIO DE JANEIRO

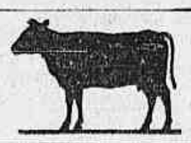

CADOVITA
RAÇÕES PRENSADAS
MOINHO FLUMINENSE S. A.
R. URUGUAIANA, 118 - LOJA
Tel. 43-3906 - Rio de Janeiro

CONTRA PULGAS e BARATAS
chame
SERVIÇO INSETISAN
TEL.: 27-9797
garantia de seis meses
29701

PRETENDIA ASSALTAR O CONSULADO ARGENTINO

Conquistou a amizade de um menor ali empregado e pediu as chaves do cofre e da porta do prédio — Localizado e prêso o acusado — Apreendidas em seu apartamento fotografias obscenas, a Cruz de Ferro e documentação germânica

SAO PAULO, 20 — Momentos de intensa expectativa foram vividos, na tarde e noite de ontem, pela Polícia, em face de queixa formulada, telefônicamente, pelo Consulado Argentino em S. Paulo. Um estranho individuo era apontado como suspeito terrorista ou ladrão internacional, em virtude de ter adquirido a intimidade de um menor empregado do representante consular portenho e dêle solicitar chaves das portas da entrada da referida séde diplomática, e do cofre. O fato, transmitido, às autoridades policiais, determinou imediatas providências no sentido de se apurar, convenientemente, as atividades do denunciado personagem.

Identificado como sendo A. S. de 16 anos, ex-empregado da Radional, esclareceu que trabalhava no Consulado Argentino há cêrca de 2 meses.

Há dias, no departamento dos Correios e Telégrafos, foi abordado por um senhor que, cortezmente, convidou-o para tomar café. Na palestra mantida, o homem mostrou-se pródigo em gentilezas com o garoto, dando-lhe dinheiro, inclusive. Encontros foram marcados entre o jóvem e o desconhecido que dizia chamar-se Ornoff. A êstes compareceu A. S., até que foi levado ao apartamento n.º 32 da rua Herculano de Freitas, n.º98.

Num dos últimos encontros, segundo relata o menor, foi êle instado a que conseguisse as chaves do cofre e das portas de entrada do Consulado. A gravidade do fato relatado pelo menor motivou enérgicas medidas, atendendo a que, na denúncia formulada, aduzia que o garoto fôra surpreendido pelas autoridades consulares com várias chaves, o que deu origem a suspeição mantida com as informações fornecidas pelo adolescente que apontou a estranha amizade de Ornoff. A Polícia, após ouvir o menino, destacou investigadores para localizar o acusado.

Desde as primeiras horas da tarde de ontem os agentes permanecem nas adjacências do apartamento do suspeito, mantendo ininterruptas comunicações com o encarregado da diligência. Cêrca das 21 horas chegou o esperado homem, que foi detido. Em seu apartamento foram apreendidas centenas de fotografias obscenas, além de uma dezena de medalhas nazistas, inclusive a "Cruz de Ferro". Copiosa documentação expedida pelas autoridades germânicas também foi arrecadada. Estas ratificam que o suspeito chama-se Walf Verner Huber, de 42 anos, solteiro.

Não possui êle documento legal de permanência no país, estando empregado numa firma importadora à rua Florêncio de Abreu. Durante o expediente de hoje deverão ser reduzidas a têrmo suas declarações, em tôrno das acusações que lhe são imputadas, em presença do Consul argentino. (M)

FESTAS JUNINAS

nos Democráticos e nos Tenentes

O Clube dos democráticos realizará mais uma das suas tradicionais festas juninas.

O "coronel" "Carta Branca", no próximo sábado, vai casar sua filha Filastética Encarnação Carapicu com o "gracioso" Bitutinha Desengonça do Baeta. O casório terá lugar na sede daquele clube, na rua do Riachuelo, 91. Depois da cerimônia, os convidados serão servidos de "cuscus, pé-de-moleque, e quentão" enquanto se organiza o baile com sanfona e violão.

NOS TENENTES

Por sua vez o "coronel "Marquezinho", participa o casamento de seu filho Bitutinha Desengonçado Baeta, com a filha do "coronel" "Carta Branca" e avisa que depois do casório também oferecerá, na sede dos Tenentes, na rua Visconde de Maranguape, 24, "um festão com melado, mio assado e desafio di sanfonero di fama, cum grosso rastapé." A festança continuará até dia 30, com tôda animação.

NO CLUBE MUNICIPAL

A associação "AMORC", realizará, no dia 28, na sede do Clube Municipal, na rua Hadock Lôbo, 367, das 21 às 24 horas uma festa caipira, com baile, fogueira e várias atrações ao ar livre.

EXPLODIU O MOTOR

PÔRTO ALEGRE, 20. Explodiu, ontem no Rio Sinos, o motor de uma embarcação que transportava 33 passageiros, todos os quais se salvaram, o mesmo não acontecendo com o barqueiro Acrisio Vargas, cujo cadáver até agora não foi encontrado. Asp.

PROSSEGUE O INQUÉRITO sôbre a venda de projeto legislativo

SÃO PAULO, 20. Tiveram prosseguimento ontem os trabalhos de inquirição de testemunhas sôbre o projeto de venda do projeto 336, na Assembléia Legislativa, pela importância de 1 milhão e 500 mil cruzeiros, o qual visava o aproveitamento de simples escriturários do Estado nos cargos de fiscais de Renda, sendo o principal acusado, o ex-deputado Asdrubal da Cunha. Foi ouvido o deputado José Ferreira que disse não ter conhecimento dos fatos, dos quais tomou conhecimento através la denúncia feita pelo então deputado Juvenal Saião. Prosseguirá hoje os trabalhos de inquirição. M.

CASA MARANGUAPE DE LOUÇAS
Grande sortimento de
LOUÇAS, CRISTAIS, ALUMÍNIOS, PORCELANAS, TALHERES, METAIS.
Fornecemos para Hotéis, Restaurantes, Pensões, Cafés, Colégios e Famílias.
VENDA POR ATACADO E A VAREJO
Rua Visconde de Maranguape n. 36
Telefones 52-8248 e 52-1383 — Rio de Janeiro

Cia. de Seguros CONFIANÇA
FUNDADA HÁ 84 ANOS
CAPITAL E RESERVAS Cr$ 40.000.000,00
FAÇA DA "CONFIANÇA" A SUA COMPANHIA DE CONFIANÇA.
Diretoria: OCTAVIO FERREIRA NOVAL — Presidente
JOSÉ AUGUSTO d'OLIVEIRA — Superintendente
OCTAVIO FERREIRA NOVAL JUNIOR — Gerente
RENATO FERREIRA NOVAL — Diretor de Produção.
SEDE PRÓPRIA: Rua do CARMO N.º 43, 8.º e 9.º pavimento, esquina da Rua SETE DE SETEMBRO
Telefones: 22-1900, 22-1908 e 22-1909
81130

NÃO TEM GELADEIRA QUEM NÃO QUER
"SENSACIONAL PLANO NOVIDADE"
FRANCISCO ARMANDO
Av. Nossa Senhora de Copacabana, 1335-A (A Maior Loja de Copacabana) 87148

O nosso tório

Sôbre o tório, sua exploração e exportação, falaram até agora na Comissão de Inquérito da Câmara alguns técnicos e cientistas. Mesmo falando de boa fé, a linguagem que utilizaram, inacessível ao leigo, ajudou a encerrar ainda mais o tório no véu místico-histérico tecido pelo nacionalismo mal informado de muitos e pelo comunismo ativo de poucos. O tório virou palavra mágica. O petróleo — êste pobre diabo — pode continuar dormindo no berço esplêndido da Petrobrás. Agora, pretende-se deitar em berço não menos esplêndido um mineral virado tabu para o culto do povo embasbacado.

Ao debate sôbre o tório tem faltado o mínimo de objetividade. Mas quem se interessa por objetividade? Os comunistas são objetivos à sua moda — não à moda democrática. Os frustrados — êstes querem o tório como projetil de oposição sem repugnâncias, porque em frente única com os comunistas.

Existe, porém, uma zona a ser esclarecida de modo objetivo. Esta zona do povo brasileiro está confusa. Até agora assistiu, principalmente, ao ritual barulhento dos *nacionalistas* municiados no arsenal ideológico dos comunistas

* * *

Que querem êsses *nacionalistas?* Em primeiro lugar, o monopólio estatal. Pois bem: já temos monopólio estatal do tório. Ainda não temos a *Toriobrás*, mas temos — e isso é irretorquível — o monopólio estatal do comércio exterior do tório. Quem exporta o tório? Uma emprêsa? Não. O tório é exportado pelo govêrno que o compra das companhias privadas. E por que não se satisfazem e não se calam os *nacionalistas* diante de verdade tão meridiana? Simplesmente porque não são nacionalistas — são anticapitalistas. Querem a expropriação da emprêsa privada que opera no negócio do tório. Se fôssem apenas nacionalistas se conformariam com o monopólio do comércio exterior do tório. Êste monopólio assegura a venda do tório em condições que atendem ao interêsse nacional. E, de fato, atendem. Os *nacionalistas* põem em dúvida a honestidade do govêrno na exploração e venda do tório? Então, em nome da coerência, teriam de pôr em dúvida, da mesma forma, a honestidade da Toriobrás que sonham. Ela não seria menos govêrno. Seria uma agência do govêrno. Seria um escritório do Estado.

O Estado? — ai está o segrêdo. O que desejam os nacionalistas é estatizar os produtos-chaves da economia brasileira. Estatizar é o primeiro passo para comunizar, para destruir o regime de livre emprêsa.

* * *

Que querem mais êsses *nacionalistas?* Em segundo lugar, não exportar. Será que estão defendendo o Brasil quando pretendem "conservar" as nossas reservas de tório para uso futuro? Não. O tório é um minério como outro qualquer. Por mais importante que seja, como o petróleo, o ferro, etc., não deixa de ser um negócio sujeito às leis do mercado. O que diferencia o tório dos demais minérios? Exatamente o fato de ser comerciado de govêrno a govêrno. O comércio internacional do tório é objeto de convênios entre Estados soberanos. Quando os *nacionalistas* advogam a retirada do nosso tório do mercado internacional — se fôsse para a Rússia seria diferente —, estão simplesmente ampliando as possibilidades de venda, não só da Índia e de Madagascar, mas também do Canadá, da Bélgica, da África do Sul e da Austrália. Os Estados Unidos podem levar avante seu programa de energia atômica porque têm garantida a venda de minerais atômicos pelo Canadá, Bélgica (urânio do Congo) e África do Sul, embora disponham os americanos do norte de grandes reservas em seu território. A Austrália concluiu contratos de exportação para os próximos dez anos. A Bélgica, por quatro anos. A África do Sul anunciou poder exportar 40 milhões de libras esterlinas ou cêrca de 120 milhões de dólares por ano de urânio e tório, logo que tècnicamente aparelhada. Êsses países exportam ou vão exportar por quê? Porque o tório ou o urânio é uma mercadoria exportável, à venda no mercado mundial. Exportam de govêrno a govêrno, como nós. Por que não continuaremos a exportar?

Os *nacionalistas* não querem exportar, porque além de anticapitalistas, são anti-"imperialistas". São antiamericanos, eis a verdade. Não querem negócio com os Estados Unidos, que em troca e por convênios, nos darão assistência técnica e reatores. Os *nacionalistas*, tão adeptos de auxílios econômicos de Estado para Estado, no caso do tório vão ao extremo de desejarem ajuda técnica sem contrapartida. Querem tudo, e não desejam dar nada. Disto se conclui que os *nacionalistas* fazem abertamente o jôgo dos comunistas. São anticapitalistas e antiamericanos.

* * *

Que faz o govêrno para esclarecer de uma vez por tôdas a questão do tório? Que fazem seus líderes e adeptos no Congresso? Até agora nada ou muito pouco. Não bastam os discursos presidenciais contra o jacobinismo, como o de Ribeirão Prêto. É preciso que se diga, alto e bom som, que os convênios de exportação do tório foram estudados e aprovados por homens da honradez pessoal do general Juarez Távora. O govêrno e seus líderes precisam perder a vergonha de estar defendendo o lado certo, só porque o outro lado vive aos gritos.

A geografia nos Estados

O Congresso Internacional de Geografia, a realizar-se em agôsto próximo nesta cidade, será acontecimento que não se restringirá à capital do país. Em todos os Estados, os respectivos governadores, compreendendo a importância das excursões programadas para todo o território brasileiro, ocasião em que cientistas estrangeiros entrarão em contato direto com os recursos naturais de nossas diversas regiões, estão desde já emprestando apoio à iniciativa dos geógrafos, substancialmente, através de auxílios financeiros imprescindíveis ao custeio de transportes, estadas, etc.

Certas de que novas perspectivas se propiciarão com a visita de estudiosos de diversas especialidades, as autoridades dos Estados não regateiam a sua ajuda, sabendo que benefícios reverterão imediatamente para as economias regionais. Entre essas excursões podem ser salientadas as do Centro-Oeste, a de maior interiorização, atingindo Mato Grosso, e as que percorrerão regiões próximas ao litoral, no Estado do Rio. À primeira estarão presentes autoridades como Pierre Deffontaines, sumidade francesa e presidente do Instituto de Barcelona, assim como Davi Aniram, geógrafo de Jerusalém, capital do país onde a geografia agrária é atualmente pioneira em todo o mundo.

No Estado do Rio, geógrafos americanos e europeus de fama internacional conhecerão as possibilidades oferecidas pelas regiões de Cabo Frio, Campos e sua agroindústria açucareira e Volta Redonda, a par do problema da recuperação do Vale do Paraíba, tão devastado pela erosão e recentemente objeto da atenção de decreto presidencial promulgado especialmente para constituir comissão encarregada de seu estudo em profundidade.

Servidão humana

Noticia-se visita do Corregedor da Justiça ao Juízo das execuções criminais, para observação das reformas introduzidas nessa repartição do Judiciário: pretende-se, sobretudo, evitar o atraso na saída de presos da prisão, depois de cumprida a pena.

Reclamações contra êsse estado de coisas são antigas. De vez em quando a imprensa conta a história de pessoas, condenadas a digamos dois anos de prisão, que ficam três, quatro ou mais anos na Penitenciária, por atraso do alvará de soltura. A visita do Corregedor da Justiça ao Juízo das execuções criminais é sinal de que a citada reforma ainda não conseguiu efeitos totais.

Estamos, todos nós, acostumados a atrasos burocráticos. Não há questão nenhuma que possa ser resolvida por uma visita só à repartição em causa; corre devagar a água nos canais competentes. Somos todos bastante prejudicados.

Prejudicados, vá lá. Mas escravizados, isto é demais. O juiz ou o funcionário da Justiça que atrasa, por qualquer motivo, um alvará de soltura, priva da liberdade um cidadão sem ter a menor autoridade para tanto. Comete um crime dos mais graves. E enquanto não se esclarece perfeitamente êsse ponto, tirando as conseqüências, não terão efeito total as reformas preconizadas pelo Corregedor da Justiça.

Acumuladores de estoques

Diante da perspectiva de que os preços vão continuar subindo indefinidamente, generalizou-se a preocupação de acumular estoques. Já agora não são apenas comerciantes e industriais que compram para guardar. Também os particulares estão comprando além das suas necessidades normais. Os primeiros visam a maiores lucros; e os últimos à uma legítima defesa contra a violenta desvalorização monetária. Para esse fim, é cada vez mais intensa a procura de dinheiro, por mais altas que sejam as taxas de juros.

Através dessas compras extraordinárias provoca-se ritmo acelerado na procura em face de uma produção que não está sendo feita para acompanhá-la.

O fenômeno se explicaria se a inflação já tivesse chegado àquela fase em que a moeda se desvaloriza com tal rapidez que chega a "queimar as mãos" de quem a detém. Ninguém quer conservá-la em caixa, mas empregá-la de qualquer modo.

Felizmente ainda não chegamos a êsse ponto. E esperamos com fervor nunca chegar a isto. Tudo depende da política de crédito que fôr seguida pelo govêrno.

E se além das economias orçamentárias já programadas, conseguirem as autoridades monetárias deter a expansão dos meios de pagamento, o prejuízo dos acumuladores de estoques será inevitável.

ECONOMIA & FINANÇAS

EXECUÇÃO ORÇAMENTÁRIA

Vamos apresentar hoje, sem maiores comentários, alguns números sôbre a execução orçamentária da União no período janeiro-abril do ano que corre.

A receita ordinária acusou, no período, uma arrecadação de Cr$ 13,7 bilhões, dos quais Cr$ 12,1 bilhões decorrente da cobrança de impostos, Cr$ 221,3 milhões de taxas e sòmente Cr$ 2,2 mil de contribuição de melhoria. As rendas "patrimonial", "industrial" e "diversas" forneceram uma arrecadação global de Cr$ 1.380,6 milhões.

A receita extraordinária cifrou-se em Cr$ 419,7 milhões. Adicionada à arrecadação do item anterior, proporcionou ao erário no referido período uma renda de Cr$ 14,1 bilhões.

A despesa nos quatro primeiros meses subiu a Cr$ 19,4 bilhões, dos quais Cr$ 19,1 com o Poder Executivo, Cr$ 200 milhões com o Judiciário e o restante com o Legislativo e órgãos auxiliares.

Confrontadas receita e despesa, verifica-se um deficit da ordem de Cr$ 5,3 bilhões. Os adiantamentos que até 30 de abril de 1956 o Banco do Brasil havia feito ao Tesouro montavam a Cr$ 8.976 milhões, ou nada menos de Cr$ 3.661 milhões a mais do que o descoberto orçamentário escriturado.

Passando-se à arrecadação dos impostos vamos verificar o seguinte: O Impôsto de importação forneceu, no período em tela, uma diferença para menos de Cr$ 240,8 milhões em relação ao que era previsto. O Impôsto de consumo, um deficit de Cr$ 195,4 milhões. O Impôsto de renda uma diminuição de Cr$ 491,9. O Impôsto do sêlo um aumento de Cr$ 70 milhões e as demais rubricas tributárias um crescimento global de Cr$ 499,3 milhões, sempre em relação às previsões corrigidas. No cômputo geral da arrecadação tributária federal tivemos, no quadrimestre, uma diferença para menos, em relação ao que esperava a União, no valor total de Cr$ 358,9 milhões.

Os resultados contábeis em 30 de abril parecem indicar que o deficit orçamentário da União será realmente muito grande neste exercício, sobretudo agravado pelo recuo na arrecadação. Na referida data, o deficit anual previsto era de Cr$ 11,5 bilhões, assim composto: Cr$ 544 milhões decorrente do desequilíbrio nominal da lei de meios; Cr$ 1,7 bilhões transferidos de 1955 e créditos adicionais registrados em 1956 no valor de Cr$ 9,3 bilhões. Como, porém, ainda não foram abertos créditos para despesas já efetuadas e, portanto, não contabilizadas, o deficit efetivo ao fim do exercício será muito mais amplo, sobretudo porque, ao que tudo indica, muitos créditos já votados e abertos são insuficientes para a cobertura das despesas para os quais foram destinados.

Ainda com respeito ao andamento da Execução orçamentária é justo registrar que as emissões em abril atingiram a Cr$ 1,9 bilhão e a emissão de Letras do Tesouro, autorizada em 4 de abril de 1956 como antecipação de receita, não ultrapassou a Cr$ 65 mil. Nesse sentido, ainda seria de valor relacionarmos aqui os adiantamentos do Banco do Brasil ao Tesouro, apresentando os saldos de fim de mês:

Em 31 de janeiro	Cr$	1.455,9 milhões
Em 29 de fevereiro	Cr$	2.898,8 milhões
Em 31 de março	Cr$	4.333,6 milhões
Em 30 de abril	Cr$	8.976,9 milhões

Verifica-se que entre os dois primeiros meses o aumento foi de quase 100%. Entre o segundo e o terceiro, de mais ou menos 50% e entre o terceiro e o quarto, de pouco mais de 100%. Em números absolutos, porém, o crescimento é sensível e até certo ponto vertiginoso. A progressão espanta realmente.

I — NOTAS NACIONAIS

1) Campanha de cafés finos

Toma corpo no país a campanha em prol de maior seleção na produção de café. O objetivo é aumentar a quota de cafés finos no total da produção brasileira. Hoje em dia os cafés duros tomam um incremento muito grande, em nossa cafeicultura, fato grave ante as preferências dos grandes mercados importadores, que é pelos tipos finos. Além disso, registra-se um movimento intensivo por parte dos outros produtores de café no sentido de aperfeiçoarem cada vez mais sua produção.

2) Êrro de estimativa

Em julho de 1955 o IBC apresentou uma estimativa para a safra de café 1955/56, que está a findar, O número apresentado era de 17.700.000 de sacas. A safra deve atingir, todavia, a cêrca de 22.000.000 de sacas, o que demonstra ter havido um êrro de estimativa de 24 %. Se repetido êsse êrro na presente safra, lá se vai por terra a propalada situação favorável da oferta, que proporcionaria boas cotações para o produto no presente ano comercial.

II — NOTAS INTERNACIONAIS

1) Banco Internacional: Movimento de empréstimos

O Banco Internacional de Reconstrução e Desenvolvimento acaba de divulgar o montante de seus empréstimos até 6 de junho corrente — US$ 2.565,1 milhões. Dêsse total foram efetivamente desembolsados US$ 1.922,4 milhões, ou sejam cêrca de 22 %.

2) Alemanha Ocidental: Problema inflacionário

Continua preocupado o govêrno de Bonn com as pressões inflacionárias que se desenvolvem na economia alemã e que se vêem ameaçadas de agravamento com a remilitarização do país. Há setores internos que se rebelam contra as atuais providências antiinflacionárias que o govêrno vem tomando, mas êste defende-se alegando que a rápida e formidável recuperação da economia alemã no pós-guerra foi possível pela estabilidade que apresentou a moeda do país.

III — PETRÓLEO

Valores dos títulos em Londres

A Bôlsa de Valores de Londres continua a apresentar forte crescimento no valor dos títulos petrolíferos nela negociados, como demonstram os números a seguir:

1936/38 (média) = 100

1949	112,1
1952	132,3
1953	167,9
1954	278,6
1955 (novembro)	314,0

IV — DOCUMENTÁRIO ESTATÍSTICO

Brasil: Veículos a motor — 1955

Automóveis	374.498
Caminhões	333.793
Ônibus	26.217
Motocicletas	41.955
Tratores e máquinas de terraplenagem.	37.348
Total	813.811

(Para outras informações sôbre Comércio e Produção, vejam, no 2º Caderno, a secção "Vida Comercial").

BANCO BOAVISTA S. A.
Uma completa organização bancária

ATOS OFICIAIS

Sancionada a lei que regulamenta o exercício da profissão de químico

Recebeu sanção do presidente Juscelino Kubitschek a lei do Congresso que cria os Conselhos Federal e Regionais de Química e dispõe sôbre o exercício da profissão de químico, em nosso País.

Estabelece o novo diploma legal que o Conselho Federal será composto de um presidente, nomeado pelo presidente da República e escolhido em lista tríplice organizada pelos membros do Conselho e nove conselheiros efetivos dos quais três escolhidos pelas congregações das escolas padrões (Escola Politécnica de São Paulo, Escola Nacional de Química e Faculdade Nacional de Filosofia). Entre as várias atribuições do Conselho Federal figura a de propor ao govêrno as modificações que se tornarem convenientes para melhorar a regulamentação do exercício da profissão de químico.

A lei estabelece ainda as atribuições dos Conselhos Regionais, define a profissão de químico e dá outras providências.

DECRETOS NO C.N.A.E.E.

O presidente da República assinou decretos, no Conselho Nacional de Águas e Energia Elétrica, do Ministério da Agricultura, outorgando à Companhia Vale do Rio Doce S/A concessão para o aproveitamento de energia hidráulica das cachoeiras Dona Rita e Sumidouro existentes no rio Tanque, município de Santa Maria de Itabira, Estado de Minas Gerais; autorizando a Companhia Prada de Eletricidade a ampliar suas instalações mediante a montagem de grupos diesel-elétricos, a serem localizados nas proximidades da cidade de Uberlândia; transferindo da Emprêsa Fôrça e Luz de Mineiros, de propriedade da firma Irmãos de Brito & Cia. para a Prefeitura Municipal de Mineiros, a concessão para a produção e fornecimento de energia elétrica ao município de Mineiros, Estado de Goiás; e, autorizando a emprêsa "Energia Indústria e Comércio Limitada", a ampliar suas instalações termoelétricas, no distrito de Concórdia, município de igual nome, Estado de Santa Catarina, mediante a substituição da instalação existente, por um tubo gerador com potência de 1.250 KVA.

OUTROS DECRETOS

O presidente da República assinou os seguintes decretos: aprovando o Regulamento da Comissão Nacional da Organização das Nações Unidas para a Alimentação e Agricultura (FAO); autorizando o Serviço do Patrimônio da União a aceitar a doação que a Prefeitura Municipal de Mococa, no Estado de São Paulo, quer fazer à União Federal de um terreno para construção de um pré-

(Continua na 8.ª página)

BANCO DO COMÉRCIO S/A
O mais antigo desta praça
Rua do Ouvidor, 93/95

Pingos & Respingos

Telegrama de Nova York (A. F. P.) anuncia a invenção de um aparelho destinado a restabelecer a respiração dos afogados.

Entre outros detalhes do aparelho, consta "uma vareta de vidro que, apoiada sôbre o plexo solar do asfixiado, comunica-lhe pulsações elétricas, cada uma das quais não dura mais que um milionésimo de segundo."

Quem estiver em dúvida, olhe o relógio e certifique-se.

* * *

O "Globo" está publicando as impressões da recente viagem de Harry Truman pela Europa. Dando notícia de certo castelo que visitou e onde residiu Catarina de Medici, informa, "en passant" o ex-presidente norte-americano:

"Catarina foi mãe de dez filhos. Três dêles se tornaram reis de França e duas filhas foram rainhas, o que representa um belo trabalho para uma velha mulher enérgica e conspiradora."

Faça-se uma restrição: quando ela engendrou os reis e as rainhas podia ser "enérgica e conspiradora". Mas não era velha.

* * *

Depois de afirmar que "o beijo é um instrumento de propagação de doenças", doutrina o médico americano Carlton Hughes: "Devemo-nos abster de beijos que não sejam estritamente indispensáveis".

Resta especificar quais são êsses. Na opinião dos namorados são todos.

* * *

As emprêsas de ônibus ameaçam, caso não lhes seja concedido o aumento dos preços das passagens, paralisar metade dos carros e suprimir o tráfego noturno. Das 19 horas em diante não correrão ônibus.

Será a volta aos tempos de antanho, do "lar, doce lar", com o toque de recolher ao toque do sino do Arago. A vida noturna só será permitida aos que tiverem automóveis particulares ou oficiais. As "boites" não serão prejudicadas.

Cyrano & Cia.

FALTA DE INTERÊSSE DOS INGLÊSES PELA AMÉRICA LATINA

Gilberto Freyre comenta a atração dos britânicos pelos africanos e asiaticos

LONDRES, 20. O sociólogo brasileiro Gilberto Freyre se queixa da falta de interêsse dos inglêses pela América Latina.

Em entrevista à France Presse, depois da estada de um mês que acaba de efetuar na Inglaterra, a convite do British Council, o escritor brasileiro declarou que a população londrina era muito mais cosmopolita do que antes da guerra. Mas, acrescentou, "lamento não ter encontrado aqui o interêsse que deveria ter pela América Latina, interêsse que existe na França e começa a aumentar na Alemanha. Os inglêses se interessam sobretudo pelos africanos e asiáticos. A América Latina, o espanhol e o português não parecem ter atração para êles".

O sr. Gilberto Freyre passou a maior parte de seu tempo a visitar as grandes Universidades da Inglaterra e da Escócia, onde falou com professôres e estudantes de sociologia e assuntos luso-hispânicos. "Estive nas Universidades de Londres, Oxford, Cambridge, Edinburgo, Glasgow e de Saint Andrew, e realizei contatos muito interessantes".

Acompanhado de sua espôsa, o sr. Gilberto Freyre deixará a Inglaterra no domingo, para efetuar uma viagem semelhante à Espanha, França, Alemanha e Holanda. Depois, voltará ao Brasil, onde provàvelmente juntará suas impressões em um livro. Ontem à noite assistiu a uma recepção em sua honra, dada pelo Conselho Luso-Brasileiro, e à qual assistiram o embaixador do Brasil em Londres e a sra. Souza Leão Gracie. F.P.

MUDANÇA DA CAPITAL FEDERAL

Revogados dispositivos do do decreto n.º 38.281

O presidente da República assinou decreto, revogando a letra "b" e o parágrafo primeiro do art. 3.º do decreto n.º 38.281, de 9 de dezembro de 1955, que transformou a Comissão de Localização da nova Capital Federal em Comissão de Planejamento da Construção e da Mudança da Capital Federal.

Os dispositivos ora revogados se referem ao Conselho Deliberativo daquela Comissão e à sua constituição.

NOTA DO PALACIO DO CATETE

O govêrno pede nomes

O Palácio do Catete distribuiu à imprensa a seguinte nota:

"Publica "O Jornal", em sua edição de hoje, um editorial contendo graves acusações ao govêrno, embora sem citar nomes nem concretizar fatos. Na firme disposição em que se encontra de não deixar nenhuma crítica sem resposta, o govêrno torna público, como já o fêz em mais de uma oportunidade, que receberá como colaboração a denúncia documentada contra possíveis deslizes na administração, a fim de tomar prontas e enérgicas providências para corrigi-los e ordenar a punição dos culpados. Esta é a linha inflexível do govêrno, da qual o senhor presidente da República não se afastará, em qualquer hipótese, conforme vem acentuando não sòmente através de seus discursos, circulares e comunicados da Secretaria da presidência da República como da ação dos dirigentes dos órgãos administrativos, sob a constante e severa vigilância do chefe da Nação. Se há, pois, nos cargos de confiança do govêrno homens que o possam deslustrar, sejam êles apontados, com provas capazes de permitir ao senhor presidente da República determinar o seu imediato afastamento".

BANCO DE MINAS GERAIS
86 Departamentos em Minas
Filial: Rua Buenos Aires, 48
A. Mourão Guimarães - Presidente
M. Ferreira Guimarães - Vice-Presidente

REGRESSOU DE RIBEIRÃO PRETO O PRESIDENTE DA REPÚBLICA

Depois de presidir às solenidades iniciais dos festejos comemorativos do 1.º Centenário de Ribeirão Prêto regressou, às primeiras horas do dia de ontem, daquela cidade paulista, o presidente Juscelino Kubitschek. Em Ribeirão Prêto, o chefe do govêrno inaugurou a Exposição alusiva à efeméride sendo homenageado com um banquete de quinhentos talheres do qual participaram as figuras mais representativas das classes econômicas e conservadoras do Estado de S. Paulo.

A UNIÃO DEVOLVE DINHEIRO À FIRMA

Impôsto sôbre ágios indevidamente cobrados

Na 4.ª Vara de Fazenda, a Companhia Theodor Wille Comércio e Indústria Representações, sediada no Rio, moveu ação ordinária contra a União para que seja esta condenada a devolver-lhe Cr$ ... 1.675.025,80 (além dos juros, honorários de advogado etc.), importância que lhe foi cobrada como impôsto de consumo sôbre ágios de mercadorias importadas. Por sentença de ontem, o juiz Clovis Rodrigues julgou a ação procedente para que a quantia seja devolvida. Prende-se o feito à Portaria 19 da SUMOC, sistemàticamente julgada inconstitucional e ilegal em ações da mesma natureza.

SESSÃO EXTRAORDINÁRIA DO SUPREMO

O presidente do Supremo Tribunal Federal, ministro Orozimbo Nonato, convocou sessão extraordinária do Tribunal Pleno para amanhã, sexta-feira, dia 22, às 13 horas, para julgamento das causas constantes da pauta.

VISÃO SEGURA, BOAVISTA DE SEGUROS

PAGAMENTOS NO TESOURO NACIONAL

Pensionistas

A Pagadoria do Tesouro Nacional efetuará hoje o pagamento das seguintes fôlhas do 18.º dia útil:

Montepio do Ministério da Viação ns. 7.919 a 7.926.

BOM SENSO

Em meio das complicações formalísticas e abstrações teóricas de que gostam tanto os especialistas, o bom senso pode fazer milagres. Diz o Evangelho, e repetiu em verso famoso um poeta inglês, "que as crianças chegam a entender o que não percebem os sábios". É verdade que decerto não é criança o deputado Daniel de Carvalho que se lembra, em memórias, do tempo de Pinheiro Machado. Mas as experiências e os estudos não chegaram a perturbar-lhe o bom senso, que parece ter inspirado suas declarações sôbre a inflação e o orçamento.

É, porém, necessário observar que o bom senso não é infalível. Muitas vêzes, seus veredictos são, inconscientemente, resíduos de preconceitos herdados de outros tempos. O bom senso mostrava, de maneira irrefutável, que o sol gira em tôrno da terra. No entanto, Copérnico tinha razão... As declarações do sr. Daniel de Carvalho são muito razoáveis; mas não combinam inteiramente com as constelações da astronomia nova.

Diz o deputado mineiro que a orientação inflacionista deve ser corrigida, equilibrando-se o orçamento. Quanto às despesas que têm de ser cortadas, salienta que é preciso legislar olhando para o bem comum e não com os olhos no eleitorado.

Começamos pela segunda tese, que parece irrefutável. No entanto, em benefício de quem existem o Estado e as leis? Existem em benefício do povo: isto é, do eleitorado! Ninguém pensa em defender a demagogia orçamentária. Mas é a vontade do eleitorado e só a do eleitorado que o legislador tem de respeitar. Não possui êle autorização nenhuma para colocar-se acima do povo, como um pai que sabe melhor o que faz bem às crianças do que o sabem as próprias crianças.

Mas o bem comum? Nada é mais difícil do que definí-lo. Acontece, às vêzes, que o bem comum se revela, como por um passe de mágica, sinônimo da prosperidade de certos setores do eleitorado; mas nesses casos não se costuma falar em demagogia.

Fala-se, sim, em orçamento. A êsse respeito também tem razão, em tese, o bom-senso do deputado mineiro. Pois o desequilíbrio orçamentário é uma das fontes das emissões de papel-moeda e, conseqüentemente, da inflação. Mas é só uma entre outras. Grande fator inflacionário também é a expansão do crédito. No entanto, dessa expansão parece precisar, para industrializar-se, o grande Estado do qual o sr. Daniel de Carvalho é representante. Não pode negar isto, a não ser que se queira manter a província no nível atual de atraso, como região do latifúndio e fornecedora de minérios para o estrangeiro.

* * *

Vê-se que o bom senso nem sempre acerta. Coloca seus portadores perante difíceis dilemas econômicos. Tampouco combina com a democracia do nosso tempo o culto do orçamento equilibrado, que já foi a religião dos financistas vitorianos e é hoje a d'além-mar. O bom senso terá de tomar nota dessas novas constelações, para não ser desalojado das suas posições por algum novo Copérnico.

Tópicos & Notícias

O TEMPO — Previsões para o Distrito Federal — Tempo instável com chuvas e nevoeiro. Temperatura estável. Ventos de sul moderados. Máxima, 21.1. Mínima, 15.1. (Serviço de Metoerologia do Ministério da Agricultura).

Esfola do contribuinte

A Comissão de Finanças do Senado começou ontem a batalha da taxação dos lucros extraordinários, na elaboração de uma lei que altera o Impôsto de Renda. Há numerosas emendas, umas governamentais e outras dos senadores. Os trabalhos estão sendo assistidos por uma equipe de técnicos fazendários, além do pessoal daquele órgão, técnico também. Cada emenda é debatida acaloradamente. A proposta do govêrno aumentando o tributo de 15% para 30% sôbre apólices e títulos ao portador foi reduzida para 25%. Outras reduções estão sendo feitas, sendo entretanto provável que o plenário restabeleça as cifras da proposta oficial, amplamente justificadas.

No seu parecer, que é longo e bem fundamentado, o relator, sr. Gaspar Veloso, esclarece que a tributação dos lucros extraordinários faz parte do complexo de medidas que o govêrno julga necessárias para atender à situação de desequilíbrio financeiro verdadeiramente excepcional.

O projeto introduziu um novo elemento fiscal no sistema de incidência e arrecadação com a reavaliação do ativo e a incorporação das reservas.

Sob o fundamento de que o projeto da Câmara não atende às finalidades imediatas da política orçamentária do govêrno no sentido de reduzir o *deficit*, o relator considera um imperativo da atual conjuntura o recurso a novos sacrifícios dos contribuintes.

Nestas condições, o que vem por aí não se sabe bem ainda o que seja, mas tudo indica que o contribuinte vai ser escorchado em grande estilo, o que naturalmente provocará desassossêgo e cada vêz maior encarecimento da vida.

Frequência no êrro

A seção de Economia & Finanças refere-se hoje ao êrro de estimativa registrado para a safra de café que está a findar. Em julho do ano passado, o IBC havia indicado como de 17.700.000 sacas a safra 1955/56 e agora se verifica que atingirá ela a nada menos de .... 22.000.000 de sacas. O êrro foi, pois, de 24% e em números absolutos de 4.300.000 sacas.

Um êrro tão elevado tem severas conseqüências, e pode desajustar tôda uma orientação comercial e de câmbio. Não é, aliás, a primeira vez que isso acontece. Tempos atrás tivemos oportunidade, nestas colunas, de apontar um êrro ainda mais volumoso. Foi o que ocorreu com a estimativa oficial para a safra de café do Paraná no ano passado. O desvio de cálculo foi, então, de 30%.

Parece não haver dúvida de que as previsões estão sendo feitas de modo excessivamente imperfeito ou utilizando processos ainda muito deficientes. A delicadeza da situação atual do café exige um trabalho mais apurado, devendo a autarquia especializada providenciar para que melhorem as estimativas, ganhando assim maior conceito e permitindo melhor orientação às autoridades.

Escolas agrícolas

São numerosos os projetos que transitam na Câmara criando Escolas Agrícolas, nos mais diversos pontos do Brasil. É escusado dizer que se justificam amplamente. Contra a necessidade de instalação das referidas Escolas ninguém tem nada a dizer. No tocante porém, às possibilidades do Tesouro e outras cabem numerosos reparos. Conforme asseveram os técnicos e proclamam os entendidos, não é possível criar nem mais uma Escola no país, sem um exame prévio de vários fatôres geográficos e econômicos.

Impõe-se, portanto, um plano geral que estabeleça os critérios de prioridade para as referidas Escolas. E cabe justamente ao govêrno o trabalho preliminar dêsse estudo e dessa pesquisa para que, dentro da configuração que fôr mais conveniente, se instalem as Escolas necessárias.

A Comissão de Economia da Câmara há muito vem insistindo nesse particular. Chamou a depor diversos funcionários e fêz sentir aos órgãos executivos que aquêle trabalho não mais poderia ser protelado.

Pois bem, depois de tudo isso aparece na Câmara um projeto da iniciativa do Executivo, mandando criar uma Escola Agrícola em Rio Pomba, Minas Gerais. Pode ser necessária a criação do referido estabelecimento. É possível mesmo que aquêle Município mineiro esteja na primeira linha da fila de prioridades acima aludidas.

O impossível é que se desconheçam as razões que militam a favor de um critério geral. E, ainda, impossível é aceitar que o próprio Executivo seja o primeiro a desconhecer uma necessidade tão elementar.

Imagens do ar

CRIANÇAS ESCUTAM

As 9 e 45, a garotada se reunia em tôrno do rádio, com a professôra. Eram 15 minutos apenas, mas enchiam o dia todo com sua lembrança. Vozes de gente e de animais, entre musiquinhas, entravam na classe e os pequenos se punham a escutar, sérios, pensativos. De vez em quando, não era possível deixar de rir com as aventuras de d. Bengala ou do grilo Cristóvão, mas com o motivo para rir vinham noções que êles guardavam, aprendiam-se coisas sôbre a vida de todo dia, as plantas úteis, hábitos de asseio, o funcionamento do radar, a utilidade da minhoca, nossas riquezas, nossos grandes vultos do passado.

A Prefeitura fornecia o rádio, mas nem sempre podia fazê-lo. Então, os meninos se cotizavam e compravam o aparelho, que seria um bem de todos. Em outras escolas, era um garôto que trazia de casa o rádiozinho de cabeceira, para que ninguém deixasse de ouvir as histórias. E estas geravam outras, pois a professôra aproveitava o encantamento dos alunos e lhes sugeria: "Agora vocês também vão inventar uma. Escrevam direitinho e mandem para a Rádio-Escola que aproveitará o que for bom."

Êles escreviam e mandavam. Os contos eram selecionados, e uma bela manhã a classe escutava as produções de si mesma. Um menino compôs uma história em que as pessoas, depois de morrer, por um milagre qualquer, "desmorriam" e voltavam a ser felizes. Uma garota narrou as peripécias de uma família em que todos gostavam muito de biscoito, e de tanto comê-lo viraram biscoitos; o que estava para nascer, nasceu biscoito. O rádio fazia uma pequena revolução escolar, ajudando a professôra da classe, em vez de substituí-la, o que não teria cabimento; surgiam novos motivos de interêsse, a curiosidade de cada um saía de braço com a recreação, descobrindo segredos do mundo, E mesmo em casa, pessoas da família se deixavam ficar a escutá-lo, em um dos três horários: 9 e 45, 13 e 30, 18 e 15, em que histórias elaboradas com graça e esperteza didática iam ensinando com cara de quem não quer ensinar, como no pensamento de Roquette Pinto: "Por intermédio das pequenas almas, é a grande massa humana atingida".

Como prolongamento dêsses programas vieram as "brincadeiras": folhetinhos com desenhos para recortar e guardar, passatempos, etc., mandados pelo correio a tôda criança que os solicitasse — e como solicitavam! Concursos de contos educativos se fizeram entre professôras, para que o método de ensinar com alegria desse todo o rendimento possível, e assim a Rádio-Escola se transformou numa criação coletiva das professôras primárias do Rio, e em algo querido da meninada, do pré-primário à 5.ª série.

Este o trabalho realizado por uma equipe de educadoras de elite, tendo como coordenadora esta pequena grande mulher que é Flávia da Silveira Lôbo, tôda entusiasmo e fervor pelas causas que abraça. Iniciativa de Henrique Orciuoli, em 1953, na Rádio Roquette Pinto, a Rádio-Escola é única entre nós, e recolhe a melhor lição do que já se fêz no gênero na Inglaterra, na França, na Bélgica. Do devotamento de seu pessoal, basta contar que paga de seu bôlso pequenas despesas para as quais nunca há verba. Ouço dizer que Flávia se demitiu, e paira sôbre a Rádio-Escola a ameaça de extinção por economia, ou de reforma que lhe altere o espírito alerta, claro, atuante. Meu Deus, que não se atrapalhe uma das coisas boas e úteis da cidade! Prefeito Negrão de Lima, olhe para o caso e não deixe morrer em suas mãos aquilo que encontrou vivo e merece continuar vivendo e progredindo.

C. D. A.

PREFEITURA

PÁSCOA COLETIVA DOS SERVIDORES MUNICIPAIS

Reunião com os vereadores para tratar do aumento do funcionalismo

A Páscoa Coletiva dos Funcionários da Prefeitura será realizada no próximo dia 29 (São Pedro), às 17,30 horas, na igreja de Santana. Por outro lado, a preparação para aquele ofício religioso será levado a efeito nos dias 26, 27 e 28 do corrente, às 17,30 horas, no Liceu Literário Português, à rua Senador Dantas esquina do largo da Carioca.

* * *

O secretário de Saúde e Assistência visitou ontem, o hospital sanatório Torres Homem, na estação de Carlos Chagas, ocasião em que determinou providências para breve funcionamento do "Bloco Cirúrgico" em conclusão naquele nosocômio. Depois, inspecionou os trabalhos de ampliação do berçário "Maria Luiza Dodsworth" que funcionará brevemente com 50 leitos destinados aos filhos das doentes internadas no hospital sanatório São Sebastião.

* * *

Estêve ontem em visita de cortezia à Sala de Imprensa do Palácio Guanabara, o sr. Jorge Dodsworth, antigo secretário do prefeito, na administração Henrique Dodsworth.

* * *

O prefeito conferenciou ontem à noite, com diversos vereadores, tratando da questão do aumento de vencimentos do funcionalismo municipal. No entanto, nada ficou assentado durante a reunião, em virtude do governador da cidade não estar de posse das cópias dos três substitutivos apresentados à mensagem do Executivo Municipal relativo ao assunto. Segundo informações colhidas pela reportagem, foi marcada outra reunião, no Palácio Guanabara, com os membros da Câmara dos Vereadores, para a próxima segunda-feira, quando será discutida novamente a questão da majoração dos ordenados dos servidores da Prefeitura.

* * *

Foi dispensado das funções de ajudante de ordens do governador da cidade, o tenente Jasson Marcondes, da Polícia Militar.

* * *

No próximo sábado será realizada no hospital Moncorvo Filho, uma festa caipira, para recreação dos doentes ali internados. Precedendo essa festa, haverá uma sessão solene, que contará com a presença de altas autoridades municipais.

* * *

Os postos coletores municipais arrecadaram ontem a importância de Cr$ 20.214.099,70.

PÁSCOA DOS MILITARES

As solenidades de amanhã, no Campo de Santana — Programa da cerimônia e instruções para os comungantes

Patrocinada pelo Exército e contando com a presença do presidente da República, de ministros de Estado e de outras altas autoridades, a Páscoa dos Militares dêste ano será celebrada amanhã dia 22, às oito horas da manhã, no campo de Santana.

Para maior imponência dessa manifestação de fé que anima os militares das três armas, a Prefeitura e a Marinha de Guerra emprestaram seu concurso, custeando a armação do altar, do palanque presidencial e dos coretos, sendo digno de relêvo, também, o empenho da Comissão Nacional encarregada do programa da Páscoa, constituída do cardeal D. Jaime de Barros Câmara, dos ministros general Teixeira Lott, almirante Alves Câmara e brigadeiro Henrique Fleiuss e de oficiais superiores do Exército, Marinha e Aeronáutica.

A parte musical será confiada às bandas do Corpo de Fuzileiros Navais, Batalhão de Guardas, Polícia Militar, Corpo de Bombeiros e Aeronáutica.

PROGRAMA DAS SOLENIDADES RELIGIOSAS

A missa campal será oficiada por D. Jaime de Barros Câmara, cardeal-arcebispo do Rio de Janeiro, seguindo-se, logo após, uma pregação da Santa Eucarestia pelos capelães militares, coadjuvados por alunos da Escola de Formação de Oficiais da Polícia Militar. Tôda a cerimônia será descrita pelo coronel capelão padre Pheeney de Camargo e Silva, que para isso terá à sua disposição uma tribuna especial.

INSTRUÇÕES

A comissão encarregada da programação da Páscoa encarece que todos devem estar no Campo de Santana até às 7,50, nos locais próprios a fim de aguardar o início da cerimônia.

Lembra, igualmente, que a entrada das autoridades, oficiais e suas famílias, se fará pelo portão fronteiro à Rua Buenos Aires enquanto os praças e assemelhados terão acesso por qualquer das entradas do parque.

Durante a cerimônia todos se conservarão de cabeça descoberta e, ao ser distribuída a Santa Comunhão, ninguém deve abandonar seus lugares.

Os que puderem comungar no local por não se haverem confessado, poderão fazê-lo na igreja de São Jorge, depois de confessados.

Depois da cerimônia haverá distribuição de café para oficiais e praças, os primeiros no 9º andar do Palácio da Guerra e os segundos no próprio local.

CHEGA HOJE O CIENTISTA JOHN COOPER

Especialista em bioquímica e radioisotopos, dará um curso no Instituto de Biofísica

Procedente dos Estados Unidos, chegará hoje, dia 21, às 9,40 horas, pelo avião internacional da Varig, o professor John A. D. Cooper, diretor da "Radioisotope Unit" da "Northwestern University Medical School", que vem ao Brasil em viagem de intercâmbio cultural, no programa de Cooperação Educacional dos Estados Unidos, e sob os auspícios do Instituto de Biofísica do Brasil, onde realizará um curso sôbre "Técnica de Radioisótopos".

O cientista John Cooper viaja acompanhado de sua espôsa e dois filhos, e se hospedará no Hotel Excelsior.

O dr. John A. D. Cooper nasceu no Texas, em 1918, doutorando-se em Química em 1939 e em Bioquímica pela "Northwestern University". Trabalhou como interno no "Passavant Memorial Hospital" em 1950-1951, depois de graduado em Medicina. Na Universidade em que hoje se encontra, ocupou os seguintes postos: Professor de Bioquímica, Professor Assistente, Docente e Conferencista para o programa de treinamento pós-graduação. Em 1948, foi designado diretor da "Radioisotope Unit", cargo em que permanece. Além disso, foi Consultor de pesquisas científicas do "U. S. Veterans Hospital", Hines, Illinois (1947-1954) e é atualmente, do "V. A. Research Hospital". É membro da "American Chemical Society", da "American Association for the Advancement of Science", da "Central Society for Clinical Research".

Serviu no Corpo de Saúde do Exército Americano de 1945 a 1947; foi membro da Northwestern University Medical School Isotope Committee; membro do Northwestern Council on Nuclear Research, do Advisory Committe on Radioisotopes to Chicago Board of Health, do Council of Participating Institutions of Argonne National Laboratory; Presidente do Curriculum Study Section, da Northwestern University Medical School.

RELÓGIO DE PONTO

IBM

De qualidade mundialmente famosa

INDÚSTRIA BRASILEIRA

IBM WORLD TRADE CORPORATION
Av. Presidente Vargas 642 - Tel. 23-1931
Filias em: Fortaleza - Recife - Salvador
Belo Horizonte - S. Paulo - Pôrto Alegre
Agentes nas principais cidades

DEPARTAMENTO DOS CORREIOS E TELÉGRAFOS

Autoridades recebidas pelo diretor-geral

O diretor-geral coronel Alberto Bitencourt, recebeu, ontem, os deputados Raimundo de Souza Brito, Rubens Berardo, Vitorino Corrêa, Hildebrando Góis, Heraclito dos Reis, Juvenal Rodrigues e Jonatas Bahiense.

VARIOS ATOS ASSINADOS

O diretor-geral assinou, ontem, portarias: criando o Pôsto de Correio de Mariópolis, no município de Clevelândia, no Estado do Paraná, sendo designada D. Geny Maria Casagrande para dirigi-lo; alterando a denominação da Agência Postal de Vargem Mimosa, distrito de Bocaiuva, Minas Gerais, para Conceição do Barreiro.

Homologou os atos do diretor Regional dos Correios e Telégrafos de Minas Gerais, referentemente à designação de Maria Costa Fernandes para substituir José Patrício Sobrinho na direção do Pôsto de Correio de Cachoeira Escura; e o que designou Maria Aparecida Cardoso como substituta de Maria Gonçalves de Oliveira na direção do Pôsto de Correio de Santa Barbara do Tarumirim.

Homologou o ato do diretor Regional dos Correios e Telégrafos do Paraná, referentemente à designação de Estella Mehl para substituir Angela Cosmo Torres na direção do Pôsto de Correio de Carmela Dutra.

Homologou os atos do diretor Regional dos Correios e Telégrafos do Espírito Santos, que designou Yone Coelho Leal para substituir Isabel Rodrigues de Azevedo na direção do Pôsto de Correio de Camará; e o que designou Zulmira Vago Dellacqua, para substituir Alicinia Esbelta Sá na direção do Pôsto de Correio de Fransilvânia.

Homologou o ato do diretor Regional dos Correios e Telégrafos de Botucatu que designou Nilza Alves Feitosa para substituir Irineu Alves na direção do Pôsto de Correio de Mirante, do Paranapanema.

Autorizou utilização de carimbo obliterador comemorativo do 1º Centenário da chegada do Colombo Estrangeiro ao Vale do Mucuri, no dia 15 de julho p. vindouro.

ATOS DO DIRETOR DOS TELÉGRAFOS

Pelo diretor dos Telégrafos, nos processos de interferência da Agencia Nacional no serviço do Min. da Aeronáutica, na frequência de 11.430 kc, foi mandado oficiar ao diretor presidente da Comissão Técnica de Rádio, para que seja feita nova distribuição; no processo de criação de serviço telegráfico em Getulina, São Paulo, foi mandada fazer papeleta ao diretor mandando fornecer cristais para seu funcionamento; no processo do Lóide Brasileiro, navio "Rio Solimões", foi mandado oficiar ao diretor comunicando infrações cometidas pelo referido navio; e, finalmente, foi deferido o processo da Rádio Cultura de Foz do Iguaçu., LTDA., pedindo autorização para funcionar.

FESTA PASCAL DO PESSOAL DO D.C.T.

Estêve, ontem, no Palácio do Catete, o sr. Libero Oswaldo de Miranda, presidente da Comissão Executiva da Páscoa dos Servidores do Departamento de Correios e Telégrafos, a fim de agradecer ao Presidente da República o ter-se feito representar na festa pascal dêste ano, realizada na Matriz da Candelária.

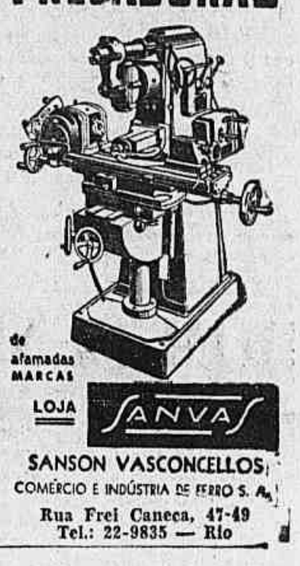

FRESADORAS

de afamadas MARCAS

LOJA SANVAS

SANSON VASCONCELLOS
COMÉRCIO E INDÚSTRIA DE FERRO S. A.
Rua Frei Caneca, 47-49
Tel.: 22-9835 — Rio

Visitou o conjunto sanatorial de Curicica o ministro da Saúde

Inaugurados a exposição de gráficos e painéis sôbre a luta contra a tuberculose nos últimos 10 anos e o Laboratório de Anatomia Patológica

Ontem pela manhã, o ministro da Saúde, prof. Maurício de Medeiros, estêve em demorada visita ao Conjunto Sanatorial de Curicica, em Jacarepaguá. Inicialmente, na sala de estar dos médicos, após a saudação do dr. Lourival Ribeiro, diretor do Serviço Nacional de Tuberculose, o prof. Maurício de Medeiros inaugurou a exposição de gráficos relativos ao desenvolvimento da luta contra a tuberculose nos últimos 10 anos, justamente na data em que a Campanha Nacional contra a Tuberculose completava o seu 1.º decênio. Em seguida, estêve em várias dependências do sanatório, tendo inaugurado o Laboratório de Anatomia Patológica.

Entre os presentes se achavam os professôres Orestes Diniz, diretor do Serviço Nacional de Lepra, o sr. Raphael de Paula Souza, ex-diretor do Serviço Nacional da Tuberculose e criador, em 20-6-1946, da Campanha Nacional contra Tuberculose; o representante do ministro da Guerra, coronel-médico Ferreira de Barros; os deputados Celso Peçanha e Arnaldo Cerdeira; o sr. Eloywaldo Chagas, presidente do IAPC; os drs. Nelson Corrêa, diretor do DAM do IAPC; Euclydes de Carvalho; Bento Queiroz de Barros, diretor do Departamento de Administração do Ministério da Justiça, Nelson Schustof, diretor do DAM do IAPI; os representantes estaduais da CNCT; além de inúmeras outras pessoas, médicos e funcionários da Campanha.

A SOLENIDADE

À chegada, o ministro da Saúde foi saudado pelo diretor do SNT, dr. Lourival Ribeiro. A seguir, usou da palavra o titular da Saúde, dizendo confiar na nova orientação implantada no Serviço Nacional de Tuberculose, ao se promover a criação do maior número de ambulatórios, estimulando-se a prevenção e o tratamento mais em casa. "Resulta — afirma o ministro Maurício de Medeiros — de imediato, altos benefícios para o próprio paciente: mantém-se êle integrado no ambiente de sua família, e prossegue, na medida do possível, sua atividade normal". Declarou, ainda, que teve oportunidade de apresentar o novo plano de trabalho do SNT ao presidente Juscelino Kubitschek, tendo dêste recebido entusiásticas palavras de apoio.

EXPOSIÇÃO DE GRÁFICOS E PAINÉIS

A exposição de gráficos, painéis e maquetes mostra a atividade antituberculose no Brasil, nos últimos anos, ressaltando a necessidade do maior aproveitamento dos leitos nos estabelecimentos hospitalares e, quanto possível, o tratamento sem segregação do paciente. Mostra-se, aí, que a maior presença de enfermos nos Sanatórios do SNT, permanece hospitalizada, em média, 500 dias. Há portanto, necessidade de se ampliar a prevenção, com o cadastro torácico e demais processos; e, também, reduzir-se o tempo da permanência do paciente, no hospital.

A REUNIÃO NO CENTRO DE ESTUDOS

No Centro de Estudos, o prof. Raphael de Paula Souza fêz interessante palestra sôbre as origens da Campanha, tecendo considerações relativas à evolução dos métodos profiláticos de combate à peste branca. O dr. Vital Imbassahy, presidente do Centro de Estudos, saudou o conferencista, em nome dos médicos que exercem suas atividades no Conjunto Sanatorial de Curicica.

ALMÔCO DE CONFRATERNIZAÇÃO

Por fim, no almôco de confraternização, o criador da Campanha Nacional contra a Tuberculose foi saudado pelo dr. Arthur Henrique Ennes de Almeida, que pôs em destaque o apoio que o ministro da Saúde, prof. Maurício de Medeiros, tem dado à gestão do dr. Lourival Ribeiro, apoio que se traduz em tudo quanto foi visto naquela ocasião, no decorrer da visita. Encerrando o programa, o dr. Lourival Ribeiro fêz pequeno discurso, enaltecendo o esfôrço dos que se dedicam à obra de reerguimento do hospital, com o exemplo e a dedicação do jovem diretor, dr. Arthur Henrique Ennes de Almeida, cuja atuação não se cansava de pôr em relêvo.

SESSÃO SOLENE NA SOCIEDADE BRASILEIRA DE TUBERCULOSE

À noite, na Sociedade Brasileira de Tuberculose, o presidente em exercício, dr. Eli Bahia de Almeida, realizou uma sessão especial para a inauguração do retrato do dr. Lourival Ribeiro na galeria dos ex-presidentes da SBT. Em seguida, o dr. Flávio Poppe de Figueiredo, em nome da Sociedade, prestou homenagem ao prof. Raphael de Paula Souza, que, muito comovido, agradeceu, ao final.

NOVO MÉTODO DE CONTABILIDADE PARA AS COOPERATIVAS

Especialista argentino veio difundir no Brasil o seu processo simplificado — Movimento Mundial de Proteção à Infância — Declarações do sr. Maurício Babenco

— Minha visita ao Brasil obedece a um propósito, a uma função e a uma missão, declarou à reportagem o cooperativista argentino Maurício Babenco que se encontra no Rio a convite do Centro Nacional de Estudos Cooperativos. Esclarecendo os objetivos de sua viagem, acrescentou:

— O propósito é manter-me em contato com êste grande país, conhecer sua vida política, social e econômica e estudar o desenvolvimento do seu cooperativismo, no qual se destacam mestres como Fabio Luiz Filho e Valdiki Moura, cuja bibliografia e atividades nesse setor os situam entre os mais autorizados cooperativistas da atualidade. A função, consiste em difundir o meu "Método Simplificado de Administração Contábil". Quanto à missão, é a de forjar no Brasil o primeiro elo do Movimento Mundial de Proteção à Infância, conforme exponho em meu livro "Los niños primero..."

PRIMEIRO, AS CRIANÇAS

— Esta minha iniciativa — salvar primeiro as crianças na trágica situação que atravessa o Mundo, fazer dos meninos abandonados de hoje os homens úteis de amanhã — conta já com o apoio de destacadas personalidades de vários países, inclusive o Brasil, entre os membros da ONU, da UNESCO e da UNICEF. Visa, antes de tudo, por meio de uma organização de âmbito mundial, superar os esforços nesse sentido até agora realizados e resolver o problema da infância abandonada, independentemente da tutela estatal de dádivas ou esmolas.

COOPERATIVISMO NA ARGENTINA

A uma pergunta sôbre a situação do cooperativismo argentino, respondeu o sr. Maurício Babenco que vem progredindo sensivelmente, tanto que, entre as três mil cooperativas em funcionamento, há algumas que contam com quase meio milhão de associados, cada uma. Não obstante, adiantou, falta ainda muito por fazer no tocante ao ensino da doutrina e função cooperativas, notadamente quanto à administração contábil para ajudar tais associações a poder cumprir melhor suas finalidades.

CONTABILIDADE SIMPLIFICADA

— Uma cooperativa, frisou, é igualmente uma emprêsa como qualquer outra e requer que seja devidamente contabilizada e melhor administrada. Mas, nem a contabilização nem a administração poderão ser eficientes se não permitem conhecer-se da situação da emprêsa a cada momento que se fizer necessário. O meu "Método Simplificado de Administração Contábil" mantém em dia o Ativo e o Passivo, permite conhecer a qualquer momento o estado das rubricas principais, maior contrôle, melhor pagamento do pessoal, com um custo muito abaixo do médio. Diversos relatórios de cooperativas argentinas têm reconhecido a eficiência dêsse método que lhes proporciona melhores serviços e maior rentabilidade.

TRÊS MESES NO BRASIL

Disse o sr. Maurício Babenco que a sua permanência no Brasil será de dois a três meses, pretendendo visitar o México, Peru, Venezuela e outras Repúblicas latino-americanas.

Em nosso país demorar-se-á o tempo necessário para a realização de um curso rápido do seu "Método Simplificado de Administração Contábil", na Sociedade Nacional de Agricultura, a ter início em 2 de julho. Entre outras associações cooperativistas argentinas, o sr. Maurício Babenco preside a Cooperativa Intelectual Ltda. e a entidade "La Familia" (cooperativa de crédito e previdência), sendo diretor-geral do Ateneu Livre de Estudos Econômicos, de Buenos Aires.

14 MAGISTRADOS PARA UMA SÓ VAGA DE JUIZ DE DIREITO

Para a vaga de juiz de Direito da Terceira Vara de Órfãos e Sucessões desta Capital, ocorrida com a promoção do antigo titular, dr. Xenócrates Calmon de Aguiar ao cargo de desembargador do Tribunal local, requereram transferência quatorze juízes de Direito, das diferentes Varas do nosso Fôro. São êles: Nelson Ribeiro Alves, da Sexta Vara Cível, Severino Alves de Souza, da Sétima Vara Criminal, Henrique Horta de Andrade, da Décima Sétima Vara Cível, Tiago Ribeiro Pontes, da Décima Quinta Vara Cível, Darci Roquete Vaz, da Décima Vara Criminal, Osni Duarte Pereira, da Décima Oitava Vara Cível, Sebastião Perez de Lima, da Segunda Vara Cível, Ivan, Castro Araújo, da Décima Oitava Vara Criminal, Valporé Caiado de Castro, de Décima Primeira Vara Criminal, José Monjardim Filho, da Terceira Vara Criminal, Manuel Artrur Murtinho Pinheiro, da Décima Terceira Vara Cível, e Julio Alberto Alvarez, da Sexta Vara de Família.

Em data de anteontem, o presidente do Tribunal de Justiça, encaminhou os pedidos de transferência ao ministro da Justiça, após prestar as informações de praxe. De acôrdo com o Código de Organização Judiciária do Distrito Federal, caberá ao presidente da República, dentre os que requereram, escolher o que deva ser transferido.

INSPEÇÃO DE SAUDE DE PROFESSORES PARTICULARES

Compareçam no prazo de cinco dias, ao Departamento de Saúde Escolar, à avenida Almirante Barroso n. 91, 6º andar, sala 602, de 12 às 15 horas, munidos de carteira de identidade e cartão de protocolo os seguintes candidatos: Anete Serafina Pereira Martins, Arildo Salles Doria, Carlos Antonio Lopes de Azevedo, Celina Resende do Carmo, Evanicia Pinto de Souza, Eurides Lima Pereira Mathias, Floriana Muniz Passos, Iranyra Moura Fernandes, Luiz da Fonseca Fernandes da Cunha, Maria Angela Veiga, Maria Anastacia, Maria Helena Miranda Cardoso, Maria de Lourdes Moreira da Cunha, Marilia Thomaz, Marly Ferreira, Neyde Coelho, Sara Nogueira Carvalho e Wilma Gaggio.

SECRETARIA DE ADMINISTRAÇAO

Departamento do Pessoal

DESPACHOS DO DIRETOR

Elmar Di Jorge, Pedro Lauria, Almerinda de Melo Rego Sá, Nilza Cardoso de Oliveira, Maria Madalena da Silva — Arquive-se; Eduardo da Silva Corrêa, Waldir Cordeiro de Moraes, Lucinda dos Santos Wolf Teixeira, Joaquim José Martins, Zilda Batista Seabra, Hilda Rodrigues Mondel, Leonardo Gekker, Rubens Pinto Batista, Guaracy Teixeira, Moacir Ferreira Campos, Antonio Andrade Vieira — Indeferido; Declinda Prudencia de Oliveira — Mantenho o despacho anterior; Elvira Fernandes Pereira — Autorizo o afastamento; Edda da Silva Pinto, Zelia Salvador Gonçalves, Carlos Ferreira Junior, Alice Maria Augusta, Odete dos Santos Moraes — Pague-se; Milton Goffree Riedel, Gilson de Macedo Soares — Concedo 3 meses de licença-prêmio; Maria Rosaly Pereira e Souza — Concedo 3 meses de licença-prêmio; Rutiro Pompeu Magalhães Gonzaga — Concedo o licenciamento.

SECRETARIA DE EDUCAÇAO E CULTURA

ATOS DO SECRETARIO

Designações e remoções — Para a comissão instituida pela portaria 859, de 3-7-952, durante o impedimento de Museta de Carvalho Braz da Cunha, Neyde Moraes Acquarone; para o Departamento de Educação Técnico Profissional Ricardo José Antunes Junior; para lecionar Administração de Obras Sociais nos Cursos do ISS Maria Esolina Pinheiro; para o Serviço de Administração Marina da Silva Moreira; para, sem prejuizo de suas funções, colaborar com a comissão instituida pela portaria 640, de 9-5-56 Cremilda Brandão de Jesus; para, sem prejuizo de suas funções, colaborar com à comissão instituida pela portaria 759, de 25-5-956 Cremilda Brandão de Jesus; para o Departamento de Educação Complementar Lucilia Magarinos Silva; e para o Serviço de Teatros e Diversões, provisòriamente, Lydia Costallat Duclos Monteiro da Silva.

DESPACHOS

Aldo Calvet, Silverio Silvino Netto — Aguarde oportunidade em vista do parecer do DPAE; Maria Pinto Paces, Livia de Azevedo Galvão — Aprovo a escala.

Departamento de Educação Técnico Profissional

ATOS DO DIRETOR

Designações e remoção — Para a Escola Técnica Visconde de Mauá Clovis Soissons da Rocha; para a Escola Amaro Cavalcanti Regina Célia Lott Coutinho Dutra; para o Ginásio Municipal Barão do Rio Branco Floriano de Andrade; e para a Escola Industrial Ferreira Vianna Maria Batira Cazelgrandi de Melo.

Departamento de Educação Primária

ATOS DO DIRETOR

Remoções e designações — Para a Esc. 5-8 Adelina Bugallo Lopes; para a Esc. 7-1 Maria Helena Cravo Guimarães; para a Esc. 4-9 Maria do Carmo de Almeida Lopes; para o cargo distrital de Biblioteca e Auditório do 7º DE Candida Alexandrina Villas Boas Cordeiro; para a Esc. 4-3 Ursula Ribeiro da Silva; para a Esc. 7-3 Maria da Conceição Gomes Rosa; para a Esc. 14-13 João Joaquim de Santana; para a sede do 2º DE Maria Magdalena de Siqueira Camucé; para a sede do 12º DE Elza Branco Libanio; para a sede do 27º DE Virginia Pereira; para a sede do 27º DE Eunice Ramalho Fonseca; para exercer a função de encarregada Distrital de Biblioteca e Auditório do 1º DE Dolores Bittencourt; para a Esc. 1-5 Josemar Marques; para a Esc. 8-24 Maria Fifa Cury; para a Esc. 8-24 Maria do Espirito Santo de Almeida Passaroto; para a Esc. 6-14 Cyra de Abreu; para a função de subdiretor da Esc. 5-17 Clelia da Silva Santos; para secretária geral da Caixa Escolar do 2º DE Gilda d'Eca Santoro; para a sede do 5º DE Eliza Ribeiro Lalim; para elemento de ligação entre a sede do 19º DE Maria de Lourdes Andrade Cunha; para encarregado Distrital de Biblioteca e Auditório Maria Augusta Paredes Bevilaqua; para a Esc. 6-10 Alde Teixeira Narciso Ribeiro; para a Esc. 1-14 Maria Dalva Luzes Chagas; para a Esc. 3-2 Rosa Paes Bello; para a sede do 23º DE Maria Octavia Moreira Machado Pavão; para a Esc. 1-4 Wanda Teicholz Bar; para a Esc. 2-4 Maria Regina Maria e Souza Carvalho; para responsável pelo expediente da Esc. 8-17 Cydnéa Bouyer; e para a Esc 1-15 Suzana de Andrade Oliveira.

SECRETARIA DE SAUDE E ASSISTENCIA

Departamento de Assistência Social

ATOS DO DIRETOR

Remoção e designação — Para o Serviço de Correspondência Alda de Oliveira; e para responsável pela Administração do Parque Proletário n. 2 Francisco da Silva.

Departamento de Assistência Hospitalar

ATOS DO DIRETOR

Designações e remoções — Para o Instituto Pasteur Roberto de Souza Coelho; para o HDC Dutra Marlene Gnazzo; para o H. Pedro Ernesto Antonio Mendes dos Reis Keller; para o DR e Redistribuição de Material Antonio Caramuru Oliveira; para o Serviço de Rouparia Geral Francisco Paúra; para o HG G. Vargas Carlos Alvarenda Sampaio; para o HG C. Chagas Luiz Carlos Nunes Ribeiro; para servir no Instituto de Cardiologia Mario de Paula Lopes; para o HG Rocha Faria Americo Rodrigo de Araujo; para o H. P Ernesto Orlando Aguiar; para o HD Meyer José Francisco Cordeiro; para o HG M. Couto Laura Espinheira; e para o HG S. Aguiar Stela Maria Pinheiro.

SECRETARIA DE VIAÇAO E OBRAS

ATO DO SECRETARIO

Remoção — Para o Departamento de Obras João Pereira da Silva.

DESPACHOS

Alberto Ramos Reis — Nada há que deferir; Isaura de Carvalho Weaver, Maria de Castro Dolabela — Mantenho o despacho.

SECRETARIA DO INTERIOR E SEGURANÇA

DESPACHOS DO SECRETARIO

Attila Ribeiro, Luiz Brasil Fróes, Stelleo Severino da Silva — Deferido a titulo precário.

MONTEPIO DOS EMPREGADOS MUNICIPAIS

Será efetuado hoje, das 8,15 às 16 horas, o pagamento das seguintes propostas de empréstimos:

Por ordem do prefeito de acôrdo com o artigo 4º do decreto n. 10.344 — Matrículas:

1.234	3.790	8.883	16.671
16.868	21.939	26.756	32.313
36.122	37.201	42.063	43.531
45.531	45.950	55.752	56.652
58.368	58.570	60.336	60.410
65.817	67.812	71.767	82.945

Comuns efetivos — Código 21 — Propostas:

7.000	7.001	7.002	7.003
7.004	7.005	7.006	7.007
7.008	7.010		

Comuns extranumerários — Código 22 — Propostas:

6.282	6.285	6.286	6.287
6.288	6.289	6.290	6.291
6.292	6.293	6.294	6.295
6.296	6.297	6.298	6.299
6.300	6.301	6.302	6.303
6.304	6.305	6.307	6.308
6.309	6.310	6.311	6.313
6.314	6.317	6.318	6.320
6.321	6.322	6.323	6.324
6.326	6.327	6.328	6.329
6.330	6.331	6.332	6.333
6.334	6.335	6.337	6.338
6.339	6.341	6.343	6.344
6.348	6.346	6.347	6.348
6.349	6.350		

Emergências — Matrículas:

360	762	1.258	2.475
2.493	2.778	2.882	3.967
4.280	4.383	5.301	5.477
5.528	5.738	5.833	5.963
6.056	6.163	6.180	6.535
6.580	6.494	9.736	10.281
10.608	11.722	12.486	13.207
13.266	13.445	13.459	13.683
14.264	14.790	15.413	16.421
16.822	17.509	17.938	18.559
18.600	19.274	19.980	20.469
22.158	22.840	23.700	24.224
24.683	25.196	25.963	26.167
26.178	26.484	26.613	27.247
27.274	28.413	28.983	30.093
30.401	31.994	32.255	33.669
33.953	34.195	34.517	35.047
36.204	36.992	37.983	38.113
38.117	38.549	38.735	39.475
39.501	41.489	43.369	43.869
43.958	44.305	44.377	44.729
45.447	46.200	46.338	47.751
49.098	48.832	48.982	49.650
49.658	50.648	51.837	52.021
52.983	53.521	53.635	54.244
54.620	54.638	54.994	55.083
55.509	57.002	57.441	57.557
57.583	57.695	58.080	58.272
59.313	59.756	59.714	60.249
60.603	62.354	62.365	62.981
63.411	63.414	63.860	64.446
64.492	65.128	65.177	67.169
68.084	68.480	71.016	72.589
92.079	95.458	95.622	95.1577
500.129			

Casamentos — Matrículas:

25.318	71.685

DESPACHOS DO DIRETOR

Francisco Beltrão Junior, Afonso Sergio Ferreira Pontes, Martins Francisco Bueno de Andrade — Aprovo; Francisco Rafael do Monte — Deferido; José Alves Farias — Autorize; Helena Coelho Messeder — Deferido. Lavre-se a apostila; Ivo Alves de Oliveira — De acôrdo. Lavre-se portaria; José Affonso Zugliani, Ismael Augusto Lopes, João Pizarro, Celso de Souza Santos Lisboa, Armando Evangelista, João Pinheiro da Silva Filho, Adolpho Fonseca Trocoli, Sthenio Dantas, Sergio Nunes de Magalhães Junior, Cora Augusto, José Paulino da Silva, Eugenio Francisco Herdy, Luiza Pinto Bittencourt, Nelson Guimarães Barreto, Mario Luiz Piragibe, Josefina Zeloanda Ribas Calcavecchia, Americo Madureira, Maria Elisabeth Lins do Rego Simas, Nair Durão Barbosa Prata, Lea de Souza Ebrenz, José Franco Tiburcio Henriques, Tácito Almeida de Souza Meireles, Francisco Gugliotti, João Jacinto da Silva, Olga Brandão Cordeiro de Almeida, Evangelina Alvares da Cunha Mendes, Carlos de Albuquerque Maranhão, Aracy Carneiro da Silva, Marcello José Figueiredo Lima, Alvares da Silva Tavares, Edwiges Marques Nunes, Ariosto Espinheira, Maria Arthuniza da Silva Mundy, Lydia Salino Cortes, Famel Especialidades para Escritório Ltda., Osvaldo Ferreira da Silva Freitas, Remington Rand do Brasil S. A., Papelaria Machado Ltda., IBM World Trade Corporation, Maria Helena Leal Boorhem, Camlé de Brito, Juracy Vasconcellos Alves de Araujo, Francisco Antonio Rodrigues de Salles Neto, Alda Ewerton de Almeida, Americo Gonçalves Valário Filho, Paulo Mauricio de Andrade Amora, Lair de Souza Nobrega — Pague-se.

DESPACHOS DO CHEFE DO GABINETE DO DIRETOR

Sebastião Meira, Joaquim Salomé da Fonseca — Comparea para esclarecimentos.

DESPACHOS DO SECRETARIO DA DIVISÃO DE CONTROLE

Luzia Coeli da Rocha Vinhaes Weinberger — Compareça ao Montepio, 6º andar, Gabinete do Sr. Secretário, Chefe da Divisão M-3, para conhecimento da informação do M-32; Jair de Rhamnusia, Rui Tavares Borba — Compareça ao 6º andar, Gabinete do Sr. Chefe da Divisão do M-3, para prestar esclarecimentos.

DESPACHOS DO CHEFE DO SERVIÇO DE EMPRESTIMOS IMOBILIARIOS

Manoel de Azevedo, Mauricio Nunes de Alencar, José Eugenio Giglio, Luiz de Almeida, Luiz Baptista de Moura, Julia Elias Aiex, Francisco de Paula Andrade de Farias — Apresente dentro de 30 dias, no Serviço de Empréstimos Imobiliários, os documentos de praxe.

DESPACHOS DO CHEFE DA CARTEIRA DE PENSÕES E AUXILIOS

Luiza Garcia Pacheco — Compareça munido das provas de exclusão dos quatro filhos restantes; Luiz Freire de Oliveira — Junte certidão de casamento; Eschynes Guabyraba Monteiro — Compareça d. Cacilda e o sr. Jacques; Anchyses José Antunes — Diga a proprietária; Julia de Jesus Ribeiro, Raul Antonio do Rego, Maria Parga Rodrigues Almeida — Compareçam, urgente; Antonio Francisco da Cunha, Maria Leite de Mattos, Clesto Felicissimo Xerem, Joaquim Celestino de Oliveira Soares — Compareçam.

DECLARAÇÃO RUSSO...

(Continuação da 1.ª página)

facilitado pela aplicação da diminuição unilateral das fôrças armadas. Julgam os dois governos que um acôrdo mais amplo a respeito da segurança coletiva européia, da colaboração econômica e da intensificação das relações culturais contribuirá para suprimir a divisão da Europa em blocos militares e facilitará a solução das questões essenciais em litígio.

Alemanha — Os dois governos consideram como indispensáveis as conversações entre a República Federal Alemã e a Alemanha Comunista para chegar à sua reunificação.

Comércio Internacional — A declaração conjunta preconisa os máximos esforços para o desenvolvimento do comércio internacional e da colaboração e para que seja suprimida nas relações internacionais econômicas qualquer forma de discriminação, inclusive o embargo.

Países Subdesenvolvidos — Um dos graves problemas atuais é a existência do abismo que separa os países desenvolvidos dos países subdesenvolvidos. Nesse espírito os dois governos farão esforços para que sejam adotadas as mais eficazes medidas dentro do quadro da ONU a fim de que êstes países recebam auxílio econômico e técnico.

Após expressar o desejo e a vontade dos dois governos de prosseguir matendo contactos direto e troca regular de opiniões a respeito das questões políticas e outras, conclui a declaração assinalando que as frutíferas trocas de opiniões realizadas pelas duas delegações em Moscou "representam uma nova etapa importante no desenvolvimento da colaboração e da amizade entre os povos da Iugoslávia e da Rússia para maior bem dos povos dos dois países e tendo em vista a consolidação da paz e do socialismo". — F.P.

TITO REGRESSOU A BELGRADO

PARIS, 20 — O marechal Tito deixou Moscou às 12 horas, segundo a Rádio Moscou, que divulgou diretamente a partida do presidente da Iugoslávia. Depois de passar em revista a guarda de honra, o chefe do govêrno iugoslavo, que estava em companhia dos principais dirigentes russos, proferiu algumas palavras de agradecimento pela acolhida recebida na Rússia. — F.P.

NENHUMA MUDANÇA ESSENCIAL NA POLÍTICA IUGOSLAVA

BELGRADO, 20 — A declaração de Moscou consagra a reconciliação russo-iugoslava, precisa as teses dos dois países sôbre certo número de problemas internacionais mas não traz elementos verdadeiramente novos, julgam os observadores qualificados. As conversações do marechal Tito na Capital russa não marcam especialmente nenhuma mudança essencial na política iugoslava que, como no passado, continuará a ser a da "coexistência ativa" independente dos dois blocos.

À luz dessa declaração não pode haver dúvidas, com efeito, de que o chefe do govêrno iugoslavo expôs a seus interlocutores o seu habitual ponto de vista sôbre os grandes problemas mas não se aproximou do dêles senão em pequena medida.

Por outro lado, o fato da questão das relações entre os Partidos Comunistas russo e iugoslavo ser objeto de um comunicado separado acrescentado ao que marechal Tito não cessou, em seus discursos, de insistir nas relações russo-iugoslavas encaradas sob o ângulo de Estado para Estado, faz pensar que os dirigentes iugoslavos se mantiveram firmes sôbre um certo número de problemas. Sabia-se amplamente que a Iugoslávia julgava que nenhuma ordem de prioridade devia ser dada à solução dos problemas do desarmamento, da Alemanha e da segurança européia, e que cada um dêles devia ser resolvido segundo as melhores possibilidades.

Sôbre a coexistência nada de novo tão pouco, do mesmo modo que sôbre os países subdesenvolvidos, sôbre a admissão da China na ONU, etc. Em troca, parece que a diplomacia iugoslava aproximou-se da política russa na questão alemã. Com efeito, até agora Belgrado contentou-se em exprimir o desejo de que ela fôsse resolvida por meio de contatos entre as duas Alemanhas. Na declaração de Moscou está dito claramente que a Iugoslávia e a Rússia consideram indispensável a abertura de "conversações" entre o govêrno da República Federal Alemã e o govêrno da Alemanha Comunista. Julgam os observadores que isso marca o desejo do chefe do Estado iugoslavo de ver sair de um impasse um problema que bloqueia a solução da maioria de outros na Europa. Pensam os mesmos observadores que seria surpreendente que essa tomada de posição na questão alemã tenha desenvolvimentos e vá, por exemplo até ao reconhecimento da Alemanha Comunista, o que por enquanto parece fora de questão.

Nortar-se-á, também, a afirmação de que as relações econômicas entre os dois países serão desenvolvidas ainda, assim como todos esperavam. Aliás, sòmente mais cance real. Sabe-se que a Rússia tarde é que se perceberá seu aljá ocupa um importante lugar no comércio iugoslavo. — F.P.

UM DOS...

(Continuação da 1.ª página)

disse que a mensagem foi enviada pelos canais diplomáticos. U.P.

OS MAIORES DESASTRES

NOVA YORK, 20. A United Press compilou uma lista dos desastres de aviação, tanto civis como militares, em que morreram 50 ou mais pessoas:

13.6.53 — 129 pessoas perderam a vida quando se espatifou, perto de Tóquio, um "Globemaster" C-124 da Fôrça Aérea dos Estados Unidos, que transportava de volta à Coréia soldados norte-americanos que haviam gozado férias.

20.12.1952 — Morreram 87 pessoas ao cair um "Globemaster" C-124 da Fôrça Aérea dos Estados Unidos, em Moses Lake, estado de Washington com homens das fôrças armadas.

12.3.1950 — 80 mortos no desastre com um avião de passageiros "Avro Tudor", perto de Cardiff, Gales.

21.3.1955 — 66 mortos ao cair em Honolulu um avião naval DC-6 dos Estados Unidos.

7.10.1955 — 66 mortos no desastre com um avião de passageiros DC-4, da "United Airlines", em Laramie, no Estado de Wyoming.

11.9.1955 — 66 mortos no choque de dois aviões de transporte da Fôrça Aérea dos Estados Unidos na Alemanha.

24.6.1950 — 59 mortos ao cair um DC-4 de passageiros, da Northwest Airlines, no lago Michigan.

27.7.1955 — 57 mortos ao ser abatido pelas baterias da artilharia anti-aérea da Bulgária, perto de Petrich, naquele país, um "Constellation" de passageiros da linha "Israel El Al".

16.12.1951 — 56 mortos ao cair em Elizabeth, Estado de Nova Jersey, um transporte de passageiros C-45.

1.11.1949 — 55 mortos no choque de um avião de combate P. 38 com um DC-4 de passageiros, da "Eastern Airlines", no aeroporto nacional de Washington.

31.8.1950 — 55 mortos ao cair em região desértica do Egito um "Constellation" de passageiros da "Trans-World Airlines".

15.2.1947 — 54 mortos ao espatifar-se um bombardeiro B-24 da Fôrça aérea dos Estados Unidos, perto de Freckleton, Inglaterra.

15.2.1947 — 53 mortos ao chocar-se contra uma montanha, na Colômbia, um DC-4 de passageiros, da "Avianca".

30.5.1947 — 53 mortos ao cair um DC-4 de passageiros, da "Eastern Airlines", perto de Port Desposit, Estado de Maryland.

Junho de 1947 — 53 mortos ao cair um transporte de passageiros, perto de San Juan de Porto Rico.

24.10.1947 — 53 mortos ao cair um DC-6 de passageiros da "United Air Lines", em Bryce Canyon, Estado de Utah.

1.8.1948 — 52 mortos ao cair no mar. a 400 milhas das ilhas de Cabo Verde, um transporte francês.

11.4.1952 — 52 mortos ao cair um DC-4 de passageiros da Pan-American Airways, perto de San Juan, Porto Rico.

23.11.1952 — 52 mortos ao chocar-se um "Globemaster" C-124, dos Estados Unidos, contra uma montanha no Alaska.

13.6.1947 — 50 mortos ao cair um DC-4 de passageiros da "Capital Airlines", em Lookout Rock, Estado da Virgínia.

30.6.1951 — 50 mortos ao cair um DC-6 de passageiros, da "United Airlines", no Parque Nacional das Montanhas Rochosas, Estado de Colorado.

30.4.1952 — 50 mortos ao cair na selva do Brasil um avião de passageiros da "Pan American World Airways".

24.8.1951 — 50 mortos ao cair perto de Decoto, Estado da Califórnia, um DC-6B de passageiros, da "United Air Lines". U.P.

Mais um veterano na Kibon

Completou 10 anos de bons serviços prestados à Cia. Harkson Ind. e Com. Kibon, o Sr. Lourival Lino Rodrigues, no dia 10 de junho.

Admitido em 10/6/1946, como funcionário da Fábrica de Sorvetes, foi transferido depois para o Departamento de Refrigeração, como Aux. de Mecânico e, em 1/5/1954, passou a Mecânico Operador, cargo que conserva até o presente.

O flagrante acima foi colhido quando o Sr. Lourival recebia, das mãos do Sr. Octavio Frias, Diretor Gerente daquela firma, o belíssimo relógio de ouro, prêmio bem merecido por todos êstes anos de eficiência. 76727

Na Câmara dos Deputados

(Conclusão da última página)

visto na Lei n. 1.366, de 18 de junho de 1951."

O projeto voltou às Comissões técnicas, para o exame das emendas, sendo convocada uma sessão extraordinária matutina para hoje, quando prosseguirá o debate da proposição.

A DENÚNCIA CONTRA O MINISTRO

Acesos debates marcaram tôda a ordem do dia da sessão vespertina, desde o instante que o sr. Martins Rodrigues, levantando a questão de ordem, solicitou fôsse ouvida a Comissão de Constituição e Justiça, no caso da Comissão partidária que deveria apreciar a denúncia apresentada contra o ministro da Fazenda, como incurso na lei de responsabilidade, por um funcionário da Alfândega. Achou o sr. Ulisses Guimarães, presidente da Mesa, que não se tratava de questão de ordem e, por isso mesmo, recebia a solicitação como uma denúncia, encaminhando-a em têrmos de recurso contra a sua decisão, uma vez que o sr. Martins Rodrigues invocara a inconstitucionalidade da lei, tese, aliás, também sustentada pelo sr. Nestor Duarte.

Contraditando a questão de ordem, o sr. Adauto Cardoso lembrou que a declaração de inconstitucionalidade de uma lei era atribuição exclusiva do Supremo Tribunal Federal.

Respondendo, o sr. Ulisses Guimarães sustentou que o sr. Martins Rodrigues usara de um direito que lhe era assegurado pelo Regimento e, nestas condições, recebia o recurso. Mas a constituição da Comissão seria ato do plenário da Câmara.

A esta altura, interferiu o sr. Prado Kelly, advertindo que o assunto de uma questão de ordem tinha que ser pertinente ao Regimento ou à Constituição. Como, entretanto, o presidente da Mesa lembrava que uma lei estava em jôgo, a proposição do representante pessedista extornava os limites de uma questão de ordem, não podendo o recurso interromper a tramitação do processo. Insistiu o sr. Martins Rodrigues, apoiado pelo sr. Arino de Matos, em que a matéria que suscitara encerrava questão de ordem, sendo, outra vez, contestado pelo sr. Adauto Cardoso.

O presidente da Mesa, sr. Ulisses Guimarães, advertiu que, suscitada uma dúvida constitucional, no plenário, impunha-se a audiência do órgão técnico. Assim, deferira o recurso, nos estritos têrmos regimentais.

Por sua vez, o sr. Arruda Câmara achava que, recebendo o recurso, o presidente da Mesa lhe dava efeito suspensivo, o que importava em interromper a vigência de uma lei, o que só poderia ser feito pelo Senado, depois de proclamada, pelo Supremo Tribunal Federal, a sua inconstitucionalidade. Já o sr. Hugo Napoleão discordou desta tese, sustentando que a lei se referia à economia interna da Câmara, daí ser competente a Comissão de Constituição e Justiça para deliberar a respeito.

Respondendo à nova questão de ordem, o presidente da Mesa, sr. Ulisses Guimarães, lembrou que o seu parecer não era conclusivo, mas seria submetido à decisão do plenário.

Intervém, a esta altura, o sr. Aliomar Baleeiro, considerando errada a decisão da Mesa e pedindo ao sr. Ulisses Guimarães que a revogasse. Respondendo-lhe o presidente que não podia impedir a um deputado o direito de recurso, que assim considerava a intervenção do sr. Martins Rodrigues, para não ferir o Regimento.

"A PANACÉIA"

Já o sr. José Bonifácio pediu a transcrição, nos Anais, do editorial do **Correio da Manhã**, sob o título "A panacéia".

Salientando a sua procedência, o orador ressaltou a importância dos conceitos ali emitidos, em que é condenada a idéia de se delegar poderes, na futura reforma constitucional, ao presidente da República, frisando:

— A sua oportunidade é irrecusável e, por isso mesmo, deve merecer os melhores aplausos da opinião pública do País, pois todos devemos condenar, com a maior veemência, a instalação — que é o que se pretende — de uma ditadura fundada na Constituição reformada.

"TENTATIVA DE DEPOSIÇÃO"

Por sua vez, o sr. Frota Aguiar, comentando o recurso do pessedismo catarinense contra a diplomação do governador Jorge Lacerda, pediu a transcrição, nos Anais, do editorial de ontem do **Correio da Manhã**, intitulado "Tentativa de deposição".

PREVIDÊNCIA SOCIAL

O orador do expediente da sessão vespertina que foi o sr. Elias Adaime, provocou calorosos debates sôbre a Previdência Social, ao criticar os serviços médicos, citando vários casos em que, mandado a exame um contribuinte, quando os médicos do Instituto foram atendê-lo, já era cadáver. As exigências apresentadas, pelos serviços médicos, para aposentadoria, eram de tal monta que se transformavam numa verdadeira cortina nosológica, impossibilitando, pràticamente, o recebimento de tal benefício.

Embora o orador reconhecesse a existência de médicos capazes na Previdência Social, o sr. Miguel Leuzzi, em aparte, procurou varrer a testada dos seus colegas, principalmente defendendo-os das pechas de incompetência e irresponsabilidade. Já o sr. Pedro Braga, também médico, reconheceu que, dentro ou fora da Previdência Social, existiam médicos incompetentes.

Prosseguindo, o orador mostrou leis que não eram cumpridas pelos serviços médicos da Previdência Social, como regulamentos mal interpretados, advertindo de que só o contribuinte perdia, em tudo. E, a continuar essa situação, encetaria uma campanha, aconselhando os empregados e patrões a não pagarem mais à Previdência Social.

ARRECADAÇÃO DOS ÁGIOS

O sr. Oliveira Franco justificou requerimento de informações ao Ministério da Agricultura, indagando a situação atual da conta do "Fundo de Modernização e Recuperação da Lavoura" e os investimentos feitos até agora para a mecanização da agricultura no País. Pergunta qual o atual saldo dos ágios, descontados os investimentos. Finalmente, indaga os motivos que levaram o govêrno a dar outra destinação aos ágios.

PRESTAÇÃO DE CONTAS

Na discussão do projeto que regula a prestação de contas das entidades que arrecadam contribuições parafiscais, o sr. Bilac Pinto reclamou solução para as questões de ordem que suscitara na sessão anterior a respeito da participação, nas Comissões que opinam sôbre o projeto, de deputados que pertencem àqueles entidades. A proposição foi debatida longamente pelo sr. Mario Martins, terminando a hora da ordem do dia.

FUNCIONAMENTO DE BANCOS ESTRANGEIROS

Finalmente, o sr. Vasconcelos Costa encaminhou à Mesa requerimento de informações, indagando da Superintendência da Moeda e do Crédito quantos estabelecimentos bancários estrangeiros funcionam no País e os seus respectivos nomes. Qual o capital dos mesmos. O número de suas agências. Em que cidades estão instaladas. Qual a cifra dos seus depósitos, discriminadamente. Qual a cifra de suas aplicações, discriminadamente. Qual a percentagem sôbre êstes empréstimos feitos à produção agrícola nas fontes. Qual o lucro auferido pelos mesmos bancos nestes últimos dez anos, discriminadamente. Qual a cifra dêstes lucros enviados para o exterior e como foram enviadas essas importâncias. Qual a taxa de câmbio usada pelos bancos estrangeiros. Pergunta, ainda, se o Banco do Brasil, ou qualquer outro estabelecimento bancário do País, tem agências nos países de origem dêsses bancos estrangeiros, se recebem depósitos e se gozam dos mesmos privilégios que êsses estabelecimentos no Brasil.

Última hora

TORNEIO INTERNACIONAL DE TÊNIS

Pancho Gonzalez venceu Kramer por 2 a 0

SÃO PAULO, 20. Com a quadra coberta do Pacaembu apresentando como ontem um aspecto festivo, com suas dependências inteiramente tomadas, realizou-se esta noite a segunda etapa do grande Torneio Internacional de Tênis, promovido pelo Clube Atlético Paulistano, com a supervisão da Federação Paulista de Tênis e no qual aparecem os maiores tenistas do mundo, como sejam, Pancho Gonzalez, Fred Sedgman, Tony Trabert e Jack Kramer.

Na primeira partida da noite, Trabert venceu Sedgman por 2 a 1, com parciais de 2 a 6, 6 a 4 e 7 a 5. Na segunda, o bicampeão mundial de profissionais, Pancho Gonzalez, impôs-se com autoridade a Jack Kramer por 2 a 0 (6 a 4 e 6 a 1). E na partida final de duplas, Pancho e Kramer venceram a dupla Trabert Sedgman por 2 a 1 (6 a 3 — 3 a 6 e 6 a 2).

O grande público que compareceu ao Pacaembu, proporcionando uma arrecadação calculada em 300 mil cruzeiros, aplaudiu bastante os quatro azes mundiais da raquete, que a cada nova jogada, exibiam sua classe exuberante e admirável.

DECLÍNIO DE 46% NA EXPORTAÇÃO PAULISTA DE BANANA

SÃO PAULO — Segundo dados da Divisão de Economia Rural da Secretaria da Agricultura, registrou-se um declínio de 46 por cento na exportação paulista de banana, no corrente ano.

Pelo Pôrto de Santos, em maio último, foram exportados setecentos e oitenta e seis mil novecentos e trinta e dois cachos, distribuídos para a Argentina, Grã-Bretanha e Uruguai. Adicionando-se o total de maio aos dos meses precedentes, observa-se que as exportações dêste ano atingiram 3.062.918 cachos. Em comparação às exportações no mesmo período de 1955, que foi de 5.667.057, registrou-se o declínio de 46%. Asp.

ATOS OFICIAIS

(Continuação da 6.ª página)

dio destinado à agência postal-telegráfica daquele município; declarando de utilidade pública a Legião da Boa Vontade, com sede nesta Capital; transformando em mensalistas, os extranumerários-contratados, do Território Federal do Acre, os quais passam a integrar a Parte Suplementar da Tabela Numérica de Extranumerários-mensalistas do govêrno daquele Território; retificando a Tabela Numérica Especial de Extranumerário-mensalista da Diretoria-Geral de Saúde na parte relativa às séries funcionais de Servente e Artífice; aprovando diversas Tabelas Numéricas Especiais de Mensalistas do Ministério da Guerra; retificando a Tabela Numérica Especial de Extra numerário-mensalista da Fábrica Presidente Vargas, do Ministério da Guerra, na parte relativa às séries funcionais de Artífice-Auxiliar e Servente; tornando público o depósito do instrumento de ratificação, por parte do govêrno da Argentina, da Carta de Organização dos Estados Americanos; e aprovando alterações introduzidas nos estatutos, inclusive aumento do capital social da Ultramar Companhia Brasileira de Seguros, com sede nesta Capital.

MINISTÉRIO DA JUSTIÇA

Dispensado da função de assistente militar — O ministro assinou portaria concedendo dispensa ao major Edson Moura Freitas, da Polícia Militar, da função de assistente militar de seu gabinete.

Não tiveram indulto — Estão no Departamento do Interior e da Justiça, com despachos negativos, os pedidos de indulto ou comutação formulados pelos seguintes condenados: Manoel Batista dos Santos, Manoel Ferreira da Silva, José Rodrigues de Freitas ou José Alexandre ou ainda José Severino, Oswaldo da Silva Cabral, Cícero de Souza Oliveira, Benedito Teodorico Batista e Haroldo Francisco do Nascimento.

À disposição de outro ministro — Osny Braga de Carvalho, escriturário lotado no Departamento Federal de Segurança Pública, passou à disposição do Ministério da Educação e Cultura, por oito meses.

Não lhe foram concedidos os benefícios da lei — O 2.º tenente, reformado, da Polícia Militar, Palmiro Vieira de Souza, requereu a concessão dos benefícios da lei n.º 1.267, de 9 de dezembro de 1950. "Indeferido" — é o despacho que se lê no processo.

PAGAMENTOS AUTORIZADOS PELO MINISTRO DA FAZENDA

O ministro da Fazenda autorizou os seguintes suprimentos: Cr$ ...... 2.341.085,60, à Rêde de Viação Cearense; Cr$ 1.211.679,80, à E. Ferro S. Luís-Teresina; Cr$ 5.233.360,40, à Viação Férrea Federal Leste Brasileiro; Cr$ 727.223,40, à Estrada de Ferro Madeira-Mamoré; Cr$ ...... 453.470,00, à Estrada de Ferro Mossoró-Souza; Cr$ 1.666.789,40, à Estrada de Ferro Goiás; Cr$ 172.491,60, à Estrada de Ferro Central do Piauí; Cr$ 1.064.850,00, ao Ministério da Justiça e Negócios Interiores e Cr$ 725.137,50, à Divisão de Obras do Ministério da Fazenda para realização de trabalhos a cargo dessa Divisão.

APROVADO...

(Conclusão da última página)

do que êsses quatro por cento, vale sermos fiéis ao espírito de união que tem presidido as duas grandes pátrias; mais do que êsses quatro por cento, valem os quatro séculos de nossa civilização. Mais do que êsses quatro por cento valem as relações fraternas entre Brasil e Portugal, e a comunhão de sentimentos, de tradições, de lendas, de superstições, de crenças de tôda espécie, de cultura, de fé cristã, que modelaram nossa mentalidade na fibra valente dos bandeirantes, que outros não eram senão aquêles que antes haviam atravessado oceanos, para descobrir continentes e depois atravessaram o continente para plantar o Brasil.

Êsses quatro por cento de livros, sr. presidente, estão levando o Senado a incompreensões; estão levando o Senado a uma a p r e c i a ç ã o verdadeiramente monstruosa. Na realidade, não deveríamos sequer estar discutindo o problema. Jamais essa discriminação deveria ter existido, mas já que existe na legislação e já que se coloca sob o nosso julgamento a revogação da medida, tenho a impressão, sr. presidente, de que cresceríamos como brasileiros se decidíssemos, aqui, no sentido da manutenção daqueles princípios, daqueles sentimentos, daquelas alianças de cultura, de todos aquêles elementos que têm feito das duas pátrias não apenas a mesma língua, mas quase a mesma nacionalidade.

O SR. RUY CARNEIRO — Muito bem!

O SR. MOURA ANDRADE — Sr. presidente, por mais louváveis e apreciáveis que sejam os interêsses da indústria de livros no Brasil, outros meios possuirá o Govêrno para protegê-la. Não há de ser discriminando em relação à pátria-mãe da língua portuguêsa, que iremos beneficiar essa indústria.

As importações de livros de tôdas as outras nações, de livros originais ou traduzidos em todos os idiomas são livremente importados pelo Brasil. Não há qualquer limitação; não há qualquer discriminação para importar o livro russo, o livro francês, o livro alemão, o livro inglês, o livro espanhol; não há qualquer discriminação para importar o livro chinês ou japonês; para importar o livro norte-americano; entretanto, o Brasil, filho amado de Portugal, hoje seu irmão dileto, discrimina a importação do livro da pátria-mãe de sua própria língua!

Evidentemente, não deveremos fazê-lo. Peçamos nós, senadores, aos livreiros patrícios, que não se lastimem de não acrescer quatro por cento às suas atividades, pois o pequenino dízimo é devido aos quatro séculos de cultura portuguêsa no Brasil!"

VOTAÇÃO NOMINAL

Falou ainda o sr. Velasco, defendendo o parecer proferido pela Comissão de Finanças.

Terminado o debate, o sr. Filinto Muller requereu votação nominal, sendo então o projeto aprovado por 30 votos contra 8, dos srs. Prisco dos Santos, Sebastião Archer, Onofre Gomes, Fausto Cabral, Júlio Leite, Ari de Viana, Caiado de Castro e Domingos Velasco.

Em seguida, declarado aprovado o projeto, foi imediatamente rejeitada a emenda do sr. Onofre Gomes. O projeto subiu à sanção presidencial.

LICENÇA-PRÉVIA

O sr. Alencastro Guimarães prosseguiu no seu combate à prorrogação da lei de licença-prévia. Aquela hora não sabia se a Câmara já teria ou não aprovado a iniciativa, nem sabia também quais os seus têrmos, mas de qualquer maneira desejava chamar mais uma vez a atenção do Senado para as contradições e inconveniências da iniciativa. Desenvolvendo considerações, aludiu à instalação de uma fábrica de automóveis em Pôrto Alegre, assunto em que o govêrno está intervindo, a seu ver, indèbitamente, tudo por causa dessa lei. O govêrno nada tem que a instalação dessa fábrica seja aqui, ali ou acolá. Trata-se de uma indústria privada. Seus organizadores não são neófitos. Se desejam instalar-se em Pôrto Alegre, que o façam, uma vez que assumem a responsabilidade do negócio. O Govêrno é que não tem nada com isso.

Prosseguindo, disse que não compreendia a razão pela qual não se permitia a importação de quaisquer mercadorias no câmbio livre, desde que pagos todos os impostos ao Estado. A seu ver, com essa lei de licença-prévia o Brasil estava voltando à época anterior a 1808, com a diferença de que em vez da Metrópole, lá fora para explorar, o explorador estava aqui mesmo, era o próprio govêrno com essa malfadada lei do monopólio cambial. Era uma lei que só interessava, portanto, aos exploradores. O sr. Fernandes Távora aplaudiu, com entusiasmo, as declarações do orador, frisando que o Tesouro perdia sempre enquanto os exploradores ganhavam sempre.

OUTROS ASSUNTOS

O sr. Gilberto Marinho justificou da tribuna emenda ao projeto que suprime a graduação no pôsto imediato dos oficiais das Fôrças Armadas. O projeto está em regime de urgência e a emenda é apenas no sentido de que o mesmo entre em vigor trinta dias após a sua publicação.

O sr. Lima Teixeira leu e solidarizou-se com um telegrama da Assembléia Legislativa da Bahia pedindo providências urgentes no sentido de socorrer parte do Nordeste daquele Estado assolado pela sêca.

Também o sr. Ezechias da Rocha leu carta do prefeito de Mata Grande, em Alagoas, pedindo o prosseguimento das obras da r o d o v i a que leva a Paulo Afonso.

APROVAÇÕES

Foram aprovados dois projetos, o primeiro, em substitutivo, modificando o artigo 33 do Código da Justiça Militar e o segundo modificando também os artigos 517 e 523 do Código do Processo Civil.

O projeto que isenta do visto consular turistas nacionais de países amigos, foi à Comissão de Relações Exteriores a requerimento do sr. Moura Andrade.

Examinados...

(Continuação da 1.ª página)

povo francês. Esperamos que se restabeleça ràpidamente".

O govêrno dos Estados Unidos exprimiu a esperança no sucesso de uma solução liberal e justa na Argélia, que permita às populações européias e muçulmanas trabalharem em conjunto, na paz e na concórdia, tal como é buscado pelo govêrno francês — declara o comunicado franco-americano.

Frisam os dois ministros a necessidade de ser realizado, no quadro das Nações Unidas, um acôrdo sôbre um programa de desarmamento que garanta a segurança de todos os participantes, graças a um sistema de contrôle.

O secretário de Estado americano tomou conhecimento, com interêsse, da exposição que lhe fêz o sr. Pineau sôbre a sua viagem a Moscou. Os dois ministros estão satisfeitos, porque estejam em curso as consultas, no Conselho do Atlântico, sôbre a resposta a ser dada à carta do marechal Bulganin.

Frisa o comunicado, finalmente, a necessidade de ser reforçada a NATO, e exprime o interêsse dos dois ministros pelo bem-estar e pelo desenvolvimento econômico das regiões subdesenvolvidas do mundo. F.P.

REORGANIZAÇÃO TERRITORIAL DA ARGÉLIA

PARIS, 20 — O Conselho de Ministros aprovou um projeto de decreto sôbre a reorganização territorial da Argélia. Essa reorganização abrange a criação de doze departamentos argelianos ao invés dos quatro atuais. F.P.

REFORMA DA ADMINISTRAÇÃO CENTRAL

PARIS, 20 — O Conselho de ministros aprovou um projeto de decreto a respeito da reforma da administração central do govêrno geral da Argélia. F.P.

RECONHECIMENTO DO GOVÊRNO INDIANO

NOVA DELHI, 20 — O govêrno indiano reconheceu oficialmente a soberania da Tunísia e de Marrocos. F.P.

EXÉRCITO MARROQUINO

RABAT, Marrocos, 20 — O sultão Mohammed VI designou o general René Cogny, da França, de 52 anos, herói da guerra da Indochina e considerado como um dos melhores generais da França, para que converta num poderoso e bem organizado exército moderno os guerreiros nômades de Marrocos.

Inquérito...

(Continuação da última pág.)

cido na Lei n. 2550, de 25 de julho de 1955 (arts. 69 e 70).

§ 2.º — Para tais eleições, será adotado o sistema de listas de votação nos têrmos estabelecidos no Código Eleitoral.

Art. 2.º — Substituam-se pelos seguintes os §§ 1.º, 2.º e 3.º do art. 69 da Lei n. 2550, de 25 de julho de 1955:

"§ 1.º — O escrivão ou funcionário designado, depois de certificar, na fórmula, ter sido ela preenchida em sua presença, pelo próprio requerente, tomará a assinatura do mesmo, na "fôlha individual de votação", e do pedido lhe dará recibo (modêlo n. 3), submetendo o requerimento, em seguida, ao despacho do juiz.

§ 2.º — Antes de despachar o pedido, poderá o juiz eleitoral, se tiver dúvida quanto à identidade do requerente ou qualquer outro requisito para o alistamento do mesmo, converter o julgamento em diligência, a fim de que o alistando supra ou complete a prova necessária.

§ 3.º — Se a dúvida fôr quanto à alfabetização do alistando, determinará o juiz o comparecimento do mesmo para verificar, pessoalmente, se êle sabe ler e escrever.

§ 4.º — Deferido o pedido, no prazo de cinco dias, o título a que se refere o § 2.º do art. 63 desta lei será entregue, mediante a apresentação do recibo mencionado no §1.º, ao próprio eleitor, ou a delegado de partido portador do dito recibo.

§ 5.º — Indeferido o pedido, o juiz, na mesma data, inutilizará a "fôlha individual de votação" assinada pelo requerente, a qual ficará fazendo parte integrante do processo e não poderá, em qualquer tempo, ser substituída, nem dêle retirada, sob pena de incorrer o responsável nas sanções previstas no art. 175, n. 12, do Código Eleitoral".

Art. 3.º — A partir de 1.º de julho de 1957, os brasileiros natos, ou naturalizados, maiores de 18 anos, salvo os excetuados nos arts. 3.º e 4.º, I, do Código Eleitoral, sem a prova de estarem alistados na conformidade do disposto na Lei número 2.550, de 25 de julho de 1955, não poderão:

a) — inscrever-se em concurso ou prova para cargo ou função pública, investir-se ou empossar-se nêle ou nela;

b) — receber vencimento, remuneração ou salário de emprêgo ou função pública, ou proventos da inatividade;

c) — participar de concorrência pública ou administrativa da União, dos Estados, dos Territórios, do Distrito Federal ou dos Municípios, ou das respectivas autarquias;

d) — obter empréstimos nas caixas econômicas federais ou estaduais, nos institutos e caixas de previdência social, bem como em qualquer estabelecimento de crédito mantido pelo govêrno, ou de cuja administração êste participe;

e) — obter passaporte, carteira de identidade ou carteira profissional;

f) — praticar qualquer ato para o qual se exija quitação do serviço militar ou do impôsto de renda.

Parágrafo único — Os que, estando legalmente obrigados a promover a sua inscrição, não o fizerem até o dia 30 de junho de 1957, ficam sujeitos à pena prevista no art. 175, I, do Código Eleitoral.

Art. 4.º — O Tribunal Superior Eleitoral expedirá as instruções necessárias à execução do disposto nesta lei."

COMITÊ DA I.L.O. APROVA EMENDAS À CONVENÇÃO INTERNACIONAL

GENEBRA, 20 — O Comitê de Trabalho Forçado da Organização Internacional do Trabalho (ILO) aprovou, hoje, várias emendas ao proposto anteprojeto de Convenção Internacional que condenará o trabalho forçado como meio de suprimir a oposição política ou oprimir as minorias.

O Comitê aprovou, por unanimidade, uma emenda suéco-dinamarquesa que denúncia o trabalho forçado "como meio de coerção ou educação política ou como punição por defender ou expressar pontos de vista políticos".

O Comitê também aprovou a emenda ítalo-brasileira que condena o trabalho forçado para punir "a oposição ideológica aos sistemas político, social e econômico estabelecidos."

Por 78 votos contra 5 e 2 abstenções, o Comitê aprovou a emenda ítalo-brasileira que condena o trabalho forçado "como política de discriminação racial, social, nacional ou religiosa".

Apoiando essa última emenda, o delegado americano, Stuart Rothman, disse que "os Estados Unidos apoiam esta cláusula, porque sabemos que o trabalho forçado tem sido usado como política por certos governos nas questões especificadas pela emenda". — I.P.S.

O EGITO EXIBIU...

(Continuação da 1.ª página)

ros do Regimento Escocês tocaram os acordes da peça "Flôres do bosque". U. P.

OPOSIÇÃO DA TURQUIA

LONDRES, 20. A Turquia notificou hoje à Grã-Bretanha que se oporá enèrgicamente ao projeto britânico de conceder nova Constituição à Ilha de Chipre, segundo se anuncia.

A advertência turca foi a resposta ao plano britânico destinado a conceder aos habitantes de Chipre maior contrôle no govêrno da Ilha e, assim, solucionar a pendência anglo-cipriota.

A Turquia disse que se oporá à sugestão de uma maioria grega no Parlamento e que deseja absoluta igualdade entre turcos e gregos na ilha e não apenas segurança legal para a minoria turca em Chipre. U. P.

O DESFILE MILITAR

CAIRO, 20. (Pierre Solan, da F. P.) — Durante quatro horas, sob sol ardente, apresentou o presidente Gamal Abdel Nasser ao povo egípcio o seu novo exército. Não se tratou de uma parada colorida, mas de impressionante desfile de um corpo de batalha. Nada mais de uniformes chamarras e, naturalmente, nada de tarbuche. Tropas árabes — pois copiam tôdas mais ou menos o exército egípcio — adotaram o gôrro, a "casquette" de pano e o uniforme verde-cinza ou cáqui.

Os antigos "meharistas" núbios tão pitorescos nos desfiles de outrora, quando se apresentavam montados em grandes camelos brancos, passaram diante da tribuna em "jeeps" adaptados ao deserto. O corpo de cavalaria não apresentou nem um só dos seus magníficos cavalos: os cavaleiros fazem hoje parte do corpo blindado.

Diante de Gamal Abdel Nasser e do comandante-chefe das fôrças egípcias, general Abdel Hakim Amer, não passaram apenas destacamentos de unidades. A parada do exército egípcio não se pareceu com uma demonstração ou exposição de novo armamento adquirido no estrangeiro. "O povo egípcio verá por si mesmo a fôrça de que dotamos o seu exército", dissera há alguns dias o presidente Nasser. Nos pontos em que poderia ter mostrado dez tanques, apresentou cem dêles, e êsse desfile durante horas, essas massas de homens e de armamentos deixaram mudos de surprêsa os que dêle foram testemunhas.

Desde um ano, tanto se ouviu falar de contrato de armas russas e tchecas, que os espectadores da revista desta capital viam no desfile de hoje tanques, canhões e obuses dos países comunistas, quando, na realidade, muitas vêzes apenas se tratava de material inglês ou francês. Apenas os especialistas, na tribuna dos adidos militares, identificavam, ao primeiro golpe de vista, o material que era apresentado. A França abriu o desfile, com os seus canhões de 155. Aliás, eram seguidos de um longo desfile de canhões inteiramente novos no Oriente: os cem "MM" soviéticos.

O público, diante daquelas centenas de peças, cujo desfile parecia interminável, aplaudia a mais não poder... a Tcheco-Eslováquia.

Quanto ao desfile dos tanques, houve a mesma confusão. Os "27 Max", franceses, e o 50534, tchecos, foram geralmente atribuídos, da tribuna diplomática à da imprensa, às fábricas Skoda.

Muito impressionante foi a chegada dos carros pesados. Vinham 80 "Centurions" britânicos, arrastando pelo calçamento já sulcado pela passagem da artilharia antiaérea e pelos 300 carros blindados da artilharia pesada.

O desfile reservava uma última surprêsa: o locutor que comentava pelo microfone a passagem das unidades, havia já mais de três horas e meia, levantou a voz — e vieram então as últimas armas recebidas, os possantes carros "Stalin". Cinqüenta monstros, precedidos pelo longo cano de seus canhões e coroados de artilharia pesada, antiaérea, desfilaram com um barulho de trovoada.

No céu, durante a parada, "Migs" soviéticos, "Vampires" britânicos e "Llyushings" tchecos e russos passavam, assobiando. Representavam, dessa vez, apenas um escalonamento dos aparelhos de que agora dispõe a Aeronáutica egípcia.

Gamal Abdel Nasser não podia mostrar tudo ao mesmo tempo: tem ainda, nos portos egípcios, contra-torpedeiros s o v i é t i c o s, draga-minas poloneses, "vedettes" lança-torpedos iugoslavas e mesmo, ao que asseguram, submarinos. Mas já o desfile de hoje demonstrou, no dizer dos especialistas, que o exército egípcio, em três anos, foi treinado, equipado e armado, como nenhum exército do Oirente Médio.

OS SOCIAL-DEMOCRATAS ALEMÃES PREPARAM SUA CONVENÇÃO

BONN — Reuniram-se nesta cidade os líderes do Partido Social Democrático para uma conferência interna, destinada a preparar à Convenção do Partido, a ser realizada em Munique. Na ordem do dia estava, além do problema da criação de um novo exército, a questão da reunificação da Alemanha. Um programa de ação do PSD para a campanha da reunificação, que deverá ter um papel de destaque na próxima luta eleitoral, está sendo preparado e deve, tomando em consideração a nova situação criada, indicar tôdas as possibilidades de tomada de contatos a serem explorados, entre a República Federal e os negociadores orientais. O PSD pretende, no seu novo programa, propôr a saída da República Federal da NATO e a eliminação da Zona Soviética dos Tratados de Varsóvia. Em lugar disso, uma Alemanha reunificada deverá tomar o seu lugar num sistema de Segurança Coletiva, que abrange o Oeste e o Leste. I.F.

MARINHA

MENTALIDADE NAVAL — O MAIOR ESTÍMULO PARA NOSSA MARINHA DE GUERRA

Agradecimento do ministro ao presidente da A.B.I. — Posse do novo subsecretário da Marinha — Criada a Escola de Formação de Oficiais da Marinha Mercante — Concessão de medalhas — Atos do ministro

O titular da pasta da Marinha, interino, almirante Renato de Almeida Guilobel, enviou ao sr. Herbert Moses, presidente da Associação Brasileira de Imprensa, o seguinte ofício: É com grande satisfação que em nome da Marinha do Brasil, e no meu próprio, agradeço a cordial mensagem de saudação enviada pela A. B. I. no transcurso da data comemorativa da Batalha do Riachuelo. Faço-o no impedimento do almirante Alves Câmara por quem agradeço seus votos de pronto restabelecimento. À classe que há vinte e cinco anos V. Exa. tão bem interpreta, estimamos que prossiga na sua grande missão de difusão cultural, incluindo na mesma o desenvolvimento junto ao nosso povo de uma mentalidade naval, que vem a ser o maior estímulo para os homens que guarnecem nossos navios, bases e arsenais. Cordialmente. Renato de Almeida Guilobel, almirante de esquadra, chefe do Estado Maior da Armada".

CRIADA A ESCOLA DE FORMAÇÃO DE OFICIAIS DA MARINHA MERCANTE

O Presidente da República assinou decreto extinguindo a Escola de Marinha Mercante do Rio de Janeiro, no Lloyd Brasileiro, e criando a Escola de Formação de Oficiais da Marinha Mercante, no Ministério da Marinha.

Ao Ministério da Marinha caberá expedir os atos quanto ao aproveitamento do pessoal e material da extinta Escola de Marinha Mercante e quanto à instalação da novo Escola.

Nos têrmos do decreto sancionado poderá o Govêrno transferir para a exclusiva subordinação do Ministério da Marinha as demais escolas de formação do pessoal marítimo e de pesca, que estejam subordinadas a outros órgãos da administração federal e, também, criar escolas destinadas à formação do pessoal subalterno da Marinha Mercante. Os alunos das escolas de formação do pessoal da Marinha Mercante, quando convocados para o serviço militar, terão a incorporação adiada; os que forem diplomados nos cursos de qualquer dessas escolas serão incluídos na reserva da Marinha de Guerra, na 2.ª categoria e, na 3.ª categoria serão incluídos os alunos da escola de formação de Oficiais que cursarem com aproveitamento o primeiro ano escolar. Deverão prestar serviço militar, normal, — na Marinha de Guerra, os alunos que não se enquadrarem nos dois casos referidos. A nova Escola de Formação de Oficiais da Marinha Mercante estará sob o comando do Capitão-de-Fragata Elmar de Mattos Dias.

TRANSFERÊNCIA PARA A RESERVA E PROMOÇÃO DE INATIVOS

Foram assinados decretos transferindo para a reserva remunerada, no pôsto de 1.º tenente, o 1.º sargento — Luiz Ferreira dos Santos; promovendo ao pôsto de segundo-tenente, o suboficial reformado João Pereira Diniz; considerando promovido ao pôsto de 1.º tenente, o 1.º sargento reformado Willian de Siqueira Bastos.

CONCESSÃO DE MEDALHA

Foi assinado decreto concedendo a medalha de bronze da Fôrça Naval do Nordeste aos primeiros-tenente, Agostinho Ferreira da Silva, Armando Pereira, Januário Manoel de Souza, José da Costa, Francisco das Chagas Bastos, Graciliano Ferreira Gomes, Severino Corrêa Nobrega, Raymundo Martins de Abreu e José Francisco de Lima.

POSSE DO NOVO SUBSECRETÁRIO DA MARINHA

Será realizada amanhã, dia 22, às 15 horas, na Secretaria Geral da Marinha, a posse do almirante Heitor Doile Maia no cargo de subsecretário que lhe será transmitido pelo almirante Heitor Batista Coelho.

Ao ato estarão presentes as altas autoridades navais especialmente convidada.

NO GABINETE

O ministro Renato Guilebel recebeu ontem em audiência, o general Aristoteles de Souza Dantas, presidente da comissão militar mista Brasil-Estados Unidos, almirante Antônio Maria de Carvalho, Eduardo Bezerril Fontenele, e Paulo Nogueira Penido. Recebeu, ainda, em audiência, o senador Cunha Melo.

MOVIMENTAÇÃO DE NAVIOS

O "Bocaina" chegou ao Rio procedente de Vitória; a "Iguatemi" chegou ao Rio procedente de Santos; o "Barroso Pereira" suspendeu de Natal com destino a Fortaleza; a "Ipiranga" chegou ao Rio procedente de Vitória; a "Very an Bay", da Armada Britanica suspendeu de Vitória.

REINICIADO O SERVIÇO DE COMUNICAÇÕES

A estação rádio-telegráfica de S. Luiz reiniciou o serviço de comunicação com os navios mercantes. Esta estação-rádio fará escuta permanente em 500 kcs para o tráfego de perigo e chamadas e em 434,5 kcs para o tráfego público costeiro com navios.

TRANSFERIDO O DECANO DOS ADIDOS NAVAIS

Por haver sido transferido para outro pôsto, deverá deixar esta Capital no dia 11 de julho vindouro, o general Jean Ducesse-Tasse, adido naval, militar e de aeronáutica, junto à embaixada da França, decano dos adidos navais no Brasil.

ATOS DO MINISTRO

O ministro da Marinha, interino, almirante Renato de Almeida Guilobel, assinou ontem, os seguintes atos: designando o cap. de corveta Glir Corrêa da Cunha para intendente da Fôrça de Transportes da Marinha; dispensando o cap. ten. Danton Lopes de Oliveira de ajudante de ordens do camandante do 3.º D. N.; indeferindo os requerimentos de Oscar Ferreira Henrique e Angelo Joaquim Ladeira, em que solicitavam Medalha de Serviços de Guerra; considerando promovidos na graduação de segundo sargento os terceiros sargentos reformados Gabriel Arcanjo Nepomuceno, Aciole Viana, Otacílio Martins de Souza, José Pereira de Freitas e José Geraldo Rigeiro; nomeando suboficiais os primeiros sargentos Edmundo Guimarães da Silva, Jader Pedrosa de Andrade, Benedito Costa Silva, Antônio Muritiba de Souza, Alvaro Casado Costa, Jorge Ribeiro e Paulo Carneiro Frazão.

NO RIO O ENCARREGADO DO E. T. A. NATAL

Chegou ontem a esta Capital, em objeto de serviço, o comandante Orlovaldo Pessanha, encarregado do Escritório Técnico Administrativo de Natal, que se apresentou às autoridades navais.

O comandante Pessanha que deverá regressar na próxima semana, esteve na Sala de Imprensa em visita aos jornalistas credenciados.

ENSINO

XII Conferência Nacional de Educação

Sua realização, em Salvador, de 1 a 10 de julho próximo — Objetivos, agenda e participantes do conclave

Do 1 a 10 de julho próximo realizar-se-á, em Salvador, a XII Conferência Nacional de Educação, organizada pela Associação Brasileira de Educação e que terá, entre outros, o objetivo de comemorar o primeiro decênio de atividades da Universidade da Bahia.

AGENDA DA CONFERÊNCIA

Os trabalhos da Conferência estão divididos em três partes principais: temário, abrangendo os seguintes itens: "Contribuição da escola à compreensão e utilização das descobertas das ciências", "Concepção atual dos humanismos", "Processos da educação democrática nos diversos graus do ensino e na vida extra-escolar"; conferência, compreendendo: "Civilização e educação", a cargo do marechal Mário Travassos, e "Perspectivas da energia atômica no Brasil", sob a responsabilidade do prof. J. Costa Ribeiro; mesas redondas para debates a respeito das atividades do Instituto Nacional de Ensino Pedagógico e da articulação do ensino médio com o ensino universitário.

A PALAVRA DO MARECHAL MÁRIO TRAVASSOS

Presidirá a conferência o marechal Mário Travassos, que pronunciará a conferência inaugural sôbre o tema: "Civilização e cultura".

A A. B. E. expediu convites ao prof. Clóvis Salgado, ao governador da Bahia e ao cardeal dom Augusto da Silva, arcebispo primaz do Brasil, que deverão comparecer, na qualidade de presidentes de honra do conclave.

Foram convidados e prometeram participar dos trabalhos os srs. Abgar Renault, Alice Flexa Ribeiro, almirante Álvaro Alberto, padre Álvaro Negromonte, Américo Jacobina Lacombe, Antônio Carneiro Leão, Artur Moses, Carlos Flexa Ribeiro, Joaquim da Costa Ribeiro, Benedito Silva e Luiz Hildebrando Horta Barbosa.

GINÁSIOS GRATUITOS EM TOMBOS E MURIAÉ

BELO HORIZONTE, 20. O ministro da Educação despachou favoràvelmente os processos apresentados pela Campanha Nacional de Educandários Gratuitos, para criação dos ginásios de Tombos e Muriaé. Da Sucursal.

PRÊMIO SAPS DE LITERATURA INFANTIL

ESCOLHIDOS OS MEMBROS DA COMISSÃO JULGADORA

O diretor-geral do SAPS acaba de designar a Comissão Julgadora do Prêmio da Literatura Infantil, instituído como incentivo às atividades literárias e artísticas relacionadas com os princípios gerais da alimentação. A escolha recaiu nos escritores Vicente Guimarães, Lúcia Benedetti, Amador Cinzimbra Amazonas Machado e o diretor de Divisão de Propaganda do SAPS, sr. Garibaldi Sá.

As inscrições para o Prêmio de Literatura Infantil, cujo prazo foi prorrogado a pedido de muitos interessados, deverão encerrar-se no próximo dia 30.

VIDA CULTURAL

O NASCIMENTO DE MACHADO DE ASSIS

O dia 21 de junho de 1839 tornou-se memorável para a nossa literatura, pois nasceu então Joaquim Maria Machado de Assis, que seria o mais celebrado dos nossos escritores e cujas obras, agora traduzidas em várias línguas, lhe tornam o renome internacional.

Nasceu êle na velha chácara do morro do Livramento, de um modesto casal, sendo o pai mestiço e pintor de liso e a mãe portuguêsa, da ilha de S. Miguel. Chamavam-se Francisco José de Assis e Maria Leopoldina Machado de Assis.

Era filho legítimo e foi batizado a 13 de novembro daquele ano na Capela da Senhora do Livramento, filial da matriz de Santa Rita, tendo sido padrinhos o veador Joaquim Alberto de Souza da Silveira e d. Maria José de Mendonça Barroso, de quem teve os prenomes.

A madrinha de Machado de Assis pertencia à família do senador Bento Barroso Pereira, a quem foram doados terrenos da chácara ou quinta do Livramento.

Em 1845 já o pai residia na rua Nova do Livramento nº 131, constando seu nome, como assinante, do "Almanaque Laemmert" o que demonstra no humilde operário gôsto pela leitura.

Enviuvando, casou-se o pai de Machado com Maria Inez, também mestiça. Quando esta ficou viúva, foi morar com o menino em um sobradinho da rua S. Luiz de Gonzaga, em S. Cristóvão.

O pai ocupava-se muito das coisas da igreja, diz Eloy Pontes e teria levado o pequeno Joaquim Maria a tocar os sinos, do que êste gostava e a ajudar missas. Também teria vendido depois balas e doces, para ajudar a madrasta.

Aos doze anos, órfão de pai, teve de ganhar a vida, indo ter à livraria e tipografia de Paula Brito, que possivelmente fôra conhecido do pintor.

Fêz ali várias amizades e conseguiu ser depois aprendiz de tipógrafo, na Tipografia Nacional, de que Manuel Antonio de Almeida, em 1856, há um século, era diretor. O aprendiz prefere ler a compor, motivando queixas do chefe. Mas Manuel Antonio agrada-se de Machado e também Paula Brito, que lhe dá o lugar de revisor. Ainda Pedro Luiz lhe consegue o mesmo cargo no "Correio Mercantil". Assim se inicia Machado de Assis na imprensa e nas letras, principiando a colaborar na "Marmota".

Tinha apenas quinze anos e começava a fazer os seus primeiros versos, que Paula Brito inseria no seu jornal. Também escreveu então a novela "Madalena", igualmente publicada na "Marmota".

Possuindo vocação legítima e grande capacidade de trabalho, Machado de Assis assim se iniciou nas letras, cultivando a poesia, o teatro, a crítica, o conto, a crônica e o romance e em tudo isso se tornando verdadeiro mestre, grandemente e cada vez mais aplaudido, até vir a ser um dos fundadores e presidente da Academia Brasileira de Letras.

Murillo Araújo, numa das poesias de seu magnífico "O candelabro eterno", assim fala do escritor famoso e de tão modestas origens, do pequenino Joaquim Maria, do morro pobre do Livramento:

"Tua palavra
— tão fàcilmente! —
fêz-se harmonia;
oiro de lavra —
tua expressão.
Teu ser, cruciado
pela amargura
fez-se, mudado
em glória pura,
flôr de ironia
e perfeição.
E iluminado
no eterno dia
por fim sorris ..

porque de Joaquim Maria
surgiu Machado de Assis."

N. C.

ASSOCIAÇÕES

ACADEMIA BRASILEIRA DE LETRAS

Sob a presidência do acadêmico Peregrino Júnior, a Academia Brasileira realizará hoje, em sua sede, às 17 horas, uma sessão comemorativa do 117.º aniversário do nascimento de Machado de Assis, um de seus fundadores e seu primeiro presidente.

ASSOCIAÇÃO DE DIREITO INTERNACIONAL

A Associação de Direito Internacional, Seção Brasileira, realizará hoje, às 20 horas, no Instituto dos Advogados, à Av. Marechal Câmara, 160 8.º andar, uma reunião ordinária, sob a presidência do Prof. Haroldo Valadão.

ACADEMIA CARIOCA DE LETRAS

A Academia Carioca de Letras reuniu-se terça-feira passada, no Silogeu Brasileiro, sob a presidência do professor J. Paulo de Medeyros, tendo após a leitura e aprovação da ata, conhecido do expediente, despachado pela Mesa. Por proposta do acadêmico L. F. Vieira Souto, consignou-se, em ata, um voto de pesar pelo falecimento do sr. Juvenal Ramos de Oliveira, que por muito tempo prestou sua cooperação à Academia. O acadêmico Jonas Corrêia justificou um voto de congratulações com o Correio da Manhã, por motivo da passagem do seu 55.º aniversário de fundação, secundado pelos confrades Othon Costa e Paulo de Medeyros. O acadêmico Phócion Serpa tratou do centenário de nascimento de Alberto de Oliveira, a comemorar-se em abril de 1957, dizendo ter concluído um trabalho sôbre a vida e a obra do príncipe dos poetas parnasianos do Brasil, sugerindo à Casa promover uma celebração à altura do nome e da glória do poeta. O presidente, depois que se manifestaram os confrades Nelson Costa, Jonas Corrêia e Othon Costa expressou a adesão da Mesa à idéias do sr. Phocion Serpa, incumbindo-o de estudar a forma dessa celebração, que deverá constituir um ato público. O acadêmico Modesto de Abreu tratou de Machado de Assis, a propósito do 117.º aniversário de seu nascimento. O presidente fez uma crônica oral sôbre o último livro de Adelmar Tavares, da Academia Brasileira, "Um ramo de cantigas", apreciando-o como uma das mais belas contribuições à poesia trovadora do Brasil. Outros assuntos, de ordem interna, foram tratados, encerrando-se depois a sessão.

COMEMORAÇÕES

SEMANA DO LIVRO DE 1956

Lançamento da "Revista do Livro" — No auditório do MEC com a presença do titular da pasta, será realizada hoje, às 17,30 horas, uma sessão solene para o lançamento da "Revista do Livro" do Instituto Nacional do Livro. Pronunciará uma conferência na ocasião sôbre Machado de Assis, o teatrólogo Raymundo Magalhães Junior.

"O Govêrno e o Livro" — Nas vitrines do Departamento de Turismo e Certames da PDF, à rua México, será inaugurada hoje, às 17,15 horas, uma exposição intitulada "O Govêrno e o Livro", que será uma das contribuições da Municipalidade à Semana do Livro de 1956.

Duas Feiras de Livros — Como parte integrante dos festejos da Semana do Livro de 1956, serão abertas hoje duas feiras de livros nesta capital. A primeira, de iniciativa dos livreiros, será inaugurada às 14 horas, na praça Saens Pena: a segunda, dos editores, às 16 horas, no Passeio Público.

"O Livro através dos Tempos" — A Biblioteca Nacional inaugurará hoje, às 16,30 horas, em sua sede, uma exposição intitulada: "O Livro através dos tempos", como colaboração à Semana do Livro de 1956. Esta mostra apresentará mais de uma centena de obras raras das coleções daquela instituição cultural.

CURSOS

CURSO DE ENFERMAGEM NA ESCOLA ANA NÉRI

Acham-se abertas na Secretaria da Escola Ana Néri, até o dia 15 de julho do corrente ano, à rua Afonso Cavalcanti, 275, as inscrições para o concurso de habilitação ao curso de enfermagem.

De acôrdo com a lei, êste será o último ano em que é permitido o ingresso a candidatas sem o segundo ciclo.

CONFERENCIAS

SÔBRE SANTO INÁCIO DE LOIOLA

Sábado próximo, às 16 horas, na sede do Clube Positivista, à av. 13 de Maio, 13, 12.º andar, sala 2, 3.ª conferência comemorativa do 4.º centenário de Sto. Inácio de Loiola, pelo Dr. Ivan Galvão.

"A PERSONALIDADE DE CAMÕES"

"A personalidade de Camões" é o tema da 8.ª aula do "Curso de Literatura Luso-Brasileira" que o professor Costa Pimpão, catedrático na Universidade de Coimbra, vai realizar na próxima 3.ª feira, às 17,30 horas, sob a presidência do dr. Pedro Calmon, no Liceu Literário Português.

NA IGREJA POSITIVISTA DO BRASIL

Será realizada domingo, dia 24, às 10 horas, uma conferência pública pelo sr. Augusto Beltrão Pernetta, sôbre Concepção da ordem vital — Biologia.

"ASPECTOS DA VIDA E OBRA DE MANOEL DE ARAUJO PORTO ALEGRE

Sôbre o tema supra falará sábado, 30 do corrente, às 17 horas, no Museu Imperial, o prof. Mario Barata.

"IMPRESSÕES DE VIAGEM"

Na próxima quinta-feira, às 22 horas, o jornalista [illegible] Gonçalves de Souza fará uma palestra sôbre o tema "Impressões de Viagem", na sede do Esporte Clube Tamoio, na cidade de Cabo Frio. A palestra será patrocinada pelos srs. Nicanor Pereira Couto, prefeito municipal e Sydoy Azevedo. As jovens do Departamento Feminino do Esporte Clube Tamoio, prestarão ao conferencista demonstração de agradecimento.

VÁRIAS

HOMENAGEM À MEMORIA DE SIMON BOLIVAR

Realiza-se amanhã, no Museu Histórico Nacional, a inauguração da Sala das Américas e do retrato de Simon Bolívar, o Libertador, assinalando a passagem do centésimo trigésimo aniversário do Congresso do Panamá. Farão uso da palavra o acadêmico Gustavo Barroso, diretor do Museu Histórico Nacional e presidente da Sociedade Bolivariana do Brasil, o embaixador da Venezuela, dr. Atiliano Carnevali e o embaixador do Panamá, dr. Aníbal Ríos.

CAVALCÂNTI BORGES NA "IMORTALIDADE"

RECIFE, 20. Por unanimidade foi eleito ontem para a Academia Pernambucana de Letras, o contista e teatrólogo José Cavalcanti Borges. Asp.

O I. B. G. E. E O CENTENARIO DE RIBEIRÃO PRÊTO

Associando-se às comemorações do primeiro centenário da fundação de Ribeirão Prêto, progressista município paulista, o Conselho Nacional de Estatística (I. B. G. E.), preparou e está fazendo distribuir uma pequena monografia ilustrada, em que são apreciados sucintamente vários aspectos históricos, econômicos, sociais e culturais daquela unidade municipal.

A MÃE SOFREDORA...

(Continuação da 3.ª página)

tos e testemunhos altamente qualificados; à corporação teatral, as estações radiotransmissoras; a jornais e revistas como o "Correio da Manhã", "O Cruzeiro" e tantos outros de alta projeção na vida do Brasil, pois de todos êsses meios surgiram protestos, palavras de carinho, de emoção e de alento.

Agradeço aos que se lembraram de meu nome — e foram legião — indicando-me para "Mãe do Ano de 1956". A escolha recaiu em uma distinta senhora, que representa a maternidade feliz, rodeada como está de seus filhos num lar ditoso; a mim tocou-me (e sou grata aos "Diários Associados" e à TV Tupi, que me renderam êsse preito) o título que ninguém ambicionaria, de "Mãe mais sofredora do Ano" e isso tenho sido realmente, desde que me arrebataram meus filhinhos Wanner e Sônia Jezebel, que a titular da 5ª. Vara de Família — mulher como eu — insiste em manter longe da minha assistência e desvelo.

Não agradecerei aos eminentes desembargadores Martinho Garcez Neto, Narceli de Queiroz, Henrique Fialho, Frederico Sussekind, Roberto de Medeiros, Ary Franco que me fizeram justiça, porque esta não se agradece. Mas o que há de humanidade e espírito cristão na alma dêsses magistrados, como não proclamá-lo de público? Êles são a esperança dos humilhados, dos ofrecidos e injustiçados.

DIA DAS MÃES SOLITÁRIAS

O Dia das Mães de 1956 passou-se em minha casa como nos dois anos anteriores ...sem que meus idolatrados, amados, adorados pedaços de meu coração me pudessem beijar, abraçar e acarinhar e eu abençoá-los de perto. Entretanto, a sentença de um dos mais altos tribunais do país, decidiu em definitivo que êles me pertenciam e não a quem os tirou do lar. E se não pertenciam a Adinar Antunes Pinheiro, muito menos a Irene Monteiro Ghiraldelli que com êle fugira, usurpando meus inocentezinhos de maneira espantosa. E dizer-se que com êste casal meus filhinhos moraram tempo tão longo sem que me deixassem ao menos vê-los e sem que para isso movesse uma palha a Meritíssima Juíza... Menos, muito menos pertencem ao Major Aldemar Antunes Pinheiro, que teima também desde o início da lide, em esconder meus filhos e ajudar seu irmão no desrespeito às visitas marcadas, com horas contadas, retirando-os da cidade de Santos para outra... e se obstina em mantê-los eternamente escondidos e errantes, transportando-os de um a outro ponto do Brasil, tôda vez que as minhas diligências sem tréguas, localiza-os e eu estou prestes e senti-los em meus braços sofridos de esperar. E não se cumpre a determinação do Tribunal de Justiça porque o Major-Aviador, subcomandante da Base Aérea de Curitiba tomou a peito sequestrar meus filhinhos e ocultá-los, de cumplicidade com o pai, Adinar Antunes Pinheiro, zombando assim das leis do pas. Êle, Aldemar, que também tem duas filhinhas da idade dos meus inocentes e às quais desejo o bem que os meus não tiveram.

OS TRIBUNAIS DESRESPEITADOS

Sem ódios, sem rancores, mas com amargura, devo dizer que à augusta decisão dêsse Tribunal prevalecem até hoje os sentimentos desumanos de uma juíza de primeira instância, incumbida de velar pela integridade da família e que, entretanto, separa as mães dos seus filhinhos menores, na idade em que êstes mais carecem da assistência materna.

Não peço castigo para ninguém, não desejo cobrar em dôbro o mal que me fizeram; quero apenas, humana, cristã e legalmente, reaver o único bem que me resta, jovem ainda e já desiludida de quase tudo, menos da bondade e verdadeira justiça: meus filhinhos, razão e finalidade de minha vida.

No próximo dia 26 de junho, Wannerzinho completará mais 1 ano de sua já tão sofrida e amargurada infância. Parece que ainda desta vez não adianta preparar-lhe o bolo de velhinhas que resume a ternura de tôda a mãe e que, na casa vazia, passarei horas pensando numa festinha, impossível, pois mãe e filhos não se podem reunir, apesar de sentença que mandou juntá-los.

Apelei para presidentes da República, ministros, chefes de Polícia, senadores, deputados, militares, juízes, políticos, homens influentes e pessoas de tôdas as categorias sociais; bati a tôdas as portas, esperei horas em salas de audiência, redigi inúmeros memoriais, não desprezei a menor possibilidade de ação. Minha vida passou a ser uma vigília contínua, a qual sacrifiquei sono, repouso, saúde, alegrias da mocidade.

Dou tudo por bem empregado e não me sinto desanimada. Se fôsse preciso recomeçar, recomeçaria cem vêzes. Mas a vida humana tem prazo limitado e agora, é nêste momento em que êles mais precisam de mim, que desejo recuperar, que quero, que exijo Wanner e Sônia Jezebel. Êles são meu tesouro, a luz dos meus olhos!

UM APÊLO ÀS MÃES

Já depois de três anos, quem sabe lá as deformações sentimentais a que vêm submetendo suas almas inocentes, alimentando nelas o desconhecimento ou a inimizade à própria mãe? Que conflitos morais já viveram e viverão ainda, numa atmosfera de ódios e rancores? Cada dia que passa, eu sinto que se procura levantar um muro de incompreensão entre mim e meus amados filhinhos, e o tempo trabalha contra a Justiça.

Dirijo um apêlo aos milhares de amigos e amigas, conhecidos e desconhecidos que possuo no país, para que me ajudem a encontrar meus filhinhos a fim de passarem comigo o dia 26. Quem vir o major Pinheiro e suas vítimas inocentes, que me telegrafe ou escreva. Comprometo-me a manter sigilo absoluto sôbre o informante, como venho fazendo, para que ninguém sofra por sua boa ação. Isso facilitará a busca de meus filhinhos, e é nêste povo bom que eu confio inteiramente para fazer respeitar a decisão do Tribunal e restabelecer o direito de uma mãe digna de criar e educar filhos com amor e descência, sob a inspiração divina.

Não peço a ninguém que exerça espionagem, mas que aja com o coração e a consciência, pois é incrível que até agora todos os poderes do Estado, incumbidos de preservar os direitos jurídicos e humanos, não houvessem conseguido essa coisa simples num país civilizado, que não deve conhecer privilégios nem tolerar abusos contra a lei humana e a lei de Deus.

A CARTA

"Mães de meu país:

Não há quem ignore, num palácio ou numa choupana, o que a data natalícia de um filho representa para sua mãe. Quantas de vocês, minhas amigas, não têm nesse dia, cada ano, um mundo de felicidade dentro do coração ao sentir a alegria dos seus filhinhos, nessas datas festivas em que o bolinho de velas enche de contentamento a alma das crianças. Quantas de vocês não almejam a chegada dêsse dia para proporcionarem a seus filhinhos tudo quanto lhes poderão oferecer para que êles possam sorrir alegres e felizes...

E que melhor paga terão senão o beijo que dêles recebem pela manhã, quando acordam, e pelo sorriso que aflora em seus lábios quando, levados ao colo, partem o bolinho de velas que para êles é feito com tanto amor e ternura?

Desde 1953, minhas amigas, que nessas datas eu procedo exatamente como vocês; preparo-me e preparo meu lar, enchendo-o de novos brinquedos, na espectativa de ver abrir-se a porta e por ela entrarem meus filhinhos queridos prontos para partirem o bolo de velas que todos os anos eu faço para esperá-los.

Ajudem-me! Sòmente vocês podem sentir a profundidade de meu sofrimento e a dôr que trago dentro do coração pela falta que me fazem meus filhinhos. Por certo, muitas de vocês também terão, no dia 26, seus lares em festa, comemorando mais um aniversário de seu filho. Eu desejo para o seu a felicidade que tanto almejo para o meu Wannerzinho. Nossos filhinhos são todo o nosso mundo, tôda a nossa esperança, todo o nosso orgulho e todo o nosso amor. É conhecendo bem êsse profundo sentimento das mães que apelo para vocês. Deem-me! Deem-me meus filhinhos! Ajudem-me!

Quem sabe se êste ano a minha porta não se abrirá dando passagem a uma de vocês, ou a um bom amigo, trazendo pela mão o meu aniversariante acompanhado de sua irmãzinha... E uma de minhas lágrimas nessa noite será para você. Será uma lágrima de gratidão, de reconhecimento que você saberá que rolou em sua homenagem, representando o grande bem que você me fêz... Será uma lágrima que rolará pelo meu coração e irá cristalizar-se na eternidade do meu reconhecimento à sua generosidade.

E como eu serei feliz se Deus me conceder a graça de poder chorar... de poder rolar pelas faces muitas, muitas lágrimas, nesse dia, abraçada aos meus filhinhos, ao meu aniversariante querido, que você me ajudou a encontrar para que eu pudesse também, como você, sentir bem viva a felicidade maior que uma mãe pode almejar, pode querer: — a ter consigo os próprios filhos!

Seria tão bom que no próximo dia 26 eu apertasse contra o coração Wanner e Sônia Jezebel! Homens e mulheres de alma grande de [illegible] presente de aniversário ao meu filhinho."

NOTICIÁRIO

CONVOCAÇÃO DOS DOCENTES LIVRES DA UNIVERSIDADE DO BRASIL

Nos têrmos da resolução aprovada pelo Conselho Universitário, são convocados os Docentes Livres de tôdas as Escolas e Faculdades da Universidade do Brasil para a reunião que, sob a presidência do Reitor, se realizará no dia 25 de junho corrente, com início às 15 horas e encerramento às 18 horas, na sede da Reitoria, à Avenida Pasteur n.º 250, Praia Vermelha, em 1.ª convocação, com maioria absoluta dos Docentes Livres, ou em 2.ª, dentro de 48 horas, isto é, no dia 27, à mesma hora e local, com qualquer número, para eleição do Representante dos Docentes Livres e seu suplente no Conselho Universitário. — a) Pedro Calmon — Reitor.

ESCOLA DE SERVIÇO SOCIAL DA UNIVERSIDADE CATÓLICA

PROVAS PARCIAIS

Tiveram início, dia 18 do corrente, as provas parciais, os horários de provas, pontos, faltas de cada colega. Outros esclarecimentos encontram-se ao inteiro dispor dos colegas, no D.A.

Estágios — Os estágios são imprescindíveis para a boa formação de Assistente Social. é necessário que os colegas, em hipótese alguma, não abandonem seus pontos. Aqueles que não tenham estágios definidos queiram procurar o Dep. de Estágios.

Apostilas — Comunicamos aos colegas, que, para a boa consecução dos Serviço Social, que possuímos vasta coleção de apostilas das principais matérias do nosso curso, isto a título de colaboração

Reg. Interno — Informamos que por conter informações de real interêsse ao corpo discente, todos devem tomar conhecimento do Regimento Interno.

Tesouraria — Solicitamos aos colegas, que, pa ara boa consecução dos planos elaborados pela atual diretoria, todos devem procurar os colegas tesoureiros, a fim de saldarem seus compromissos para com o D.A.

Flâmulas — Informamos que recentemente esta semana as flâmulas do D.A., se encontrarão com os colegas tesoureiros.

O Departamento de Publicidade e Intercâmbio do D.A. Leonel Franca, solicita ao sr. redator Escolar a publicação dêste noticiário. Desde já apresentamos os nossos agradecimentos.

FACULDADE DE DIREITO CÂNDIDO MENDES

PROVAS PARCIAIS

Com início nesta semena estão marcados os seguintes dias e respectivos horários, para as primeiras provas parciais:

1a. série — Turmas "A" e "B" — dia 22 — Economia Política; dia 26 — Introdução à Ciência do Direito Turma "A" — matrículas de 3 a 180 — sala 5; Turma "B" — matrículas de 181 a 262 — sala 6.

2a. série — Turmas "A" e "B" — dia 21 — Ciência das Finanças; dia 25 — Direito Constitucional; dia 27 — Direito Civil. Turma "A" — matrículas de 7 a 125 — sala 5; turma "B" — matrículas de 127 a 257 — sala 6.

3a. série — 3º Turno — Salão Nobre; dia 21 — Direito Penal; dia 25 — Direito Internacional Público; dia 27 — Direito Comercial; dia 28 — Direito Civil.

3a. série — 4º Turno — Salão Nobre — dia 25 — Direito Comercial; dia 27 — Direito Penal.

4a. série — Turma Única — sala 15 — dia 22 — Direito Judiciário; dia 25 — Dir. Ind. e Leg. Trabalho; dia 27 — Direito Civil.

Dia 28 — Todos os alunos dependentes — sala 5 — Dir. Comercial: Dir. Penal (3a. série): Dir. Constitucional: Ciência das Finanças (2a série) — Teoria Geral do Estado (1a. série) — sala 6 — Direito Romano; Economia Política (1a. série).

Observação — As provas começarão às 19 hs. e o terceiro turno às 16 horas".

FACULDADE FLUMINENSE DE MEDICINA

D.A. BARROS TERRA

Acham-se abertas na Secretaria da Faculdade Fluminense de Medicina o curso intensivo de "Clínica, Diagnóstico e Terapêutica da Lepra" a cargo do prof. Rubem David Azulay, catedrático de Dermatologia da Faculdade Fluminense de Medicina, em colaboração com o Serviço Nacional de Lepra e que será realizado de 2 a 28 de julho com aulas essencialmente práticas, às 3as 5as., e sábados de 8 às 10 horas, na Policlínica Barros Terra, em Niterói.

Êsse curso destina-se a médicos e doutorandos de medicina mormente para aquêles que pretendem exercer a profissão em cidades onde sejam escassos os recursos especializados.

O número máximo de alunos foi fixado em 20 (Vinte), com freqüência obrigatória, havendo a concessão de uma pequena bolsa aos que o completaram. No final do curso o Serviço Nacional de Lepra expedirá, a cada um dos alunos, juntamente com o professor ao diretor de Faculdade, um certificado de assiduidade e aproveitamento.

MEDICINA

PROVAS

1º *Ano* — Serviço da Cadeira. Curso Equiparado do Dr. Eugênio Marques Cavalcanti — Prático-Oral).

Dia 21, às 16 hs., alunos de n°s. 3 a 29. Dia 22, às 16 hs., alunos de n°s 30 a 80. Dia 23, às 14 hs., alunos de n°s. 86 ao final.

2º *Ano* — Anfiteatro de Anatomia.

3º *Ano* — Patologia Geral — Dia 21, às 8 hs., para os alunos de n°s 1 a 50; às 9 horas, para os alunos de n°s. 51 a 100; às 10 horas, para os alunos de n°s. 101 a 150; Dia 23, às 8 horas, para os alunos de n°s. 151 a 200; às 9 horas para os alunos de n°s 201 ao fim.

4º *Ano* — Técnica Operatória e Cirúrgica Experimental — Dia 21 às 13,30 horas para os alunos de n°s. 1 a 100; às 14,30 horas para os alunos de n°s. 101 a 200; às 15,30 horas para os alunos de n°s 201 ao fim. Dia 23, às 8 horas para os alunos de n°s. 1 a 75. Dia 26, às 8 horas para os alunos de nº 76 a 150.

5º *Ano* — Clínica Obstétrica — Prova Oral, na Maternidade Escolar; Dia 20, às 10 hs., para os alunos de n°s. 214 a 245. Dia 21, às 10 horas, para os alunos de n°s. 246 a 277. Dia 22, às 10 horas, para os alunos de n°s. 278 ao fim.

6º *Ano* — Medicina Legal — 2a. Prova Parcial, dia 20, às 14 horas.

Pediatria — Exame (Curso Oficial), dia 21, às 9 horas, na Policlínica Geral do Rio de Janeiro. Curso Equiparado, no mesmo dia, às 17 horas, no Anfiteatro de Anatomia.

Oftalmologia — Exame, dias 21 e 22 às 8 horas. Dia 22 farão os alunos que terão prova de Pediatria no dia 21, mais os extras

Aviso — Departamento de Alimentação — Todos os colegas que receberam cartão de alimentação sem a assinatura da Da. Zaira, devem comparecerem ao Centro Acadêmico, no dia 21 de junho, às 16 horas.

Caravana para São Paulo — Inscrição, na Secretaria do C.A.C.C., para os dias 28|6|56 e 2|7|56.

Microbiologia — 3º Os alunos que ainda não fizram entrega dos relatórios das aulas de Trabalhos Individuais, deverão fazê-lo com a máxima brevidade ao respectivo Instrutor, ou qualquer assistente da cadeira.

Biblioteca — Acha-se à disposição dos colegas, das 12 às 13 horas a Biblioteca do Centro Acadêmico "Carlos Chagas". Ass. Moisés Afiune.

Missa do Universitário — Às quartas-feiras, na Capela da Reitoria, às 7,15 horas. Convidamos todos os colegas.

Aviso — O Departamento de Alimentação, pede aos colegas no sentido de colaboração para que mostrem seus cartões ao fiscal da roléta, evitando assim que pessoas estranhas façam uso do mesmo. Também pede-se aos colegas que ainda não retiraram seus cartões que procurem com a máxima urgência com o diretor do Departamento. Antecipadamente agradeço. Ass. Fauzer Banuth — diretor do Dep. de Alimentação.

Reunião da Diretoria — Os colegas, diretores dos departamentos, estão convidados para uma reunião hoje, às 16 horas.

Livros importados da Argentina — Ainda restam os seguintes livros à venda: Marenzi, Morales, Celetroni, Di Fiori, Pasqualini, Cossio, Honsorv. Os colegas que desejarem, poderão adquiri-los na Reitoria.

Curso de Extensão Universitária — Organizado pelos docentes livres drs. Orlando L. Rocha e Aníbal Nogueira Jr. sôbre "Terapêutica das perturbações hidroelétrolíticas em Clínica", será iniciado em 9 de julho de 1956, com término previsto para o dia 23|7|56. As aulas serão realizadas às 20,30 horas no Anfiteatro do "Centro de Estudos Paulo Cezar", na Santa Casa. Inscrições na Reitoria da Universidade. A freqüência de 2/3 dará direito ao Certificado de conclusão do Curso. O programa acha-se à disposição dos colegas na Secretaria do C.A.C.C.

Curso de extensão Universitária — "Urgências em Obstetrícia" — Docente F.C. Grelle e F.C. Nahon. Local: Biblioteca da F.N. Medicina. Início dia 16 de julho. Inscrição no C.A.C.C.

Bolsas de estudo do govêrno do Espírito Santo — Os colegas que requereram bolsa de Estudo do govêrno do Estado do Espírito Santo deverão providenciar o pagamento de Cr$ ... 7,00 (sete cruzeiros), em selos. Maiores esclarecimentos no C.A.C.C., diàriamente, das 13 às 16 horas.

Departamento de Imprensa — Apelamos para os colegas no sentido de entregar colaborações para o jornal *Tribuna Acadêmica* que devem ser enviadas ao colega Ubirajara do 4º ano, ou no Diretório com a Secretária.

Curso equiparado prof. José Carlos Pinhais — Será prestado na 5a feira próxima dia 21, às 16,30 horas na 15a. Enfermaria da Santa Casa, uma homenagem dos alunos dêsse curso ao regente dr. José Carlos Pinhais e seus assistentes.

Aviso ao 2º Ano — Todos os alunos que quiserem fazer prova de Anatomia Tipográfica, agora, em junho, deverão subscrever-se em uma lista na secretaria, até o dia 22 deste. Se tiver 140 alunos inscritos ou menos, o exame começará no dia 28 e terminará no dia 30 de junho. Se tiver mais de 140 começará no dia 27. Ass. Leonte de Souza — Representante de Turma.

Aviso — Os candidatos inscritos no concurso de Técnico de Laboratório da Prefeitura na especialidade de Anatomia Patológica queiram procurar o Luiz (livreiro) para tratar de assuntos de seus interesses.

Festa junina — Acham-se à venda na Secretaria do C.A.C.C., ao preço de Cr$ 20,00, convites, para a festa organizada pelos colegas da Faculdade de Filosofia Ciências e Letras da U.D.F., a se realizar no próximo sábado dia 23, à rua Haddock Lobo, 223

INSTITUTO DE EDUCAÇÃO

CONVOCAÇÃO DA CONGREGAÇÃO

Reune-se hoje, quinta-feira, às 16 e 17 horas, em primeira e segunda convocações, a Congregação do Instituto de Educação.

CORREIO...

(Continuação da 1.ª página)

Português. Os dirigentes daquela emprêsa acabam de comunicar que oferecerão cinco bibliotecas completas destinadas a outras tantas escolas. A. N. I.

GINASTAS PORTUGUÊSES

MADRI, 20. Os ginastas portuguêses que tomam parte no Segundo Congresso Internacional Latino de Ginástica foram convidados a exibir-se no Brasil e na Bélgica.

Representantes brasileiros convidaram os dirigentes da delegação portuguêsa a deslocar os ginastas àquele país no próximo ano para participar da realização a empreender pelas autoridades do Brasil com a colaboração da Colônia Portuguêsa. Por sua vez os representantes da Bélgica convidaram os ginastas de Portugal a exibir-se na Feira Internacional le Bruxelas a realizar-se em 1958. A. N. I.

VISITA AO SANTUARIO DE FATIMA

FÁTIMA, 20. Está em Fátima uma senhora de nacionalidade indiana que já percorreu todo o mundo lecionando em escolas de cegos. Aquela senhora Mehra Chowa já percorreu a Inglaterra, França, Bélgica, Holanda, Alemanha, Áustria, Iugoslávia, Suíça, Itália, Espanha, Arábia, Egito, Ceilão e Tibete.

Entre as centenas de peregrinos estrangeiros que ontem se encontravam no santuário de Fátima figuravam um grupo de alunos de Madri: dezenas de italianos que andam visitando os santuários de tôda a Europa; o bispo de Baltimore e o prelado de Nova York. A. N. I.

BENÇÃO DA FROTA BACALHOEIRA

GLOUBESTER, Massachussetts, 20. No próximo domingo realiza-se nesta cidade a cerimônia da benção da frota bacalhoeira pertencente aos pescadores luso-americanos.

Com a assistência do embaixador de Portugal, dr. Luiz Tefes Fernandes realizar-se-á uma série de cerimônias que terá a assistência do governador do Estado e de outras autoridades. Do numeroso programa consta a procissão na qual seguirá a imagem de nossa senhora da Boa Viagem, esculpida em Lisboa em cedro do Brasil e trazida para os Estados Unidos a bordo do navio-hospital português "Gil Eanes". Veteranos luso-americanos da última guerra e a tripulação dos barcos de guerra aqui estacionados tomarão parte nas cerimônias. A. N. I.

VAI O MINISTÉRIO...

(Continuação da 3.ª página)

passaram a contar com mão de obra sem as qualificações necessárias, donde um surto de improvisação de ensino profissional quer em cursos particulares (de dactilografia, de preparação para concursos, de correspondência, etc.) quer semi-oficiais como os do SENAI e do SENAC.

FATOR ECONÔMICO: ALUNOS SEM ESCOLAS

Acrescentou que estimada pelo IBGE em 1955 a nossa população em 58.600.000, deveriam estar nas escolas primárias do país 5.800.000 crianças até 12 anos, havendo, portanto, sem escolas, cêrca de .... 1.300.000. Considerando, porém, que mais ou menos 12% da população brasileira vive em áreas interiores, em situação de distância e rarefação demográfica que impedem ou dificultam extremamente a educação institucional, temos que cêrca de 700.000 crianças nas idades indicadas não podem ser escolarizadas, por enquanto. Assim sendo, o que resta, isto é, o número de crianças em condições de escolarização e que não freqüentam a escola, não é mais do que .... 600.000 e a população escolarizável não é superior a 5.100.000. Em outras palavras, apenas 11,7% da população de oito a onze anos de idade deveria estar fora da escola, por vontade própria ou por deficiência do sistema escolar.

Considerado assim, do ponto de vista estatístico, o panorama do ensino primário não é tão mau. A falha fundamental da nossa escola reside no seu aspecto qualitativo, pelas razões indicadas há pouco, predominante depois de 1925, e por outras deficiências de organização, incluindo-se entre estas a do critério seletivo que ela adota, no promover o ensino de primeiras letras, critério êsse patente no processo de promoções que, entre nós, tem o fim de permitir apenas o progresso dos meninos que aprendem mais depressa, que assimilam melhor. Esta, entre outras causas de ordem econômica, talvez seja a maior responsável pelo abandono da escola primária antes de concluídos os quatro anos de curso; opera como fator de desânimo, levando os alunos pobres, que são a maioria, a abandonar os bancos escolares.

VERBA PARA GALPÕES E OFICINAS

"Como programa inicial (afirmou) que levaria à extensão do curso primário a seis anos, pensa o Ministério poder consagrar no próximo exercício a êsse objetivo a verba de cem milhões de cruzeiros.

Para que haja articulação entre o ensino primário assim ampliado e os cursos médios, julga o Ministério que é conveniente dar aos que concluírem a sexta série primária, o direito de matrícula na terceira série do primeiro ciclo do ensino médio.

Nos têrmos da Lei nº 59, de 11 de agôsto de 1947, a União está autorizada a entrar em acôrdo com os Estados para a ampliação e melhoria do sistema escolar primário, secundário e normal.

Baseado nesta lei, o Ministério da Educação pretende, com os cem milhões previstos, assinar os já mencionados convênios com os Estados para ampliação gradual da escola primária, nos melhores grupos escolares.

Por êstes convênios, a União se obrigará a construir galpões para oficinas nos referidos grupos e o Estado a organizar os cursos do quinto e sexto anos da escola primária, com o mínimo de seis horas diárias, sendo quatro de classe e duas de oficinas de artes industriais ou de artezanato.

Além disso, na medida dos recursos do Fundo Nacional do Ensino Primário, procuraria o Ministério contribuir para a progressiva melhoria de todo o ensino primário, quer auxiliando os Estados na formação do magistério, quer na construção e na instalação de escolas, equipando melhor as já existentes".

FINALIDADE

Concluindo, disse o sr. Clovis Salgado que, de um modo geral, o que se impõe é difundir mais o ensino primário nas regiões mais carentes, sem perder de vista o seu aspecto qualitativo, e melhorá-lo nas regiões mais desenvolvidas. Não há dúvida, portanto, que se impõe a melhoria qualitativa do nosso ensino primário a fim de que a população que, crescentemente vem procurando a escola e exigindo condições de educação, não se veja decepcionada em seus [illegible] prossiga

POSSE DOS...

(Continuação da 3.ª página)

merecido a confiança do chefe da Divisão do Tráfego, também mereciam a sua. A certa altura, fêz esta advertência: "Srs. inspetores: Nossa responsabilidade será redobrada e espero que a compreendam para que o novo programa de trabalho a ser imprimido pelo govêrno, nestes próximos meses, não sofra qualquer fracasso e a fim de não causar decepções àqueles que confiaram em vossa capacidade. Os postos de mando ou de confiança são hoje cargos de sacrifícios, onde muitas vêzes são menos remunerados do que os que lhes são inferiores em categoria. Porém não são as vantagens do cargo que almejamos, mas sim a satisfação de bem servir ao Cais do Pôrto e ainda a de poder alcançar cargos de maior destaque, como dirigentes."

Disse ainda o superintendente da A. P. R. J.: "Minha passagem pela Superintendência é transitória, mas, quando deixar de ser superintendente, continuarei a ser portuário e constituirá para mim uma grande satisfação que os homens que acabo de empossar continuem a elevar [illegible] Administração do Pôrto."

Seja capaz de organizar um Departamento de Relações Públicas

Para organizar um departamento de Relações Públicas é necessário antes de mais nada segundo declarou o diretor do Instituto Brasileiro de Relações Humanas em recente discurso, ter uma cultura social e psicológica que possibilite equacionar os problemas humanos e sociais, à liderança e as relações públicas.

Para tanto estão abertas as matrículas do curso de Técnica de Chefia, Liderança e Relações Humanas que compreende os manejos de chefia em geral, mas muito especialmente os manejos de Relações Públicas e de Liderança, de estruturação de moral de grupo e de opinião pública em moldes científicos e democráticos.

O curso em aprêço, organizado para aquêles que tenham a responsabilidade aludida primeiro fundamenta cientificamente e depois tecniza ou pragmatiza.

Matrículas abertas para êste curso de extensão universitária, livre e para ambos os sexos na secretaria do Inst. Bras. de Relações Humanas. Av. Graça Aranha, 81 - 12.º — Tels. 58-4656 e 52-3599. 71473

ADMISSÃO ESPECIALIZADO

Curso intensivo de preparo ao INSTITUTO DE EDUCAÇÃO e ao COLEGIO MILITAR a se iniciar a 1.º de Julho.
ARTIGO 91
GINÁSIO LUIZA DE CASTRO
Matrículas e informações:
RUA BARÃO DE MESQUITA, 380 — FONE: 48-4888

INSTITUTO BRASILEIRO DE RELAÇÕES HUMANAS

EDITAL

O diretor presidente do Instituto Brasileiro de Relações Humanas, comunica que estão abertas as matrículas para o curso livre de extensão universitária, para ambos os sexos de "Técnica de Chefia, Liderança e Relações Humanas".

O curso em aprêço consta de duas partes: Científica e Técnica. Na científica ministram-se os fundamentos sociológicos, biológicos, fisiológicos e psicológicos das relações humanas de modo a formar base para tecnizar manejos bem como autoanalisar a personalidade integrando-a dentro da realidade "causa e efeito".

Na segunda entre outros assuntos estudam-se os manejos de liderança individual e grupal, a estruturação do moral da equipe e da comunidade, manejos de emoção, de disciplina e de indisciplina, manejos de apelos, ordens, críticas, elogios, queixas, reclamações e desequilíbrio emocional.

Êste curso que propicia verdadeira reforma básica da personalidade possibilita a técnica para lidar com pessoas, com a família ou prole de modo a obter rendimento, harmonia, bem como a organizar serviços de Relações Públicas.

Informações: Avenida Graça Aranha, 81 — 12.º — Telefones: 52-3599 e 58-4656. — Aulas noturnas duas vêzes por semana. 71458

COLÉGIO ANGLO-AMERICANO

PRAIA DE BOTAFOGO, 374
Fones: 26-1321 — 26-8799 — 26-0976
EXTERNATO — SEMI-INTERNATO — INTERNATO
Rio de Janeiro
JARDIM DA INFANCIA
SÉRIE INFANTIL
CURSO PRIMÁRIO
CURSO DE ADMISSÃO
CURSO GINASIAL
CURSO COLEGIAL (Clássico e Científico)
CURSOS DE SECRETARIADO
CURSOS DE FÉRIAS
Magnífica Piscina — Praça de Esportes — Cinema Educativo
88002

GUERRA

ASSUME HOJE O COMANDO DA 1.ª DIVISÃO DE INFANTARIA E GUARNIÇÃO DA VILA O PRESIDENTE ELEITO DO CLUBE MILITAR

Às 9 horas, o ato de assunção — Despedida do general Brilhante — Criação do Exército da Produção — Grande demonstração de pára-quedismo — Pagamento — E.I.E. — Pagadoria de inativos e pensionistas

Recentemente nomeado pelo govêrno, assume hoje, às 9 horas, o seu cargo de comandante da 1a. Divisão de Infantaria e guarnição da Vila Militar o general João Segadas Viana, que até há pouco estêve à frente da Tropa Federal de Caçapava. Transmitirá o cargo o general Azambuja Brilhante, que foi transferido a pedido para a reserva do Exército, no pôsto de general de Exército. Ao ato estarão presentes altas autoridades militares e representantes da imprensa.

Homenagem de despedida ao general Brilhante

Após passar o cargo de comandante da 1a. D. I. o general Manoel de Azambuja Brilhante, será alvo das maiores demonstrações de aprêço da parte da oficialidade daquela D. I. e da guarnição da Vila Militar, demonstrações a que se associaram não só o ministro da Guerra, como todos os altos chefes em serviço nesta Capital. Terão elas início às 9 horas, com a chegada do homenageado que será recebido festivamente por uma comissão de recepção, seguindo-se a revista e o desfile da tropa em sua homenagem. No Regimento Floriano, ser-lhe-á oferecido um grande almôço havendo antes uma reunião no Regimento Andrade Neves, momento em que será apresentada ao general Brilhante a despedida da Cavalaria. Tudo isso, como reconhecimento pelos relevantes serviços prestados ao Exército e ao país pelo homenageado.

1.º Batalhão de Saúde

No 1.º Batalhão de Saúde, foi realizada pelo capitão médico dr. Cavour Teles de Souza, para o Curso de Infantaria, da E. A. O., uma demonstração de instalação e funcionamento do Pôsto de Socorro do Batalhão, teatralizado. Ontem, pelo capitão médico dr. Nilmon de Freitas Cardoso, foi feita a apresentação de um circuito de ambulâncias e teve como assistentes os alunos médicos da E. A. O. e da E. S. E. com a presença do coronel méd. dr Josephi Nunes Ribeiro, cmt do 1.º B. S. e do major Novais, representante do general José Teófilo de Arruda, cmt. do G. U. E.

"Clube de Ciências" do Colégio Militar

Com o intuito de estimular o gôsto pelas ciências e incentivar as atividades extra-curriculares foi fundado no Colégio Militar do Rio de Janeiro um "Clube de Ciências".

O referido Clube promoverá conferências, realizará excursões, promoverá intercâmbio cultural com agremiações similares nacionais e estrangeiras e organizará exposições de trabalhos realizados pelos sócios. Merece encômios a iniciativa dos alunos do tradicional educandário que eleva cada vez mais o nome da Casa de Tomás Coêlho.

O general Taurino de Resende e o Exército da Produção

O general Estevão Taurino de Resende conferenciou, ontem, com o ministro da Guerra. Sabe-se que o general Taurino de Resende, além de ter palestrado com o chefe do Exército sôbre assunto de seu cargo, teria tratado também sôbre o importante estudo que vem realizando a proprósito da criação do Exército da Produção, visando, com isto, abastecer exclusivamente as Fôrças Armadas de Terra de tudo quanto elas necessitarem para a sua manutenção. O general Resende espera dentro em pouco dar conhecimento ao país sôbre tão magno assunto.

Adoração Noturna

Segundo o boletim 139, de ontem da Zona Leste, no corrente mês de junho cabe ao capelão padre Antônio Lemos Barbosa, da A. C. da 1a. R. M., o encargo de, com os elementos católicos de sua jurisdição, fazer a doração noturna na noite de 24 para 25 do mês em curso. Não obstante entre 22 e 23 horas os demais capelães deverão comparecer, se esforçando para que os acompanhe representantes das unidades que assistam, para maior brilho do ato de fé.

Certificado à disposição

Encontra-se à disposição do interessado, na chefia de Polícia da Zona Leste, um certificado de reservista de 3a. categoria pertencente ao sr. Joaquim Gonçalves Bahia.

Ex-alunos das Escolas Preparatórias chamados

Devem comparecer a Diretoria do Ensino de Formação, 10.º andar do M. da Guerra os oficiais e ex-alunos das Escolas Preparatórias; Capitães Fernando de Castro Nogueira da Gama, Manoel Carvalho da Costa e Guilherme José da Rocha; e ex-alunos Hélcio Mário de Lima e Silva, Júlio Silvio de Lima e Roberto Vilela Fernandes.

Baile de S. João no C.S.S.V.M.

A diretoria do Círculo dos Subtenentes e Sargentos da Vila Militar convida por nosso intermédio o seu quadro social e famílias para o tradicional baile de S. João, que será levado a efeito em sua sede, no próximo dia 23, na Vila Militar. Traje: passeio ou caipira. Aluguel de mesas com o tesoureiro diàriamente no horário de 1930 às 21,30 horas. Convites serão fornecidos ao quadro social no horário de 19,30 às 21,30 horas. Conviras.

Seção Especial da FEB

O chefe da Seção Especial da FEB, solicita o comparecimento a êsse órgão dos seguintes ex-combatentes, para fins de tratar de assunto de seus interêsses: Cornélio Lima dos Santos, Jorge Machado de Moura e Francisco Augusto de Mendonça.

Dia do Ministro

O ministro Henrique Lott recebeu, ontem, em seu gabinete de trabalho os generais Leônidas Amaro, Taurino de Resende, Odílio Denys e Pio dos Santos, coronel Vasco Kropf e tenentecoronel Pedro Rodrigues da Silva.

Audiência

O ministro da Guerra concedeu, ontem, a partir das 16 horas, audiência para militares, tendo atendido a numerosos militares de todos os postos.

Uniforme do Dia

A Secretaria da Guerra marcou o 5.º uniforme para amanhã, dia 22.

Notícias da 4.ª R.M-4.ª D.I.

Realizou-se no dia 17 do corrente, na Praça Antônio Carlos, a Páscoa dos Militares da Guarnição de Juiz de Fora. Revestiu-se da maior pompa, tendo participado da mesma cabos e soldados pertencentes aos seguintes órgãos: 10.º R. I.; 4º Esq. Rec. Mec.; 4.ª Cia. Leve de Man.; Cia. do Q. G. da 4a. R. M.; 12.ª C. R.; SRMB; SRF; ERS; e HGJF. Também, no I-4.º R. O. 105 e Fábrica de Juiz de Fora, foram realizadas cerimônias pelos respectivos comandantes e chefe. A missa foi celebrada pelo bispo diocesano dr. Justino José de Santana. O comandante da Região, general Américo Braga, deu todo apoio para o maior brilho daquele cerimonial de fé.

Posse na Escola de Motomecanização

Assumiu, ontem, o cargo de comandante da Escola de Motomecanização o coronel Antero de Matos Filho, tendo sido a transmissão feita pelo seu colega, coronel Carlos Paiva Chaves. O ato revestiu-se de solenidade, tendo comparecido os altos chefes militares, amigos e camaradas do novo comandante.

Entrega de distintivos na E.M.M.

Na sede da Escola de Motomecanização, realizou-se na manhã de ontem, a cerimônia de entrega de distintivos da Escola de Blindados do Fort Kroux conferidos a diversos oficiais do nosso Exército. A entrega foi feita pelo chefe da Delegação Norte-Americana, general Fink, que compareceu acompanhado da oficialidade do seu Estado-Maior.

Visita do comandante da Z.M.L.

O comandante da Zona Militar Leste, general Odílio Denys, acompanhado do seu ajudante de ordens, visitou ontem pela manhã o 1.º Btl. de Polícia do Exército, à Rua Barão de Mesquita. A seguir dirigiu-se para o quartel do 2.º Btl. Inf. Blindado e o do 1.º Grupo de Canhões Automáticos Anti-Aéreo, ambos em S. Cristóvão, onde estêve em demorada visita.

Primeira demonstração de salto, pelos pára-quedistas do Exército, em aviões C-82

A Fôrça Aérea Brasileira programou para a sexta-feira próxima, dia 22, às 10,30 horas, no Campo de Salto do Gramacho, na Estrada Rio-Petrópolis, a solenidade oficial da transferência das missões do transporte de Tropa, no serviço de saltos do Núcleo da Divisão Aeroterrestre, anteriormente atribuídas aos aviões C-47, para os modernos aviões C-82, recentemente adquiridos.

A solenidade constará de duas partes: uma, na sede do 2.º GT, no Campo dos Afonsos, onde o general Djalma Dias Ribeiro, cmt. da Divisão Aeroterrestre, ofertará, em nome de seus comandados aos cmts. dos 2.º GT e cmt. do Esquadrão de C-82, unidades que habitualmente trabalham em apoio aos pára-quedistas, respectivamente, uma placa comemorativa do recorde de 2.317 saltos atingindo no mês de julho de 1955 e um galhardete com as flâmulas de tôdas as unidades aeroterrestres, bem como flâmulas do Núcleo ao cmt. do 1.º GT, unidade do COMTA-FAB que também apóia os referidos militares do Exército; outra no Campo de Saltos do Gramacho, constando de salto conjunto de 7 Av. C-82 e 3 Av. C-47, num total de cêrca de tresentos pára-quedistas, que saltarão simultâneamente, numa só passagem.

Este salto que será comandado pelo cel. Sylvio Américo Santa Rosa, chefe do Estado-Maior do Nu. D. Ae. T., constituirá um magnífico espetáculo pela presença de tão grande número de homens no espaço e será, também, uma positiva demonstração da eficiência de nossos aviadores e do excelente preparo físico e técnico da tropa aeroterrestre que está terminando a preparação de seus conscritos, já tendo brevetado, êste ano, nove turmas de uma centena de homens cada uma.

A solenidade, organizada pela FAB, em sua singeleza, será uma afirmação dos sentimentos patrióticos e de fraternidade que unem aviadores e pára-quedistas, irmanados no sagrado ideal de pugnarem pela grandeza do Brasil.

Pagamento

A Diretoria Geral do Pessoal, avisa aos oficiais adidos, que efetuará o pagamento de vencimentos e vantagens, amanhã, 22, do mês corrente, a partir das 12 horas.

Convite para a Páscoa dos Militares

A União Católica dos Militares convida, por nosso intermédio, os oficiais e sargentos do Exército, Polícia Militar e Corpo de Bombeiros, da ativa e da reserva, e respectivas famílias, para tomarem parte na Páscoa dos Militares que se realizará amanhã, dia 22, às 8 horas, no Campo de Santana.

O diretório da U. C. M., reiterando o convite acima, espera o comparecimento, à solene Páscoa, de todos os militares católicos residentes e em trânsito nesta Capital e suas famílias, para que o cumprimento do preceito da Igreja seja a afirmação pública de fé cristã que anima o espírito do soldado brasileiro.

General Gustavo de Faria

Foi promovido ao pôsto de general de brigada e transferido para a Reserva do Exército no pôsto de general de divisão o coronel engenheiro Gustavo de Faria. Em virtude dêste ato, despediu-se êle ontem da Diretoria de Obras e Fortificações do Exército, onde servia, tendo recebido, nessa ocasião, atenciosa demonstração de aprêço, do seu diretor e dos oficiais da mesma.

Convocação de aspirantes a oficial R-2 para estágio de instrução na 1.ª RM

Para fins de convocação deverão comparecer ao Serviço Militar da 1a. Região Militar (3.º andar do Edifício da Guerra), nos dias e horas abaixo, os aspirantes a oficial R-2 das Armas e do Serviço de Intendência, residentes no território desta 1a. Região Militar (Distrito Federal, Estado do Rio de Janeiro e do Espírito Santo):

Dia 21, 5a. feira, às 8 horas. todos os aspirantes a oficial R/2 de Infantaria, declarados em 1955;

Dia 22, 6a. feira, às 12 horas, todos os aspirantes a oficial R-2 de Infantaria, declarados em 1954 e que ainda não realizaram o estágio de instrução;

Dia 23, sábado, às 8 horas, todos os aspirantes a oficial R-2 de Engenharia, declarados em 1955 e os de 1954 que ainda não realizaram o estágio de instrução;

Dia 25, 2a. feira, às 12 horas, todos os aspirantes a oficial R-2 de Intendência, declarados em 1955 e os de 1954 e 1953 que ainda não realizaram o estágio de instrução.

Observação: Os asp. Of. R-2 das Armas e Serviço de Intendência das turmas acima, e que sejam estudantes de Medicina, Farmácia ou Odontologia, bem como os já diplomados, deverão trazer um comprovante dessa situação com firma reconhecida.

Cada asp. Of. R-2 deverá se apresentar com o Certificado de Curso do CPOR ou NPOR caso não possua carteira de identidade militar. Aos faltosos serão aplicadas as sanções previstas no Art. 3.º do Dec. Lei n. 4.271 de 17 de abril de 1942.

Início de Cursos na Escola de Instrução Especializada

Tiveram início, na última segunda-feira, dia 18, na Escola de Instrução Especializada os cursos de Foto-Informação e Guerra Química para oficiais, ambos de vital importância na guerra moderna.

O curso de foto-informação, com duração de 14 semanas, destina-se a habilitar tenentes das armas às funções de Foto-Intérpretes, bem como prepará-los para instrutores dessa especialidade.

O curso de Guerra Química, com a duração de 12 semanas, tem como finalidade habilitar tenentes combatentes ao exercício das funções de oficiais de Guerra Química das grandes Unidades. Atendendo às modernas atribuições dos serviços de Guerra Química, abrange além dessa forma de guerra, mais as Guerras Biológica, Atômica e Radiológica.

— Os sargentos alunos dos vários cursos na Escola de Comunicações realizaram, na Escola de Instrução Especializada, em Realengo, de 18 a 20 do corrente, um estágio destinado a complementar a sua instrução no setor relacionado com a Foto-Informação.

Em cerimônia simples, ontem realizada, despediram-se da Es. I. E. os sessenta e sete graduados que ali estiveram aperfeiçoando seus conhecimentos.

Estabelecimento Central de Finanças

O cel. chefe do Estabelecimento Central de Finanças solicita, por nosso intermédio o comparecimento dos tesoureiros das Unidades Administrativas de prefixos abaixo relacionados, a fim de que os respectivos processos de numerário possam ter andamento:

1003 — 1011 — 1041 — 1047 —
1048 — 1052 — 1054 — 1058 —
1060 — 1076 — 1079 — 1102 —
1106 — 1107 — 1112 — 1113 —
1117 — 1119 — 1129 — 1138 —
1159 — 1163.

Outrossim, os pagamentos do corrente mês já foram iniciados

Pagadoria Central de Inativos e Pensionistas

O chefe da Pagadoria Central de Inativos e Pensionistas, avisa, por nosso intermédio, que o pagamento na sede daquela Repartição, a inativos e pensionistas, no mês de junho em curso, será efetuado de acôrdo com o plano abaixo, aprovado pelo Exmo. sr. general diretor de Finanças do Exército:

Dia 25, 2a. feira — Pensões Vitalícias da Guerra do Paraguai e Campanha do Uruguai, (letras A a Z), Montepio e Meio Sôldo, Pensão Especial e Salário-Família, das 12 às 15,30 horas;

Dia 26, 3a. feira — Marechais, Generais, Coronéis, Tenentes Coronéis e Majores, das 12 às 15,30 horas;

Dia 27, 4a. feira — Capitães, 1.ºs e 2.ºs Tenentes e Aspirantes, das 12 às 15,30 horas;

Dia 28, 5a. feira — Subtenentes, Sargentos, Ajudantes, 1.ºs, 2.ºs, 3.ºs Sargentos, Cabos, Soldados e Pensão Judiciária, das 8,30 às 11 horas.

Observações: 1) O pagamento dos inativos e pensionistas que recebem por intermédio da Caixa Econômica ou Banco do Brasil, estará à disposição dos mesmos, a partir do dia 25, 2a. feira, nos referidos estabelecimentos bancários;

2) Os que faltarem nos dias do calendário acima, só serão atendidos nos dias 7 e 9 de julho p. vindouro, das 8 às 11 horas e das 12 às 15,30 horas, respectivamente;

3) Igualmente serão pagos nos dias 7 e 9 daquele mês, os descontos de aluguel de casa, consignações e descontos internos.

Cruzada dos Militares Espíritas

Comunicam-nos:

Domingo, dia 24, às 10 horas, na sede da Rua do Lavradio, 74, 1.º andar, o cruzado, cel. Zair Figueiredo Moreira prosseguirá sua palestra sôbre o tema "Os grandes atributos do Espírito";

De 7 a 15 de dezembro do corrente ano, o Núcleo da CME de Vitória realizará naquela cidade, com a colaboração da FE Espiritosantense e a LBV, a III Confraternização Espiritualista que terá como tema: "Amai-vos uns aos outros como eu vos amei" (Jesus).

Clube Militar

Secretaria - Posse da nova diretoria — Realizar-se-á no próximo dia 26 a passagem de encargos da diretoria do Clube Militar.

Em face do falecimento no dia 17 do insigne General Alcides Gonçalves Etchegoyen, que no biênio 1952-1954 fôra presidente do Clube, e levando em consideração a projeção nacional do nome do honrado chefe, ficou assentado entre os srs. generais Pedro Leonardo de Campos, presidente atual, e João de Segadas Vianna, presidente eleito, que a posse será realizada com simplicidade, limitando-se a sessão de assembléia à apreciação do relatório.

O tradicional baile de aniversário do Clube fica transferido para outra data, a ser marcada pela nova diretoria.

Comparecimento — São convidados a comparecer na Seção de Contabilidade, sala 706, 7.º andar, a fim de tratar de assunto de interêsse pessoal, os consócios abaixo mencionados:

Nadir Vernes da Palma, Natalício da Cruz Corrêa, Nazareth Braga Peixoto, Nelson Soares Pires, Nemésio Cordeiro Sobrinho, Ner Augusto Pereira, Nery Martins Schettert, Newton Santos Torres de Mello, Ney Eichler Cardoso, Nilson Nogueira da Silva, Octávio Guimarães, Odilton Medrado Sobral, Castelo Branco, Oly dos Santos Machado, Omar Lopes Cardoso, Orlando Leite Ribeiro, Orlando Schbert Alfeld, Ormail Stockler de Oliveira Junqueira, Oscar Ramos Pereira, Oscar Varella Homem de Mello, Oswaldo Ferreira Nobre, Paulo Augusto de Oliveira, Paulo Henrique Lisboa, Paulo Magalhães, Pedro Marques de Souza, Pedro de Oliveira, Ponciano Ferreira, Prudente de Castro Jobim, Raul Christiano Toscano Barreto, Raul Henrique Munhoz Moura, Rodoaldo Amorim, Rodolpho dos Santos Ferreira, Roger Nelson Steiger, Rogério Garcia da Rosa, Rosendo Alves da Rosa, Rubem Campos de Araújo.

Departamento Desportivo - Xadrez Acham-se abertas as inscrições, na sala de Xadrez, 4.º andar, para o torneio anual da 2a. turma, na qual poderá tomar parte qualquer sócio que não pertenceu a 1a. turma. Seu início está previsto para o próximo dia 30, sábado, às 15 horas.

Seguro em Grupo de Automóveis — Estando completa a 1a. Apólice emitida em nome da Diretoria de Transportes do Exército (Apólice "Caxias" — 25.12.55 a 25.12.56), continuamos aceitando inscrições para a 2a. Apólice (Apólice "Marechal Floriano" — 26.8.55 a 26.8.56). Outrossim, comunicamos que se iniciará no próximo dia 26 a 3a. Apólice (Apólice "Marcílio Dias" — 26.8.56 a 26658), destinada exclusivamente aos oficiais da Marinha. Informações e inscrições com o sr. Carvalho, na Tesouraria do Clube, das 17 às 18 horas.

C. H. I.

A Carteira Hipotecária e Imobiliária do Clube Militar, solicita com urgência, o comparecimento à Seção Imobiliária, (Av. Graça Aranha, 81, 2.º andar, sala 208), a fim de tratarem de assuntos de seus interêsses, os associados abaixo:

Adauto Bezerra de Araújo, Alcyr Lintz Geraldo, Aldhemar da Cruz Rangel, Alexandre Vilela, Antônio Acrísio de Oliveira, Antônio Barcelos Borges Filho, Archimedes Joaquim Delgado, Aristóbulo Codovila Rocha, Arthur Torres, Caio Tavares Iracema, Cyro Perdigão de Souza Silveira, Domingos Fernandes, Emmanuel d'Oliveira, Epiphânio Alves Pequeno Filho, Ery Furtado Bandeira de Assunção, Fernando Lavaquiel Biosca, Fortunato Câmara de Oliveira, Francisco de Azevedo Carvalho, Heitor Furtado Arnizaut de Mattos, Illydio Sirotheau Corrêa, Joaquim Carrilho Odilon, Joaquim José Bentes Rodrigues Collares, Jorge Enéas Machado Fortes, José Campos de Aragão, José Oliveira Monteiro, Lamartine Vitral Joppert, Leonardo Hazan, Licínio de Morais, Luiz Gonzaga da Silva, Miguel Romão Langone, Nelson Dourado Múrias, Ney Palet de Brito, Paulo Moretzshon Brandi, Pedro Cunha Bastos, Raul de Araújo Alves Carnaúba, Renato Augusto Monteiro da Cunha, Renato de Castro e Abreu, Roberval Osório, Samuel Duprat, Samuel dos Santos Freitas, Solon de Figueiredo Meneses, Sylvio Alves Aragão, Thales de Barros Freire, Ulderico Mega, Vicente de Paulo de Oliveira Dias, e Wilson da Silveira Brito.

Clube Militar da Reserva do Exército

Solicitam-nos:

Sede social — O tenente Rui Carvalho (telefone 38-1220) comunica que a sede social e esportiva será instalada no mês de julho no Grajaú. Os associados poderão comunicar-se com o tenente Rui pelo telefone acima, de manhã e à noite.

Quadra de Basket — Em homenagem à turma de aspirantes de 1955, a Quadra de Basket, da nova sede social, no Grajaú, terá o nome de Quadra Marechal Hermes. Os aspirantes de 1955 estão doando duas sacas de cimento cada um, num total de Cr$ 200,00, a fim de que as obras sejam terminadas até o dia 15 de julho. As adesões devem ser dadas por telefone para o aspirante Edson Aguiar — 34-4860.

Miss Primavera — Durante o mês de agôsto serão realizadas reuniões dançantes aos sábados e domingos, na nova sede social, no Grajaú, para a escôlha da Miss Primavera do Clube Militar da Reserva a ser coroada no mês de setembro.

Atualização das Pensões Militares

As viúvas e demais herdeiros dos militares (Exército, Marinha, Aeronáutica, Corpo de Bombeiros, Polícia Militar e os remanescentes da Polícia Militar do Acre), são convidados para uma reunião, na próxima sexta-feira, dia 22 do corrente mês, às 15 horas, no 3.º andar do Clube Militar, à Avenida Rio Branco, 251.

Nessa reunião, o general Valério Braga irá expor a situação em que se acha o Projeto de Lei, ora em curso na Câmara dos Deputados, que trata da atualização constante das pensões.

Oficiais brasileiros nas festas da Independência da Venezuela

Um grupo de 24 oficiais do Exército brasileiro, chefiado pelo coronel Arthur Duarte Candal da Fonseca, deverá partir do Rio de Janeiro na segunda-feira, 25 de junho, num avião da Pan American, com destino a Caracas, para assistir às comemorações da "Semana da Pátria" da Venezuela, de 29 de junho a 5 de julho.

Os oficiais brasileiros, todos da Escola de Comando do Estado-Maior do Exército, serão hóspedes oficiais do govêrno da Venezuela. Em companhia dos mesmos, viajará no mesmo Clipper o coronel Pedro Rodrigues Landaeta, adido militar junto à Embaixada da Venezuela no Brasil.

A comitiva é integrada pelos tenentes-coronéis Wlademir Fernandes Bouças, Antônio Cesar R. Pereira, Alvaro Lúcio de Areas, Aldo Pereira, Ramiro Tavares Gonçalves, Danilo da Cunha Nunes, Benedito Maio P. de Almeida, José Britto da Silveira, Jaimi Moitinho Neiva, José Carneiro de Oliveira, e Elio Bentes Ribeiro; e pelos majores Bento José Bandeira de Mello, Luiz Freitas Lima, Milton Pedro de Carvalho, Darcy Lázaro, Walter Pires C. E. Albuquerque, Heitor Furtado Arnizout de Mattos, Francis Gilson Filho, Roberto Sattamini Ferreira, Otávio Tosta da Silva, Celso dos Santos Mayer, Eunio Gouvea dos Santos e Arydio Brasil.

BOLETIM DA DIRETORIA GERAL DO PESSOAL DO EXÉRCITO

GABINETE

Q. G. do Exército — Capital Federal, 20 de junho de 1956.

BOLETIM INTERNO N.º 138

Para conhecimento desta Diretoria-Geral, Diretorias subordindas e devida execução publico o seguinte:

Apresentação de Oficiais

Generais de Divisão R-1 Frederico Trotta, por ter sido promovido a General de Brigada, transferido para a Reserva, a pedido e promovido a General de Divisão, na inatividade; Aluízio de Andrade Moura, por ter sido transferido para a Reserva no pôsto de General de Brigada, com os proventos de General de Divisão.

Infantaria

Majores Newton Lisboa Lemos, do Q. G. da 8a. R. M., por ter vindo a esta Capital em gôzo de férias; Vauban de Mello, da 1a. R.M, por ter que viajar para Vitória a serviço da 1a R. M.; Jayme Machado Marinho dos Santos, da Es. I. E., por haver sido transferido para o Q. S. G., classificado na Es. I. E., entrado em trânsito com permissão para gozá-lo no; Waldir Duarte Gomes, da D. G P., por término de dispensa do serviço, para desconto em férias e reassumir as suas funções; Danilo Darci de Sá da Cunha Mello, da 4a. R. M., por ter sido incluído no Q. E. M. A. e classificado, por necessidade do serviço, no Q G da 1a R. M.;

Capitães Eduardo Assad, do 6.º R. I., por ter vindo ao Rio, com 6 dias de dispensa e permissão do sr. ministro; Abílio Salles Dória, do C M. R. J., por ter sido nomeado instrutor do C. M. do R. J. ter sido transferido do Q O para o Q S P e desistir do trânsito;

2ºs tenentes Luiz Moacir de Holanda Bezerra, do 1.º B. P. E., por ter sido transferido para o 2.º R. I., entrar no gôzo de férias; Décio Paiva Noviello, do 12º R. I., por ter sido designado para fazer o Curso de Guerra Química, na Es. I. E.

Cavalaria

Capitães Pedro Dória Passos, do Q. G. da 1a. D. I., por ter sido transferido para o Q. G. da 1a D I, como ajudante de ordens do sr general Segadas Vianna; Joaquim Clemente da Silva, do C P. O. R., por regressar a Belo Horizonte, e continuar no gôzo de dispensa do serviço;

1.º tenente Ricardo Luiz Guimarães, da Es. S. A., por haver entrado em gôzo de férias e vir gozá-las no Rio;

2.º tenente Manoel Raimundo do Nascimento Filho, da D. G. R. por ter regressado dia 18 de junho corrente, da Coudelaria de Saicã, onde foi a serviço da Justiça.

Artilharia

Coronéis Frederico Augusto Rondon, do E. M. E., por ter sido transferido para o Q E.. M. A. e deixado as funções de Administrador do E P V; João da Costa Braga Júnior, da C E S. S. E., por ter sido designado para a C E S. S. E. e assumido as funções, em caráter interino, de presidente dessa comissão;

2ºs tenentes Geraldo Muniz de Oliveira, do I-5.º R. O. 105 por término de férias e seguir para Curitiba; aVmerídio Garrido, do 4.0 G. Can. Au. A. Aé 90 por ter sido convocado e classificado no 4.º G. Can. Au. A Aé 90, ter sido excluído do 1º G. O. 155, e entrar em trânsito.

Engenharia

Capitães Isidro Pereira de Castro Souza, do Pq. Dep. Mat. Eng., por ter sido nomeado professor adjunto de catedrático, em caráter provisório do C. M. de Belo Horizonte e continuar adido ao Pq. Dep. Mat. Eng., como Instrutor do Curso Mec. Eq Eng, até 31 de julho de 1956, por ordem do sr. ministro; Wigder Wilhelm Stelzing, do 1.º D. Rd., por ter vindo ao Rio em gôzo de férias; Ricardo Muniz de Aragão, do 3.º B. Fv., por término de férias e recolher-se a sua Unidade;

2.ºs tenentes José Hermínio de Souza, do 5.º B. E., por entrar em gôzo de férias, nesta Capital; Oswaldo Alston Bonacossa Mello, do 1.º Grup. de Eng., por término de férias e regressar a sua Unidade.

Intendentes do Exército

Major Plínio Freire de Moraes Filho, do Q. G. da Z. M. C. por ter vindo a serviço da Z. M. S e regressar dia 19 de junho corrente;

Capitão Júlio Santos Tapajóz, da D G P., por interromper o trânsito e passar novamente a adido a esta D. G. P. aguardando retificação de transferência.

Saúde

Dentista — 1.º tenente Darcy do Nascimento Moderno, do C. P. Marambaia, por ter sido transferido para o Campo de Provas da Marambaia, e continuar em licença para tratamento de saúde em pessoa de sua família.

Veterinária

Tenente-coronel Rubens Muller de Almeida, da D. G. R. por ter de seguir a 20 do corrente para Saicã em comissão Reservada;

1.º tenente Milton Duarte de Souza, da Coudelaria de Avelar, por ter sido classificado, na Coudelaria de Avelar e ter sido permissão para gozar o trânsito no Rio;

Técnicos

Coronel Joaquim Ribeiro Monteiro, da F. R. por ter assumido a direção geral da Fábrica do Realengo;

Major José Teófilo de Siqueira, da 1a. D. L., por ter vindo ao Rio com permissão e dispensa;

Capitão Sérvulo Lisboa Braga, da 1a. D. L., por ter vindo de Pôrto Alegre, com dispensa e permissão.

Mestre de Música

2.º tenente Q .A. O. Guido D'Angelo, da D. P. S., por conclusão do restante das férias, relativas a 1954.

Movimentação

Cavalaria

Transferência — Por necessidade do serviço:

Q. O. e classifico no 3.º R. Rec. Mec., o capitão Attilio Palermo Júnior, do Q. S. G., de ordem do sr. ministro, sendo, em consequência exonerado das funções de ajudante de Ordens do general Milton Cezimbra, cmt. da 3a. D. C.

Q. S. G., o capitão Arthur Loureiro de Oliveira Filho, do Q. O, por ter passado a adido como se efetivo fôsse ao C. Instrução de Gericinó, de ordem do sr. ministro.

Classificação — Por necessidade do serviço,

2.º R. Rcn. Mec., os 2.ºs tenentes R-2 Conv. Nestor Carlos Fredizzi e Rodi Pedro Borguetti, ambos adidos à mesma Unidade.

Artilharia

Exoneração — Das funções de Instrutores dos Estabelecimentos de Ensino abaixo, os seguintes capitães, matriculados na Es. A. O., no corrente ano:

Augusto Cesar de Sá Rocha Maia, do C. I. E. Aé. T.; e Israel Behar, da Es. E. F. Ex.

Das funções que exercem nas Repartições abaixo, os seguintes capitães, por estarem matriculados na Es. A. O. no corrente ano:

Fernando Mercial Guimarães Gomez, do Q. G. da 2a. R. M.; Oswaldo Carmo Vargas, da 9a. C. R.; Roberto da Gama e Abreu, da Diretoria de Armamento.

Engenharia

Exoneração — - Das funções que exerce na Escola Superior de Guerra, por ter sido indicado para ir exercer outra comissão, o coronel Venitius Nazareth Notare.

Intendentes do Exército

Transfernêcia — Por necessidade do serviço:

Q. G. da Z. M. S., o 2.º tenente Q. A. O. Hernani Cruz, do E. R. M. I. 3a.

Retificação de transferência — Por necessidade do serviço: C. E. O. 9, o capitão Adhemar Machado Ribeiro, do Q. G. R. 1 e não E. R. S. 8.

Alteração de funções

Passa a responder pela chefia da S. 5. D. 2. D. P. A., o 1.º tenente do Q. A. O. Inf. Ezio Capelli, a contar de 4 do corrente mês.

Inclusão - designação

No estado efetivo desta Diretoria-Geral e designo para Chefe da S7-D2-DPS, o capitão Inf. Alciomar de Araújo Melo.

Desligamento

De adidos a esta Diretoria Geral, os seguintes:

Tenente coronel Inf. Hamilton Barreto de Barros, nomeado para a 13a. C. R. que entra em trânsito, a contar de 18 do corrente;

Major Inf. Leônidas de Salles Freire, por ter sido mandado ficar adido ao Q. G. da Z. M. C., de ordem do sr. ministro;

Capitão Inf. Isamel da Rocha Teixeira, transferido para o 1.º Btl. Pol.

Permissão

Concedida por esta D. G. P., para passar parte do trânsito:

Em São João Del Rei e Juiz de Fora, o capitão Int. Marco Aurélio Mourão, transferido para a Fábrica de Itajubá.

Retificação

Por haver saído com incorreção no B. I. n. 134, de 15 de junho corrente, publique-se novamente: "Férias — Concedo as férias relativas ao ano de 1954, ao coronel José Moacer de Salvo Castro, chefe da 2a. Div. DPA, a contar de 4 de junho corrente".

AVIAÇÃO

Instalada a Assembléia Geral da ICAO

A Venezuela reafirma a importância da obediência aos princípios reguladores do comércio aéreo

CARACAS, 19. Realizou-se hoje, com a presença do presidente da República, general Marcos Peres Gimenez, a primeira sessão plenária do décimo período de sessões da X Assembléia Geral da ICAO. O ministro das Comunicações coronel Luiz Felipe Llovera, pronunciou importante discurso, saudando os delegados estrangeiros e afirmando os princípios do entendimento e solidariedade entre tôdas as nações do mundo, ratificados pelos convênios da ICAO. Discursou também o sr. Edward Warner, presidente da Assembléia, em que estão presentes 398 delegados, de 51 países.

Destacamos os seguintes pontos mais importantes: "Esta Assembléia tem muito que discutir. O crescimento extraordinário e rápido da aviação civil, quadruplicou o tráfego aéreo de passageiros. Desde que a ICAO celebrou a sua primeira assembléia, duplicou o tráfego aéreo de carga, dentro dêste mesmo breve período e fêz com que o valor total dos serviços de transporte aéreo de todo o mundo ultrapassasse, em 1955, a 10 bilhões de bolivares. Em nenhuma parte foi mais verdadeiro o benefício econômico-social dessa enorme área que na América do Sul e Caribe. Como resultado dessa expansão, esta pujante capital chegou a ser um grande centro de transporte aéreo internacional. Atualmente em todo o mundo, a aviação civil tem espetacular futuro e nunca, como nos últimos dez anos, foi tão importante, como agora, para a ICAO olhar assim para o futuro e fazer planos intrépidos e imaginativos".

Do discurso do coronel Llovera Paez, ministro das Comunicações, após o elogio às atividades da ICAO, disse: "Sòmente com métodos coordenados e técnicos, a navegação aérea alcançará maior eficácia. Tôdas as resoluções e recomendações aprovadas pela ICAO são minuciosamente estudadas e incorporadas à nossa legislação aérea, como fundamento básico para o fortalecimento da estrutura jurídica da Diretoria da Aviação Venezuelana. Nossa preocupação com os problemas da aviação civil e pela circunstância de encontrar-se a Venezuela, por sua posição geográfica, no ponto de intersessão das grandes rotas aéreas foi o fundamento da nossa presença na ICAO. O govêrno da Venezuela deu sempre ampla aplicação às normas da estrutura que havería de dirigir os destinos da Aviação Civil".

Declarou ainda que a Venezuela ratificou o convênio de Roma e o protocolo de Varsóvia, e que, embora a Aviação Civil requeira maior liberdade para desenvolver-se, as nações devem regular a navegação aérea e o comércio, para impedir a violação dos princípios consagrados. Frizou que a Venezuela tem sempre como norma o espírito da Convenção de Chicago. Em 1945, existiam 14 aeroportos na Venezuela; hoje, existem 56. Disse ainda que o govêrno apoia a iniciativa privada e que a política aérea será sempre dentro do princípio da cabal reciprocidade e por isso, as assinaturas de todo os convênios com a Venezuela são bilaterais, que coordenam o comércio equitativo das rotas. J. G. de Souza "Correio da Manhã"

PROMOÇÕES E TRANSFERENCIAS PARA A RESERVA

Despachando na pasta da Aeronáutica, o presidente da República assinou os seguintes decretos: promovendo ao pôsto de 2º. Tenente e, nêste pôsto, concedendo transferência para a reserva remunerada da Aeronáutica ao 2º. Sargento Armando Ferreira do Amaral, promovendo-o ainda ao pôsto de 1º. Tenente; promovendo ao pôsto de 2º. Tenente e, nêste pôsto, concedendo transferência para a reserva remunerada da Aeronáutica ao Suboficial José Jeronimo Batista, promovendo-o ainda ao pôsto de 1º. Tenente; promovendo ao pôsto de 2º. Tenente e, nêste pôsto, concedendo transferência para a reserva remunerada da Aeronáutica ao 1º. Sargento Nilo de Oliveira Lucena; promovendo ao pôsto de 2º. Tenente e, nêste pôsto, concedendo transferência para a reserva remunerada da Aeronáutica ao 1º. Sargento Duval Santos de Araújo, promovendo-o ainda ao pôsto de 1º. Tenente; promovendo ao pôsto de Segundo Tenente e, nêste pôsto, concedendo transferência para a reserva remunerada da Aeronáutica ao 1º. Sargento Adão Francisco Alves, promovendo-o ainda ao pôsto de 1º. Tenente; promovendo ao pôsto de Segundo Tenente e, nêste pôsto concedendo transferência para a reserva remunerada da Aeronáutica ao 1º. Sargento Décio Fernandes, promovendo-o ainda ao pôsto de 1º. Tenente; promovendo ao pôsto de 2º. Tenente e, nêste pôsto, concedendo transferência para a reserva remunerada da Aeronáutica ao 1º. Sargento Antônio de Almeida Madureira, promovendo-o ainda ao pôsto de 1º. Tenente; promovendo ao pôsto de Segundo Tenente e, nêste pôsto, concedendo transferência para a reserva remunerada da Aeronáutica ao 2º. Sargento Oswaldo Montebelo Barbosa; promovendo ao pôsto de 2º. Tenente e, nêste pôsto, concedendo transferência para a reserva remunerada da Aeronáutica ao 2º. Sargento José Francisco Dias Junior; promovendo ao pôsto de 2º. Tenente e, nêste pôsto, concedendo transferência para a reserva remunerada da Aeronáutica ao 3º. Sargento Walmir Casaes; promovendo ao pôsto de 2º. Tenente e, nêste pôsto, concedendo transferência para a reserva remunerada da Aeronáutica ao 3º. Sargento Cyro Cunha Reis; promovendo ao pôsto de 2º. Tenente e, nêste pôsto, concedendo transferência para a reserva remunerada da Aeronáutica ao 1º. Sargento Oswaldo Almeida de Oliveira, promovendo-o ainda ao pôsto de 1º. Tenente; promovendo ao pôsto de 2º. Tenente e, nêste pôsto concedendo transferência para a reserva remunerada da Aeronáutica ao 1º. Sargento João Vieira de Andrade, promovendo ainda ao pôsto de 1º. Tenente; promovendo ao pôsto de 2º. Tenente e, nêste pôsto, concedendo transferência para a reserva remunerada da Aeronáutica ao 1º. Sargento Francisco Chicó de Lima, promovendo-o ainda ao pôsto de 1º. Tenente; promovendo ao pôsto de 2º. Tenente e, nêste pôsto, concedendo transferência para a reserva remunerada da Aeronáutica ao 3º. Sargento José Cândido de Mello; promovendo ao pôsto de Segundo Tenente e, nêste pôsto concedendo tranferência para a reserva remunerada da Aeronáutica ao 3º. Sargento Carlos Apolinário dos Santos; considerando promovido ao pôsto de 2º. Tenente o 3º. Sargento reformado Tarciso da Silva Rios; reformando "ex-oficio", no pôsto de Segundo-Tenente o 1º. Sargento Alair Barros, promovendo-o ainda ao pôsto de Primeiro Tenente; retificando o Decreto que promoveu à graduação de Suboficial o falecido 1º. Sargento reformado Raymundo Pires de Moraes, para o fim de considera-lo promovido ao pôsto de Segundo Tenente; reformando "ex-oficio", no pôsto de Segundo Tenente o 1º. Sargento Miguel Bonzani da Silva, promovendo-o ainda ao pôsto de 1º. Tenente;

AVISO AOS AVIADORES

Através do Aviso n. 118, de 20-6-56, a Diretoria de Rotas Aéreas presta à navegação aérea, as seguintes informações:

ANÁPOLIS — Rádio-farol prefixo AN, freqüência de 250 quilociclos, restabelecido;

RIO DE JANEIRO — Aeródromo de Manguinhos, impraticável;

SALVADOR — Pista dezesseis-trinta e quatro praticável, sòmente, para aeronaves até as do tipo T-7;

SÃO JOSE' DOS CAMPOS — Pista quinze-trinta e três praticável;

. UBERABA — Pista sete-vinte e cinco impraticável.

MÉDICOS CIVIS A SERVIÇO DA AERONÁUTICA

Em virtude de portaria assinada pelo ministro Henrique Fleiuss foram credenciados os drs.: Mario Ferrari Valls, Edly Valença Pereira da Silva e Newton Carlos Degrazia, residentes na cidade de Uruguaiana — Est. do Rio Grande do Sul, para procederem naquela cidade aos exames médicos iniciais e aos de revalidação dos candidatos a pilôto e dos pilotos de turismo.

NOVO CENTRO DE PESQUISAS AERONÁUTICAS

LONDRES, 20. Será construído na Grã-Bretanha um novo centro de pesquisas e projetos de aviões e armas teledirigidas. A iniciativa em questão coube à Armstrong Witworth, do grupo Hawker Siddeley, que a ela destinou um milhão de libras esterlinas.

O projeto compreende a reconstrução da maior parte das fábricas que a empresa possui, e nas obras a realizar-se está incluído o levantamento de laboratórios e salas para trabalhos experimentais. Entre o equipamento já encomendados figura um novo "cérebro eletrônico" com que os projetistas poderão determinar o rendimento das unidades por êles produzidas. Em câmaras pressurisadas serão experimentados metais, submetidos a condições climáticas que variarão desde o frio-polar até o calor sul-tropical. B.N.S.

Entram em ação os "Vagões Voadores"

300 pára-quedistas saltarão amanhã em Gramacho — Confraternização entre soldados e aviadores

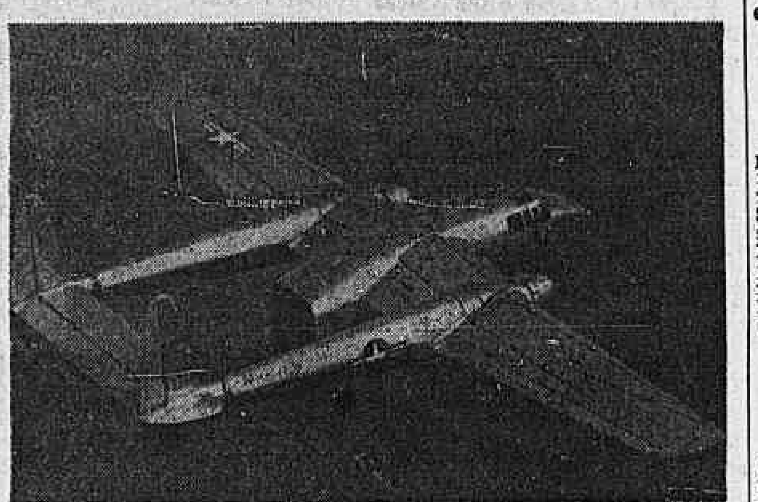

C-82, o "vagão voador"

Terá lugar amanhã, 22, sexta-feira, no 2º. G.T., Campo dos Afonsos, a solenidade de transição da utilização, pelo Núcleo de Divisão Aero-Terrestre do Exército, dos aviões C-47 (Douglas) para os aviões C-82 (Vagão Voador), da Fôrça Eérea Brasileira.

O comandante do 2º. G.T. organizou o seguinte programa: 8 horas — Compromisso à Bandeira Nacional pelos recrutas daquela Unidade, seguindo-se da troca de flâmulas entre os pára-quedistas do Exército e os aviadores da FAB; 10 horas — Início da competição esportiva; 10,15 horas — Decolagem de três aviões Douglas e 7 Vagões Voadores, transportando cêrca de 300 pára-quedistas do Exército.

O lançamento desses pára-quedistas será feito no Campo do Gramacho, quando então terão oportunidade de colocar em execução o novo conceito de envolvimento vertical da guerra moderna que, com a recente aquisição dos oviões C-82 pela FAB, foi introduzido na instrução tática do Núcleo de Divisão Aero-Terrestre do Exército Brasileiro, 12 horas — Lanche oferecido às autoridades e convidados presentes.

TRANSFERÊNCIAS E DISPENSAS DE OFICIAIS

Foram assinados pelo ministro da Aeronáutica:, os seguintes atos: transferindo, por necessidade do serviço: para o COMTA, o maj. Rubem Rey, da Base Aérea de Belém; e o major av. Clovis Neiva de Figueiredo, do Núcleo de Parqu d Aro redo, do Núcleo de Parque de Aeronáutica de Recife; para a Diretoria de Material da Aeronáutica, o maj. int. Jovino Joaquim dos Santos, da Base Aérea de Salvador; dispensando, por necessidade do serviço, o maj. int. José Adelario Barreto, das funções que exerce na Diretoria do Material, passando a adido à Diretoria do Pessoal, para todos os efeitos; classificando, por necessidade do serviço, no gabinete do ministro, o maj. av. eng. Luciano Guimarães de Souza Leão; dispensando o major da arma de Infantaria do Exército, Leônidas de Salles Freire, das funções de instrutor de Fôrças Terrestres que exerce na Escola de Aperfeiçoamento de Oficiais da Aeronáutica.

VAI ASSUMIR O SUB-DIRETOR DE P.L.D.I.A.

Está marcada para hoje, 21, às 16 horas, a cerimônia de posse do brigadeiro Artur Alvim Camara, nas funções de subdiretor de Planejamento e Legislação da Diretoria de Intendência da Aeronáutica. O ato contará com a presença do diretor-geral de Intendência e outras altas patentes da Aeronáutica.

120 PÁRA-QUEDISTAS SALTARÃO EM BELO HORIZONTE

BELO HORIZONTE, 20 (Da Sucursal). Nos dias 14 e 15 de julho próximo, realizar-se-á nesta Capital uma interessante demonstração de pára-quedismo militar. Saltarão sôbre a cidade 120 pára-quedistas do Exército, inclusive 40 oficiais.

LANÇAMENTO DE PÁRA-QUEDISTAS

Cêrca de 300 pára-quedistas serão lançados no campo do Gramacho — Solenidades no 2.º Grupo de Transporte — Transição da utilização dos aviões Douglas para os vagões voadores

Terá lugar amanhã, 22 do corrente, no 2.º Grupo de Transportes, Campo dos Afonsos, a solenidade de transição da utilização, pelo Núcleo de Divisão Aeroterrestre do Exército, dos aviões C-47 (Douglas) para os aviões C-82 (Vagão Voador), da Fôrça Aérea Brasileira.

O comandante do 2.º Grupo de Transporte organizou o seguinte programa:

8 — horas — Compromisso à Bandeira pelos recrutas daquela Unidade, seguindo-se da troca de flâmulas entre os pára-quedistas do Exército e os aviadores da Fôrça Aérea Brasileira.

10 horas — Início de competição esportiva.

10,15 — Decolagem de três aviões Douglas e 7 Vagões Voadores transportando cêrca de 300 pára-quedistas do Exército. O lançamento dêsses pára-quedistas será feito no Campo do Gramacho, quando então terão oportunidade de colocar em execução o novo conceito de envolvimento vertical da guerra moderna que, com a recente aquisição dos aviões C-82 pela Fôrça Aérea Brasileira, foi introduzido na instrução tática do Núcleo de Divisão Aeroterrestre do Exército Brasileiro.

12 horas — Lanche oferecido as autoridades e convidados presentes.

FESTA JUNINA NO CLUBE DE AERONÁUTICA

Organizado pelo Departamento Recreativo do Clube de Aeronáutica serão realizadas na sede daquela entidade, grandes festividades no próximo dia 23, véspera de São João. Dado o esmero com que foi organizado o programa, as festas juninas da agremiação dos oficiais da Fôrça Aérea Brasileira prometem alcançar grande brilhantismo. As danças serão animadas pela orquestra de Gentil Guedes e pelo conjunto caipira de Pereirinha, da Rádio Mayrink Veiga.

As reservas de mesas poderão ser solicitadas na Secretaria do Clube, à Praça Marechal Ancora.

RECEBIDOS PELO MINISTRO

O ministro Henrique Fleiuss recebeu em audiência, entre outras pessoas, os srs. brigadeiro João de Almeida, capitães-de-mar-e-guerra Luiz Irimá de Miranda e João dos Santos Costa, dr. A. Raupp, general Jean Ducousse-Tassel e major Gilberto Cordeiro de Miranda.

PÁSCOA DOS MILITARES

Realiza-se, no próximo dia 22, sexta-feira, a Páscoa dos Militares, promovida pela União Católica dos Militares. Para a cerimônia a U.C.M. está convidando tôdas as famílias de oficiais, sargentos, cabos e soldados a fim de assistirem aos atos que serão celebrados naquele dia, no Campo de Santana. O Diretório da U.C.M., reiterando o convite acima, espera o comparecimento, de todos os militares católicos residentes e em trânsito nesta Capital e famílias.

NOTÍCIAS DA CENTRAL DO BRASIL

Extinta a Seção Técnica de Medicina do Serviço de Saúde — O diretor da Central do Brasil baixou portaria, extinguindo, no Serviço de Saúde dessa ferrovia, a Seção Técnica de Medicina, cujas atribuições ficarão subordinadas ao Assistente do aludido Serviço.

Servidores designados para funções gratificadas — Por ato de ontem, o diretor da Central do Brasil designou os Agentes Napoleão de Freitas Ramalho e Norival José de Oliveira para exercerem as funções de Encarregado do Ponto da IRT-1, da 1.ª Superintendência Regional dos Transportes e Radiotelegrafista da Estação D. Pedro II, respectivamente.

Transferência de funções — O diretor la Central do Brasil assinou atos, transferindo "ex-officio", Iracy Ferreira Penna, Artífice, ref. "24", lotado na IL-3, da 1.ª Superintendência Regional dos Transportes, para a série de Mestre de Oficina, com a mesma referência; Almiro Bernardes Dias, Trabalhador, ref. "20", lotado no Serviço de Subsistência Reembolsável, para a série de "Servente", na mesma referência; Antônio Mendes de Oliveira, Trabalhador, ref. "19", lotado na 3.ª Superintendência Regional dos Transportes, para a série funcional de Auxiliar de Estação, na mesma referência; José le Matos, Artífice, ref. "24", lotado na II-3, da 1.ª SRT, para a série funcional de Mestre de Oficina, na mesma referência; José de Abreu, Trabalhador, ref. "19", lotado na 2.ª SRT, para a série funcional de Auxiliar de Estação, na mesma referência, finalmente, Francisco Ribeiro Filho, Trabalhador, ref. "19", lotado no Serviço de Subsistência Reembolsável, para a série funcional de Servente, na mesma referência.

Licenças especiais — Foram concedidas pelo diretor da Central do Brasil, licenças especiais aos seguintes servidores da Estrada: Alfredo Martiniano, lotado em Conselheiro Lafaiete, Estado de Minas; Herondines Alves da Rocha, lotado em Deodoro e João Ferreira da Silva, lotado em Alfredo Maia.

Processo administrativo — O diretor baixou portaria, designando uma comissão de servidores da Estrada integrada pelo engenheiro Paulo de Tarço Costabile, o Agente Odorico Cecílio de Aquino e o Auxiliar de Escritório, João Francisco da Costa para, sob a presidência do primeiro, apurar as causas, responsabilidades e conseqüências do acidente ocorrido com o trem N-6 quando em manobras no pátio da estação de Sete Lagoas, em Minas Gerais, no dia 14 do corrente mês.

Transferência da função — Por ato de ontem, o diretor transferiu, "ex-oficio", Astri Maurity, Auxiliar de Artífice, ref. "19", lotado na IL-12, da 3.ª Superintendência Regional dos Transportes, para a série funcional de Auxiliar de Trem, com a mesma referência, lotando-o na Chefia Regional de Passageiros, da 1.ª S. R. T.

Licenças especiais — Foram concedidas, pelo diretor licenças especiais aos seguintes servidores da Estrada: — Américo Baptista Alves, lotado em Conselheiro Lafaiete; — Caldas da Silva Santos, Gil da Silva Franco, João de Sá Patrocínio, Laudelino Cecílio de Aquino, lotado em Sete Lagoas, Manoel de Almeida, Ovídio Pereira Cabral, Randolpho José Dias e Raul Soares Júnior.

JUSTIÇA MILITAR

Absolvido o major por falta de provas

O Conselho Especial de Justiça da 1a. Auditoria de Guerra, absolveu o major Syro Campelo Palhares, denunciado por crime de peculato, como responsável de diferença na carga de alfafa, na importância de cêrca de nove mil cruzeiros.

O Conselho Especial sob a presidência do cel. Azuil de Lima Franklin, tendo como juízes os coronéis Sylvio Pereira da Silva, Acyr Pitanga Seixas e José Matnart de Oliveira, com a assistência jurídica do auditor Adalberto Barreto, fundamentou sua decisão na falta de provas concretas do delito atribuído ao oficial, considerando que tratando-se de mercadoria de fácil depreciação, a quantia dada como falta, é irrisória considerando a quantidade armazenada.

A acusação foi sustentada pelo promotor Amador Cysneiros do Amaral e a defesa a cargo do advogado Sylvio Guimarães.

Julgamento do capitão Miranda

O Conselho Especial de Justiça da 3a. Auditoria de Guerra, sob a presidência do cel. José Francisco de Faria Neto e assistência jurídica do auditor Franciano Anselmo Chagas, julgou, ontem, o capitão do Exército Antônio de Miranda Lima, denunciado por crime de falsificação, em virtude de ter alterado documentos, com a finalidade de ser efetivado no cargo de professor do magistério militar.

O Conselho foi composto pelos tenente cel. Ajax Mendes Corrêa, majores João Garcia de Abreu e Lima e Alfredo Ferreira Botelho. Na acusação funcionou o promotor Walter Wigderowtx e como escrivão o oficial judiciário Waldimir Figueiredo.

O referido Conselho o absolveu por unanimidade por improcedência da denúncia.

Julgamento do ten. Bustamante

O Conselho Especial de Justiça da 1a. Auditoria de Guerra, sob a presidência do cel. Paulo Joaquim Lopes e orientação jurídica do auditor Adalberto Barreto, julgou, ontem, o 2.º tenente José Maria Lopes da Costa, denunciado por crime de agressão contra colega, tendo sido condenado a 3 meses por maioria.

Cumpriu a pena e não foi licenciado

Sob a alegação de já haver cumprido a pena a que foi condenado por crime de deserção e de estar tempo de serviço militar concluído, José Laércio da Silva, da guarnição de S. Paulo, pediu, ontem, "habeas corpus" ao Superior Tribunal Militar para ser licenciado, visto sua permanência nas fileiras constituir uma coação da parte de seu comandante. A medida foi autuada e distribuída, devendo ser julgada na próxima sessão daquele alto Tribunal.

Julgados os acusados de atividades subversivas na Base Aérea de Gravataí

O Superior Tribunal Militar encerrou ontem, o julgamento iniciado a 18 do corrente, do major aviador Fortunato de Oliveira e outros, acusados de atividades subversivas na Base Aérea de Gravataí, R. G. doSul. A decisão, por terem sido os réus absolvidos na instância inferior, só será tornada pública na sessão de amanhã daquela alta Côrte de Justiça, achando-se, por êsse motivo, considerada secreta. Podemos informar aos nossos leitores, que os prognósticos sôbre a referida decisão eram os mais sombrios, muito embora procurássemos saber se os acusados foram ou não absolvidos.

PELOS QUATRO CANTOS DO RIO

JOSÉ ÁLVARO

VOLTA

A sra. Teresinha Muniz Freire, que se encontra em Roma, está sendo esperada de volta ao Brasil dentro de quinze dias. Já a viagem da sra. Napoleão Alencastro Guimarães se prolongará por mais tempo.

HOJE:

— Estréia da cantora Leny Eversong no Meia-Noite.

ANTES QUE ME ESQUEÇA:

— Já regressaram a Paris a recordista mundial de pára-quedismo Colette Duval e seu noivo, Gil Delamare.

— A sra. Anna Amélia Queiroz Carneiro de Mendonça, como presidente, irá assistir ao baile de São João que a Casa do Estudante do Brasil, através do seu Setor Residencial, promoverá no próximo domingo, às 19 horas.

— O sr. Waldemar Tôrres, com a sua característica gentileza, está convidando para mais sessões especiais, desta feita, do filme da Metro "Convite à Dança" (Invitation to the Dance), com Gene Kelly, Tamara Toumanova, Igor Youskevitch, Claire Somber, Diana Adams, Tommy Rall, Belita e Carol Haney. Os apreciadores do "ballet", principalmente, deverão vibrar com esta fita.

— Não houve acôrdo prévio entre êste cronista e Jacinto de Thormes para apresentar a sugestão de ontem referente à mudança do local do desfile de "Miss Brasil". Pura coincidência...

— Amanhã, a esperada festa junina do Lagoinha Country Club, com desfile de trajes caipiras. Às 22 horas.

— O casamento Solbiatti-Mayrink Veiga vai atrair um numeroso grupo da sociedade carioca para São Paulo.

— Conheço uma moça de sociedade que, pela sua beleza, pela sua elegância e pelo seu físico, reúne todos os requisitos para "Miss Brasil"; se ela se candidatasse em 57, aposto como não haveria vaias...

— O sr. Roberto Rocha cismou agora de só andar bem acompanhado... Em Quitandinha, por exemplo.

A LAUREADA

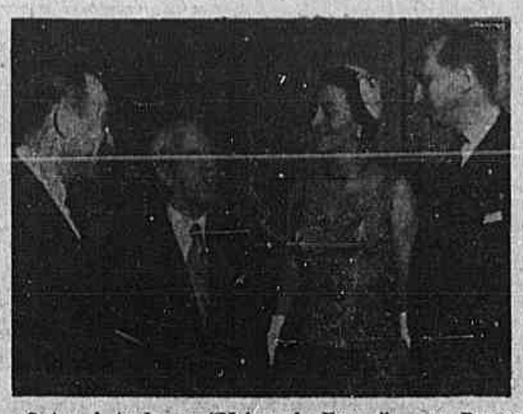

Ontem à tarde, na "Maison de France", o sr. Raymond Guélis, representante de "La Revue Française", convidava para "cock-tails" em homenagem à sra. Marina Martins de Carvalho, que se laureara num recente concurso literário promovido pela sua revista, uma das mais luxuosas da França. O concurso fôra aberto a brasileiros com menos de 40 anos, que poderiam abordar um dêstes três gêneros: conto, novela e reportagem. Atraída pelo prêmio (viagem de ida e volta a Paris), a sra. Marina Martins de Carvalho, que nunca experimentara seus insuspeitados pendores literários, resolveu concorrer com um conto sôbre a vida interior de uma professôra, tendo se saído airosamente do certame. Deverá embarcar em fins de agôsto e se demorará na Europa, pelo menos um ano, pois pretende fazer um curso de psicologia na Sorbonne.

A foto, obtida durante a reunião de ontem, mostra, da esquerda para direita, o sr. Raymond Guélis (de "La Revue Française"), o sr. Herbert Moses, a laureada Marina Martins de Carvalho e o conselheiro sr. de Gernissel, que se encontra à frente da Embaixada de França na ausência do sr. Hardion.

De São Paulo:

Aniversariou, ontem, o sr. André Matarazzo Filho.

Já nesta cidade, de onde não mais sairão antes de seu casamento, os noivos Carmen Therezinha Solbiati e Tony Mayrink Veiga.

O cronista social Matos Pacheco festejou o seu aniversário, na residência do sr. e sra. Hélio Souto (ela, nascida Maria Helena Morganti).

O sr. José Renato Santos Pereira será homenageado pelos intelectuais paulistas por ter sido nomeado para diretor do Instituto Nacional do Livro.

De Nova York:

O teatrólogo Arthur ("A Morte de um Caixeiro Viajante") Miller, já divorciado, continua desmentindo os rumores de seu próximo casamento com Marilyn Monroe. Aliás, em entrevista recente à imprensa, Miller assim se expressou quando inquirido se iria escrever uma peça especialmente para a estrêla de Hollywood: "Não sei como escrever uma peça especialmente para alguém, mas ficaria satisfeito se houvesse algum papel em minhas peças para ela."

A milionária Pamela Joan Woolworth, de 26 anos, anunciou seu casamento com Bernard F. Combedale, banqueiro francês residente nesta cidade. Pamela já era herdeira de considerável fortuna, mas, há pouco tempo, montou uma grande loja de modas na Califórnia e se tornou co-proprietária da maior companhia americana do Paraguai, que detem dois milhões de acres e 65.000 cabeças de gado.

De Londres:

Tendo viajado por via marítima, chegou à Inglaterra o Marajá de Morvi, acompanhado de seu secretário particular, de dois criados e de um cozinheiro. O Marajá é um notório turfista e veio assistir às corridas de Ascot.

REGISTRO SOCIAL

NATALÍCIOS

Fazem anos hoje os jornalistas Mário Lisboa Barbosa, Jarbas Caldas, Lamartine da Fonseca Almeida, Álvaro Alberto da Gama Cerqueira, ministro Jayme de Barros Gomes, Oscar Gomes de Oliveira e Áscendino Leite.

— Transcorre hoje o aniversário natalício do sr. Antonio Gonçalves Martins, diretor dos Armazéns Frigoríficos das Emprêsas Incorporadas ao Patrimônio Nacional.

— Faz anos hoje a srta. Zenith Chaves Gama que por êsse motivo oferecerá hoje, em sua residência, uma recepção às pessoas de suas relações de amizade.

— Transcorre hoje o aniversário natalício do sr. Garvasio Bertrand de Macedo Fernandes, estimado funcionário do Jockey-Club Brasileiro.

—⊙—

CASAMENTO

Realiza-se no dia 23 do corrente, às 18 horas, na igreja de N. S. das Graças, em Mesquita, Estado do Rio, o enlace metrimonial da srta. Odette do Nascimento, filha do sr. Vicente Patrício do Nascimento e de d. Oneida Loreto do Nascimento, com o sr. José Rodrigues Veiga.

—⊙—

BODAS DE OURO

O desembargador aposentado, dr. Tancredo Alves e sua espôsa, senhora Eponina Mafra Alves, membros de tradicionais famílias de Minas Gerais, celebrarão amanhã, dia 23, suas Bodas de Ouro. Por êsse feliz acontecimento, os filhos do casal mandarão rezar missa, às 9 horas, na Igreja São Bom Jesus do Calvário, à rua Conde de Bonfim n. 50. Após a cerimônia, o casal receberá as pessoas de suas relações de amizade na residência de seu filho mais velho, o dr. José Bernardino Alves, na rua Satamini n. 77, onde lhes oferecrá uma taça de campanha. O desembargador Tancredo Alves e sua espôsa tem 10 filhos e 21 netos, sendo aqueles os drs. José Bernardino Alves, Fernando e Paulo, o capitão Aluízio Tancredo Alves, os senhores André, Jorge e Antonio Mafra Alves, a senhora Noeli Alves Dontato, espôsa do dr. João Donato; a senhora Nemar Alves de Paula, espôsa do dr. Alvino de Paula, médico e membro da Academia Nacional de Medicina, e a senhora Maria de Lourdes Alves Gomensoro, espôsa do sr. Leopoldo Gomensoro, alto funcionário do Banco do Brasil.

—⊙—

FESTAS

A festa típica que a Associação dos Artistas Brasileiros organizou para hoje, no Hotel Glória, foi transferida para o dia 27, por causa do mau tempo. Mas, a festa promete ser bastante concorrida, pois haverá danças, leilão de prendas e baianas autênticas no recinto.

— Estêve animada a festa junina de ontem no Eldorado Danças, com o tradicional casamento caipira, todos os presentes com trajes próprios.

—⊙—

VIAJANTES

A bordo do "Conte Grande", seguiu para a Europa, em companhia de sua mãe, a jornalista srta. Marina C. Valeriano Machado.

—⊙—

FALECIMENTOS

Faleceu ontem o antigo jornalista, Antonio Cid Loureiro Junior.

Conserve o encanto dos seus móveis, usando no limpeza ÓLEO DE PEROBA

Lambretta

Distribuidores: Cogema
Av. Mem de Sá. 171
Tel.: 52-5653

Em sessão solene, assumiu a presidência do Sindicato do Comércio Varejista de Automóveis e Acessórios do Rio de Janeiro, o sr. Osvaldo Benjamim de Azevedo, que é também um dos diretores da PROPAC. Na foto o novo presidente quando discursava por ocasião da posse.

O que sua casa precisa pelo preço mais baixo da cidade

em tôdas as côres e larguras.

PASSADEIRAS PARA FORRAÇÃO (CARPET e STANDARD) m2 - Cr$ 570,00

A vista ou a prazo pelo CREDI-NUNES

ASA UNES

65 - Rua da Carioca - 67 - Fone . 22-6074
1107 - Av. Copacabana - 1107 - Fone: 27-6069

BRIDGE

NOTÍCIA DA FEDERAÇÃO CARIOCA DE BRIDGE: O SUCESSO DO TORNEIO TIPO "A"

Cedemos estas colunas de hoje ao nosso antigo "olheiro" junto à Federação Carioca de Bridge — um tanto arredio, aliás, nos últimos tempos — abrindo espaço para a sua notícia do torneio, "tipo A", realizado por essa Federação.

Dentre os jogos programados anualmente pela Federação Carioca de Bridge, merece destaque o torneio denominado "Tipo A", pelas suas características especiais. Trata-se de um torneio de duplas constituídas pelos jogadores mais destacados, em parceria com outros de menor experiência ou recentemente iniciados no Bridge. Por exemplo, um mestre sòmente pode participar com um principiante ou sem qualquer atuação de destaque em competições oficiais; a seguir os "Veteranos" podem formar dupla com jogadores de melhor experiência, porém sem alta classificação, e, finalmente, os jogadores que detenham baixa classificação podem formar dupla entre si. Com outras palavras, é um torneio onde os jogadores novos encontram magnífica oportunidade para competir em parceria com jogadores consagrados ou pelo menos de grande experiência. Para dar uma melhor idéia do sucesso social e técnico alcançado nesta modalidade de competição bridgística, eis o que se verificou no torneio realizado quinta-feira passada, dia 14, na Sede do Bridge Clube do Rio de Janeiro: formaram-se 28 mesas, com 112 bridgistas, com êstes resultados obtidos pelos "brotos" e respectivos parceiros.

Em NORTE-SUL: Baby Machado da Costa, evidenciando grandes progressos e tendo como parceiro Alvaro Reis, venceu na sua linha com a percentagem de 61,4%; Armando Couto, com Carlos Souto, colocou-se em 2.º lugar com 60,0% numa atuação muito boa; Magali Faria com João Miranda Jordão, formando talvez a dupla mais forte da competição, conquistou o 3.º lugar com 59,4%, jogando esplendida partida; em 4.º lugar, com 57,2%, Emeric Lanyi, com Américo de Oliveira, teve muito boa atuação. Classificaram-se ainda: Sil via Freitas Lima com Evangelina de Oliveira: 53,9%; K. Kennedy com Eva Garty: 52,8%; Leonidio Pereira com J. Castello Branco: 52,7%; Decio Coutinho com Cezar Rocha: 52,2%; Odette Lange (prestando muita atenção ao jógo) com João José de Figueiredo: 52,2%; Annelise Mendel com Horacio Gonzales: 51,6%; Igor Pokatow com Albert Grant: 51,1%; Luzia Machado da Costa com Ria Petzold: 51,0%; Mme. Méghe com Carlos Siqueira: 50,8%; Edgar Souto de Oliveira com Pericles Carvalho: 50,6%; Maria Edina Telles com Renato Barbosa de Oliveira: 50,3% Elizabeth Reis com Suzon Méghe: 50,3%. Não atingiram à média, porém com boa atuação em determinadas jogadas: Matilde Bunea com Rosita Figueira de Mello (uma das duplas favoritas); Vera Dutra da Fonseca com Pedro Rubens; José F. Coelho com Eduardo Nahmias; Margarida S. da Costa com a Campeonissima Lilita Vasconcellos; Celia Assumpção com Miguel Pereira Filho (não fôsse um contrato de 3 copas!...); Vital de Castro com Negra Miranda Jordão (evidenciando méritos para melhor classificação); Manoel Tavares Souza com Milton Alvarenga; Diva Santos com Yaciara Taboada; Thea Hirschfeld com Selda C. de Almeida e Maria Espinola com Agostin Ornellas.

Em ESTE-OESTE: A. Gross, com Illes Politzer, de São Paulo, venceu muito bem nesta linha com a esplêndida percentagem de .... 63,8%; Eduardo Rêgo, com Gustavo Figueira de Mello, estreou brilhantemente com um 2.º lugar e 61,6%, evidenciando tratar-se de um bom bridgista: Betty Fontes, com Sebastian Lafuente, jogou uma partida muito boa colocando-se em 3.º com 56,6%; Maria Adelaide Gordilho, com Elmira Leosinger, em grandes progressos, atingiu o 4.º lugar com 56,1%. Ainda obtiveram classificação: Robert Hahn com H. Lacerda: 54,7%; Leon Spunt com Jean Gesztesi: 54,4%: Maria Augusta Coelho com Francisco Glicerio Netto: 53,8% Edgar Gordilho com Hermes da Fonseca: 52,7%; Ludwig Lissau com Teresinha Lissau: 52,8%; Raul Macedo com João Themudo: 52,2%; Eva Ferchheimer com Rubem Coelho dos Santos: 52,2%; Robert Sengery com Ruy Fioravanti (não repetindo atuação anterior quando a dupla venceu um torneio desta classe): 52,1%; Manoel Fontes com João Murtinho: 51,9%; Franklin Palmeira com Ademar Fonseca: 50,0%. Não se classificaram, apesar de realizar boas jogadas: Maria José Araujo com Alberto Pastor; Francisco Carvalho com Luiz Fernando Cezar de Andrade (o primeiro estreando com boas perspectivas e o Luiz Fernando vindo do Amapá expressamente para êste torneio); Francisco Santoro com Eni Rastelli; Nelly Macedo com Zaira Rocha; Apius Fabrizzi com Durval Vianna; Lucio Andrade com Adolfo Millmann; Maria Lima com Otavio de Faria (prometendo melhor performance): Amelia Carvalhais com Lilly Carvalhais; Maria Cristina Themudo com Afranio Moreira; Clovis Mascarenhas com Jayme Dutra da Fonseca; João Dutra com Maria de Lamare; Dulce Garcia com Carlos S. Costa; Marcillo Barbosa com Othon Nogueira e Celina Castro com Marina Faria numa noite pouco feliz, mas só no Bridge, porquanto nelas sobravam elegância e simpatia.

—

Dador, Sul. Ambos os lados vulneráveis:

Este, um exemplo típico de que às vêzes, em torneio, os parceiros adotam uma solução errada, ao subestimar a contagem do jógo em naipe pobre.

Em uma das mesas (a mão foi realmente jogada num torneio de quadras, em Londres), Sul e Norte levaram as declarações neste sentido: "1 Ouros" — "2 Paus"; "2 Ouros" — "Passo". Isto é, Sul ficou com o contrato, em "2 Ouros", cumprido com uma "overtrick" e deixando que a dupla marcasse 410 pontos.

Na outra mesa, Sul achou preferível mostrar, desde logo, o naipe caro: "1 Espadas". Norte pediu "1 sem trunfos" e o abridor remarcou "2 Ouros", ao que Norte preferiu "2 Espadas", em que ficou o contrato. Sul fêz cinco vazas, apenas, resultado péssimo para a sua equipe.

—

Um problema:

Trunfos: Paus. Oeste sai fazendo o Ás de Espadas e continua com o 2 de Paus. Sul deverá completar 11 vazas. Como?

A solução, no próximo domingo.

BODAS DE PRATA — Festejou, ontem, suas bôdas de prata o casal sr. Luiz Adriano Xavier Brandão e sra. Lygia da Motta Xavier Brandão. Às 11 horas, foi celebrada missa em ação de graças, na Catedral Metropolitana, e à noite, foi oferecida recepção às pessoas das relações de amizade da família, no Social Ramos Clube. Na foto, o casal Xavier Brandão, após a solenidade religiosa.

SEPULTADO, ONTEM, O ENGENHEIRO FRANCISCO DE SOUZA

Realizou-se ontem, no Cemitério de São João Batista, o sepultamento do engenheiro Francisco Xavier de Souza, diretor do Serviço de Meteorologia, falecido em conseqüência de crise cardíaca.

A fim de permitir que os funcionários pudessem acompanhar o enterro, o ministro Ernesto Dornelles determinou a suspensão do expediente naquele órgão, bem como a dispensa dos funcionários das outras repartições do Ministério da Agricultura, depois das 16 horas.

VEM AO RIO O CIRURGIÃO HOLANDÊS NOORDYK

Está sendo esperado depois de amanhã, nesta Capital, o dr. Johanes A. Noordyk, ilustre cirurgião holandês, docente livre e chefe da clínica do Departamento de Cirurgia Geral da Universidade de Leide.

O dr. Noordyk fará duas conferências, no Centro de Estudos do Hospital dos Servidores do Estado e no Colégio Brasileiro de Cirurgiões, respectivamente sôbre "Tratamento da Úlcera Péptica Perfurada" e "Tratamento da Doença de Hirschprung", em datas que serão oportunamente anunciadas.

HOMENAGEADO PELO COMÉRCIO O PRESIDENTE DA A.B.I. — A Globex Importadora e Exportadora S.A., associando-se às manifestações que estão sendo tributadas ao sr. Herbert Moses pela passagem de seu jubileu de prata na presidência da Associação Brasileira de Imprensa, prestou-lhe significativa homenagem na última segunda-feira, por ocasião da inauguração da loja "Ponto Frio" da Rua Senador Dantas, 44. Na oportunidade, assistido por numerosas personalidades, o sr. Herbert Moses descerrou uma placa em bronze, alusiva ao seu jubileu, colocada em lugar de honra na nova loja. Saudando o homenageado discursaram os srs. Alfredo Monteverde e Bernardo Chaladovsky, respectivamente, diretor-presidente e diretor-comercial da "Globex". Agradecendo falou por fim o sr. Herbert Moses. No clichê, o presidente da A.B.I., cercado pelos srs. Chaladovsky, Monteverde e outros diretores e convidados.

HOMENAGEM PÓSTUMA A ACADÊMICO ESPANHOL

MADRI — A Real Academia Espanhola rendeu homenagem à memória do acadêmico Agustin González Amezua recentemente falecido. O Secretário perpétuo sr. Júlio Casares, leu na ocasião os numerosos pêsames recebidos, em sua maioria procedentes das Academias da América. O acadêmico correspondente da Bolívia, em nome de sua corporação pronunciou palavras de condolências. Finalmente, o dr. Gregório Maranhão dedicou seu discurso ao elogio do ilustre acadêmico falecido. S.E.I.

CONFERÊNCIAS SÔBRE MENENDEZ Y PELAYO

BUENOS AIRES — Inaugurou-se nesta Capital uma série de conferências sôbre Menendez y Pelayo, organizada pela Instituição Cultura Espanhola, em Buenos Aires. A cerimônia inaugural foi presidida pelo Embaixador da Espanha, na Argentina, sr. Alfaro. Logo após, o diretor da Biblioteca Nacional argentina, escritor Jorge Luis Borges dissertou sôbre o tema "Menéndez y Pelayo e a Poesia".

VIDA CATÓLICA

SÃO LUIZ DE GONZAGA

Pertencente a uma nobre família, nasceu São Luiz de Gonzaga em 1568, na Itália, tendo sido consagrado a Nossa Senhora de Loreto, conforme promessa feita por sua mãe, que estando em perigo de vida, recorrera à Virgem para ser feliz no parto.

O espírito de caridade de S. Luiz de Gonzaga se revelou ainda no berço, pois quando via um pobre chorava até que lhe dessem uma esmola.

Aos cinco anos gravou algumas palavras impróprias que ouvira aos soldados de seu pai e as repetia sem compreendê-las. Censurado que foi, penitenciou-se até morrer pela falta involuntária.

Como desejasse para êle um futuro brilhante, seu pai enviou-o como pagem para várias côrtes européias. Não obstante as tentações mundanas, seu progresso espiritual foi extraordinário.

Havia feito aos nove anos votos de virgindade perpétua e aos onze fêz a sua primeira Comunhão, recebendo a hóstia das mãos de S. Carlos Borromeu.

Ingressou aos 16 anos na Companhia de Jesus, apesar da oposição paterna, fazendo o seu noviciado em Roma.

Intensa foi a sua atividade religiosa e muitas vêzes seus superiores lhe recomendavam que se não deixasse absorver pelos pensamento em Deus, por causa de sua saúde.

Teve um aviso divino de sua morte, sendo vitimado pela peste, em Roma, em 1591.

"Todos os que desejarem graças de Maria Auxiliadora devem ajudar as Missões, e podem ficar certos que hão de alcançá-las."

SÃO JOÃO

SANTOS DE HOJE

Albano, Martinho, Apolinário, Terencio, Eusebio, Demetria, Marcia.

EM COMEMORAÇÃO AO IV CENTENÁRIO DA MORTE DE SANTO INÁCIO DE LOYOLA

Embarcou ontem no "Conte Grande", nesta Capital, numeroso grupo de pessoas que tomarão parte na Peregrinação aos Santuários da Europa, patrocinada pela Confederação Nacional das Congressões Marianas.

O padre jesuita Antônio Monteiro da Cruz, de Fortaleza, é o representante de D. Jaime de Barros Câmara, Cardeal-Arcebispo do Rio de Janeiro, nas comemorações do Jubileu Inaciano.

MATRIZ DE SANTA RITA-CENTRO

Como de costume, haverá no dia 22 do corrente, Missa em homenagem à Santa Rita e Bênção do Santíssimo Sacramento e em seguida reunião do sodalício.

"OS CRISTAOS EM FACE DA ANGÚSTIA"

Amanhã, às 18 horas na sede do Centro D. Vital, rua México, 74 - 2.º andar, o Prof. Dr. Hamilton Nogueira fará uma conferência sob o tema "Os cristãos em face da angústia".

MELHORA O ARCEBISPO

BELO HORIZONTE, 20 — O estado de saúde do arcebispo dom Antônio dos Santos Cabral apresentou ligeiras melhoras durante a noite, segundo informação do Palácio Arquiepiscopal. (Asp.)

(Conclui na 12.ª página)

REALIZAÇÃO DUMA CONFERÊNCIA Latino-Americana para troca de livros

Paris, junho — Um numeroso grupo de bibliotecários panamenhos visitou recentemente a Biblioteca modêlo de Medellín, para o fim de conhecer seu funcionamento e as experiências obtidas no curso dos últimos dezoito meses.

Esse intercâmbio é uma das finalidades da Biblioteca, que foi fundada precisamente para servir de modêlo a outras iniciativas semelhantes dentro da área latino-americana.

As últimas cifras publicadas pela Biblioteca de Medellín comprovam seu êxito crescente e a atração que exerce na Colômbia.

Cada mês é ela visitada por mais de 13 mil pessoas, que precisam consultar datas ou ampliar seus conhecimentos.

Além disso, as aulas de ofício, de línguas, as sessões cinematográficas e o fomento do folclore atraem diàriamente cêrca de mil leitores, sem contar os que mantêm vínculos constantes por intermédio de um serviço volante, que difunde o livro e o hábito da leitura nos arrabaldes de Medellín.

Para a UNESCO, êsses resultados são motivo de grande satisfação.

O acêrvo da biblioteca aumenta constantemente e no último mês mais de dois mil volumes ingressaram nas suas estantes. Os bibliotecários panamenhos puderam comprovar perfeitamente a amplitude dêsse movimento e o interêsse cultural de uma biblioteca dessa natureza.

Nos três dias da visita, não ficou um só aspecto sem análise ou comentário dos visitantes. As autoridades departamentais e municipais e os bibliotecários de Medellín se associaram a essas manifestações de intercâmbio, que permitirão futuramente iniciar uma tarefa semelhante no Panamá, com maior eficácia e com segurança de resultados melhores.

Conferência latino-americana

Simultâneamente, a UNESCO organiza uma conferência latino-americana sôbre troca de livros, para estudar as atuais práticas e fomentar a criação de centros nacionais correspondentes.

Vários seminários de caráter local já foram realizados em Cuba, Uruguai, Chile e República Dominicana, estendendo-se nesta momento à Colômbia, México, Brasil e Panamá.

O Centro da UNESCO para o Hemisfério Ocidental, sediado em Havana, prepara a documentação indispensável, tratando assim de dar novo impulso à circulação de livros e impressos.

A reunião será em outubro. AN.

Belíssimas coleções de estampados Damascos de fino gôsto - Veludos e tecidos lisos - Tapetes e Passadeiras
...e preços que fazem bons amigos!
TAPEÇARIA RODRIGUES
CONSTITUIÇÃO, 28 - TELS. 42-9097 e 52-6688
AV. COPACABANA, 485 - TEL. 57-7244

CASIMIRAS — TROPICAIS

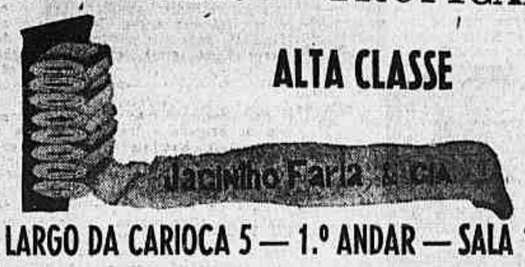

ALTA CLASSE
Jacinho Faria
LARGO DA CARIOCA 5 — 1.º ANDAR — SALA 106

AGASALHOS PARA AS NOITES FRIAS
Pijamas e Macacões de Inverno para seus filhos

Grande sortimento em artigos de lã
PULL-OVERS, BLUSAS, JARDINEIRAS, CALÇAS, SAIAS, CASACOS, CONJUNTOS, COSTUMES, PALETÓS, VESTIDOS E SOBRETUDOS

O Pavilhão
OUVIDOR, 108
Quem compra no Pavilhão compra bem.

Escritores e Livros

PROCESSOS

INFELIZMENTE o que estamos verificando (cada vez mais) é que as reputações literárias no Brasil, em muitos casos, continuam a se fazer à revelia de uma crítica sincera, objetiva, honesta e competente. O problema parece já não consiste em possuir alguém um legítimo mérito, em escrever, realmente, já não dizemos um grande, mas um bom livro, nada disso se torna necessário para conquistar a praça literária no Rio e em todo o Brasil. O essencial é apenas o seguinte: fazer amigos. Sòmente isso, nada mais. E se faltar semelhante requisito, também de nada servirá o talento. Os amigos encarregar-se-ão de escrever, todos êles, um artigo elogioso, certos de que quando publicarem, por sua vez, o seu livrinho, hão de ter o artiguete daquele que ora elogiam. Há nisso um acôrdo tácito, uma combinação já perfeitamente subtendida. Só existe um perigo no caso: o de sobrevir um rompimento de relações. Então teremos, não a crítica severa e rude, mas a picuinha, a perfídia, a maldade pequena, o veneno.

Convém, pois, agir com muito cuidado e não desfazer essa cadeia de amizade, que leva todos a usufruir, cada um por sua vez, o seu quinhão de louvor. E todos serão gênios, todos terão talento, todos serão célebres. Apenas daqui a vinte anos, talvez, estejam todos irremediàvelmente esquecidos.

Ainda há pouco ouvimos de uma das figuras mais representativas de nossa literatura palavras amargas contra certo livro recentemente publicado. Pois bem: dias depois líamos em certo jornal um artigo assinado pelo mesmo figurão em que não eram poupados elogios ao mesmo livro...

Um simples exemplo — dentre muitos outros — dos processos usados em nossa vida literária.

HISTÓRIA DE ÍNDIOS

◆ O poeta Raul Bopp (de quem tivemos outro dia a reedição dos seus poemas) antes de tornar-se diplomata e correr o mundo inteiro, fêz várias viagens aqui mesmo no Brasil. Na Amazônia, por exemplo. Foi aí, aliás, que se inspirou para escrever o belo poema "Cobra Norato".

Em páginas pouco divulgadas, conta-nos Raul Bopp algumas histórias que recolheu entre os índios das florestas amazônicas. Esta, por exemplo:

"Uma vez, o general Couto de Magalhães passou uns tempos num dos tributários do alto Tocantins, e quando estava para voltar perguntou a um índio que se afeiçoara muito a êle, se êle não queria ir junto conhecer cidade. Êle iria ver uma porção de coisas: casas, umas em cima das outras; andar à tôda pressa dentro de carros movidos à máquina. Iria vestir outras roupas, gravata, colarinho. O índio ouviu tôda essa explicação. Ouviu. Ouviu. Depois disse:

— Ué, meu padrinho. Mas então por que é que o senhor não fica aqui, que a gente não precisa de nada disso?..."

A LITERATURA NOS ESTADOS UNIDOS

◆ "Revista Branca" apresenta mais um livro em sua coleção de autores traduzidos: "A Literatura nos Estados Unidos", de Marcus Cunliffe, crítico e ensaísta inglês especializado no estudo da literatura norte-americana. Sendo obra de investigação e de pesquisas, nem por isso deixa de ser um roteiro escrito em linguagem simples e objetiva da história da literatura nos Estados Unidos, desde seus primórdios até a época contemporânea.

Tradução de A. Cadaxa.

SEMANA DO LIVRO

◆ Inicia-se, hoje, a Semana Nacional do Livro, instituída pelo govêrno federal. Mais uma vez teremos feiras de livros, agora simultâneamente, uma na Tijuca e outra no Passeio Público, devendo ambas obter o mesmo sucesso das antecedentes. Anunciam-se ao mesmo tempo conferências e solenidades alusivas ao acontecimento — que coincidem com a data do nascimento de Machado de Assis

HOMENAGEM A UMA ESCRITORA

◆ Lúcia Benedetti vai receber uma homenagem no Regimento Sampaio, pela publicação do romance "Três Soldados" — que é, como se sabe, a história de três pracinhas brasileiros no "front" italiano. A homenagem constará de um almôço. Enquanto isso, a Biblioteca do Instituto de Michigan (Estados Unidos) pediu à escritora um ensaio completo sôbre o teatro infantil no Brasil, êsse gênero de que ela vem sendo uma pioneira entre nós.

JOSÉ CONDÉ

RÁDIO & TV

OSWALDO LUIZ E A RÁDIO-ESCOLA

O sr. Oswaldo Luiz telefonou-nos, ontem, fornecendo explicações sôbre sua atitude em relação a Rádio-Escola. Não deseja êle acabar com o programa da Roquette Pinto, de maneira alguma, pretendendo apenas efetuar uma melhor distribuição de pessoal, já que em sua opinião o programa pode ser mantido por duas ou três professôras, apenas. Ora, como sobe a uma dezena e meia o número de professôras utilizadas pela Rádio-Escola, sua intenção é desobrigá-las da atual função, a fim de serem aproveitadas em outro mistêr.

Folgamos em saber que o programa continuará no ar, notícia que sòmente pode alegrar Barnabé, o qual, confessa, sempre apreciou muito a classe do Oswaldo Luiz locutor e não gostaria de vê-lo falhar como diretor de uma emissora. Quanto ao caso dos vereadores, já nos havíamos até esquecido que a massada é defendida por lei municipal. O remédio é confiar que os céus providenciem a revogação da lei ou então a eleição de melhores vereadores. Pois que causa dó ver-se o nome de Roquette Pinto encampando a transmissão de tanta sandice, lá isto não se pode negar...

A RÁDIO VERA CRUZ

transmitirá hoje a partir das 20 hs. o programa "Sambas e outras coisas" animado pelo seu criador Henrique Batista.

Eurico Silva, diretor de "broadcasting", abraça seu amigo, dr. Paulo Mourão, diretor-geral da PRA-3. A foto é um flagrante da homenagem prestada pelos seus colegas por ocasião do seu aniversário, transcorrido a 10 do corrente. A próxima estréia da emissora que êles dirigem é "Noites Que Não Voltam Mais", logo após a audição de Angela Maria que é transmitida simultâneamente pela TV Rio.

DOS PROGRAMAS DE HOJE

Mundial: 15,00 — Só para mulheres — Mário Duarte, Walter Damasceno — 4 Ases e 1 Coringa — Alcides Gerardi — Marta Janete — Aracy Costa — Miriam Marques — Mary Gonçalves — Altamiro Carrilho — Luiz Cláudio — Carlos Augusto — Mirzo Barroso — El Cubanito — Gonzalo Coriez — Dora Lopes; 20,00 — Novela: "Retalhos de vida"; 20,30 — Paisagens de Portugal — Eurico Silva — Gilda Valença; 20.55 — Onda esportiva; 21,00 — Audição de Angela em conjunto com a TV-Rio; 21,25 — Crônica: "Sem compromisso"; 21,30 — A canção melódica — Luiz Cláudio — Regina Braga — Dalva de Andrade — Newton Paiva; 22,00 — Cruzeiro musical; 22,30 — Musical Copacabana — José Messias.

Jornal do Brasil: 18,00 — Ave Maria; 18,05 — Enquanto a noite não vem; 18,30 — Show Copacabana; 19,00 — O Jornal do Brasil informa; 19,05 — Palestra do Monsenhor Magalhães; 19,30 — A voz do Brasil; 20,00 — Sociais; 20,05 — Programa Jóquei Clube; 20,30 — Audições; 20.55 — Presente musical; 21,00 — Crônica; 21,05 — Trailer musical; 21,30 — Melodias inesquecíveis; 22.00 — O Jornal do Brasil informa; 22,05 — Música deliciosa; 23,00 — Sonata ao luar; 23,30 — Ritmos; 24,00 — Noturno; 0,30 — Encerramento.

Vera Cruz: 17,00 — Música imortal; 17,30 — Entre as cordas do ring; 18,00 — Saudação Angélica; 18,10 — Crepúsculo; 19,00 — Sírio Libanês; 20,00 — Samba e outras coisas...; 23,05 — O que vai pela política; 23,15 — Pregando e martelando; 23,30 — Ritmos melódicos; 24,00 — Encerramento.

Globo: 18,00 — Informativo; 18,01 — Ave Maria; 18,05 — Suplemento musical; 18,30 — Plantão esportivo; 18,35 — Rádio reportagens E-3; 18.55 — Bôlsa de mercadorias; 19,00 — O Globo no ar; 19,05 — Esportes no ar; 19,25 — Panorama turfista; 19,30 — A voz do Brasil; 20,00 — Boletim do ABC do Avicultor; 20,10 — Fôlhas soltas; 20,15 — Informativo; 20,30 — O tempo marcha; 20,35 — No mundo da música; 21,00 — A canção da noite; 21,05 — Rádio reportagens E-3; 21,29 — Informativo; 21,30 — Reportagem social de I. Sued; 21,35 — Suplemento musical; 22,00 — O Globo no ar; 22,05 — Intermezzo nobre; 22,10 — O parlamento em ação; 22,50 — Informativo; 23,00 — Plantão esportivo; 23,05 — Reportagens de O Globo; 23,30 — Informativo; 23,31 — Música para dois; 23,45 — O Globo no ar; Edição final; 24,00 — Encerramento.

Copacabana: 18,00 — Hora da Ave Maria; 18,05 — Música para todos; 18,30 — Jóias musicais; 19,00 — Programa teuto-brasileiro; 20,00 — Para o programa nacional de Educação Sanitária; 20,30 — Música popular brasileira; 21,00 — Realidades espirituais; 21,30 — Variedades musicais; 22,00 — Musical Copacabana; 23,00 — Cortina portenha.

Metropolitana: 17,00 — A hora da Broadway; 18,00 — Música para o jantar; 18,30 — A felicidade através da ciência; 19,00 — Álbum musical; 19,30 — Agência Nacional; 20,00 — Músicas; 20,15 — Tribuna sindical; 20,30 — Tangos favoritos; 21,00 — Rádio-reportagem; 22,30 — Música melodiosa; 23.30 — Rádio-reportagem; 24,00 — Encerramento.

Continental: 17,15 — Boletim esportivo; 18,00 — Repórter Carioca; 19,05 — Futebol brasileiro no exterior; 19,10 — Notas e comentários do turfe; 19,20 — Boletim esportivo; 19,25 — Na vanguarda do automobilismo; 20,35 — A voz do Flamengo; 21,15 — Basquetebal em foco; 22,15 — Boletim esportivo; 22,45 — A marcha dos acontecimentos; 23,10 — Rádio esportes; 23,30 — Sons na penumbra; 24,00 — Boite dos 1.030.

B.B.C.: 20,00 — Sumário das notícias; 20,05 — Sumário dos programas; 20,06 — Rádio panorama; 20,20 — Interlúdio musical; 20,30 — Palestra de Joaquim Ferreira; 20,45 — Programa musical; 21,00 — Noticiário; 21,15 — Fim da transmissão.

Tupi: 18,00 — Ave Maria; 18,15 — No reino da bicharada; 18,30 — Musical; 18,55 — O Cacique informa; 19,00 — Boa noite para você; 19,05 — Musical; 20,00 — Fora do ar; 20,30 — As orelhas ardem; 20,35 — Uma pulga na camisola; 21,00 — Al Neto; 21,05 — Luiz Gonzaga; 21,30 — Pare a música; 22,00 — O Cacique informa; 22,05 — Chute em gol.

TV-Tupi: 18,00 — Pequenos recitais — Direção de Ibanez Filho; 18,25 — Sucessos Mocambo — Direção de Cambises Martins; 19,00 — Teatro de Fantoches estrêla — Direção Carlos Thiré; 19,30 — Calouros em desfile — Direção de Dalvo Ferreira; 20,00 — Repórter — Direção de Maurício Dantas; 20,20 — Novela "A Herança" 4.º capítulo — Direção de Elza Silveira; 20,50 — Placard esportivo — Direção de Rui Viotti; 21,05 — Espetáculos — Direção de Mário Provenzano; 21,50 — Inezita Barroso — Direção de Walter Viana; 22,10 — Tele jornal — Direção de Maurício Dantas; 22,30 — Falando francamente — Direção de Arnaldo Nogueira.

TV-Rio: 18,00 — Recreio musical; 19,15 — Teatrinho Peteleco; 19,50 — Salve o esporte; 20,10 — Desfile; 20,30 — Sala de concertos Schwartzmon; 21,00 — Espetáculos; 21,35 — Atualidades; 21,30 — Justiça à polícia; 22,30 — Tele Correio da Manhã; 22,40 — A figura da semana.

Centenário...

(Continuação da 2.ª página)

ano, diretor do "Serviço Geológico e Mineralógico do Brasil" como um dos geólogos mais capazes para substituir o professor Orville Derby.

Investido na mais elevada posição, em relação aos estudos geológicos, continuou Gonzaga de Campos a sua predileção, com mais ardor, visando sempre o maior desenvolvimento da geologia econômica do país, muito bem compreendida nas suas razões práticas.

Datam do início da direção de Gonzaga de Campos, digno continuador de Orville Derby, as novas diretrizes do Serviço Geológico, com as sondagens praticadas para a pesquisa de carvão e petróleo, com as primeiras e mais precisas instalações siderúrgicas do país, com o estudo metódico e prático das quedas dágua, com as explorações de jazidas de minérios de manganês, de cobre e de outros metais, com os estudos precisos para o aproveitamento dos xistos betuminosos e com os fomentos das indústrias de cimento e de adubos químicos. Gonzaga de Campos sempre propugnou pela organização de uma lei de minas mais ampla, para o Brasil, estabelecida pelo Govêrno Federal, e, graças ao seu denodado esfôrço, foi promulgada a primeira Lei de Minas do Govêrno da República, em 1921.

Faleceu Luiz Felipe Gonzaga de Campos no dia 9 de junho de 1925, deixando numerosas publicações:

A ALEMANHA ESTIMULA O INTERCÂMBIO ESTUDANTIL

FRANKFURT — Crescem continuamente o número de estudantes estrangeiros nas universidades alemãs. No ano de 1955 perfomava um total de 5.000 contra 8.600 na Grã-Bretanha, 9.300 na França e 33.800 nos Estados Unidos. Dêsses 5 mil estudantes, 333 receberam bôlsas por intermédio da DAAD (Serviço de Intercâmbio Acadêmico Alemão) na temporada 1955/56. A Fundação Alexander von Humboldt forneceu 137 bôlsas para estudantes científicos. O número de professôres alemães em Universidades estrangeiras e vice-verso é igualmente considerável. Durante o verão de 1954 e o inverno de 1955, 161 professôres alemães lecionavam em Universidades estrangeiras e 120 professôres estrangeiros lecionavam em Universidades alemãs.

As autoridades alemãs estão intensificando o seu esfôrço para o desenvolvimento do intercâmbio acadêmico, destinado a alargar o horizonte espiritual da juventude estudanil alemã e do entendimento entre os povos, em geral. O sucesso dessa obra, todavia, requer também que os estudantes estrangeiros se sintam a vontade na Alemanha, e essa é a preocupação mais imediata da DAAD. I.F.

A EXPOSIÇÃO DO CENTENÁRIO DA CRUZ DA VITÓRIA

LONDRES — Representantes das Fôrças Armadas da Grã-Bretanha e da Commonwealth achavam-se presentes quando o primeiro-ministro, sir Anthony Eden, inaugurou a exposição comemorativa do centenário da Cruz da Rainha Vitória. Após ter salientado que a exibição é composta de mais de 2.000 objetos procedentes de coleções de todo o mundo, o Primeiro-Ministro afirmou: "Reverenciamos a memória dos heróis em nome dos quais nos reunimos e rendemos tributo aos possuidores da Cruz que ainda se acham entre nós. Ao mesmo tempo rogamos que não se volte a ouvir jamais no mundo a convocação ao despreendimento e ao sacrifício aqui tão bem ilustrados".

"Não existe no mundo honraria alguma mais elevada. Quando estiverdes percorrendo a exposição, lembrai-vos de que tudo o que nela se encontra é testemunho de uma excelsa qualidade compartilhada por quantos ganharam esta Cruz, o supremo valor que no transcurso dos anos tornou um grupo de homens merecedores dêste elevadíssimo prêmio" BNS.

O ENSINO PRIMÁRIO NA ESPANHA

BARCELONA — O Ministro da Educação Nacional, durante uma conferência de imprensa nesta Capital declarou que foi dado um passo definitivo com a aprovação do orçamento de 2 milhões e 500 mil pesetas, destinadas às instalações do Ensino Primário. Adiantou que será aberto um concurso entre os arquitetos espanhóis, a fim de projetarem modelos que se adaptem especificamente a cada cidade e povoação do país, de acôrdo com a sua arquitetura peculiar e sua paisagem. O Ministro aludiu ainda a outros problemas relacionados com o seu Departamento, especialmente a construções de edifícios e esclareceu que a antecipação daquele orçamento permitirá construir de vinte e quatro a vinte e cinco mil escolas, com a colaboração econômica das municipalidades. S.E.I.

ITINERÁRIO DAS ARTES PLÁSTICAS

Jayme Maurício

DESPEDE-SE A MOSTRA DE MARIA

A exposição de esculturas de Maria no Museu de Arte Moderna do Rio será retirada impreterivelmente amanhã, às 19 horas. Restam portanto dois dias apenas para ser visitada na Rua da Imprensa, 16-A. No clichê um flagrante da visita que jovens da sociedade carioca fizeram à exposição, com a alegria e exuberância da mocidade, junto ao "Impossível", peça pertencente à coleção do Museu.

HOMENAGEM A ALDEMIR MARTINS

Por motivo da sua premiação como "melhor desenhista" na Bienal de Veneza, o desenhista Aldemir Martins será homenageado sexta feira próxima, das 18 às 21 horas, por um grupo de amigos, no bar "Cangaceiros" que êle decorou na rua Fernando Mendes, em Copacabana.

Organizam e convidam para essa festa a cronista Eneida, o paisagista Roberto Burle Marx, o jornalista Joel da Silveira, o decorador Miguel de Carvalho e o colunista.

Exposição Scliar

Hoje, às 17,30 horas, será inaugurada na Biblioteca Nacional do Rio de Janeiro, a exposição retrospectiva do gravador Carlos Scliar, organizada pelo Clube de Gravura do Rio de Janeiro. A exposição ficará aberta até 5 de julho.

Igreja da Conceição e Boa Morte

A revista "Mundo Católico" do mês de maio publica, entre outras matérias de interêsse artístico, um belo estudo de Alvaro Machado sôbre a Igreja da Conceição e Boa Morte.

Escola de Arte e Decoração

A Escola de Arte e Decoração do Rio ed Janeiro (Siqueira Campos 18-A) está com as inscrições abertas para os novos cursos a serem brevemente iniciados.

GRAVURAS EM MADEIRA NA E.N.B.A.

Inaugurar-se-á, amanhã dia 22, às 17 horas, na sala do Diretório Acadêmico da Escola Nacional de Belas Artes, à rua Araújo Pôrto Alegre, a Exposição de gravuras em madeira de alunos da Escolinha de Arte do Brasil.

Serão apresentados cêrca de cem trabalhos de crianças e de professôres que freqüentaram os cursos de formação e de adultos, que buscam o conhecimento da técnica de gravar como meio de expressão. Visa sobretudo essa exposição a evidenciar a importância da xilogravura na formação do senso plástico da criança.

Está organizada de modo didático, permitindo acompanhar o desenvolvimento da forma na criança desde as primeiras etapas da compreensão da gravura.

Essa experiência da Escolinha já foi apresentada com interêsse em vários países da Europa, onde também serviu como objeto de estudos em cursos de formação de professôres.

A organização dessa mostra foi orientada pelos gravadores Oswaldo Goeldi e Vera Tormenta, professôres dos cursos de gravura da Escolinha.

A exposição permanecerá aberta, diàriamente das 9 às 17 horas e aos sábados das 9 às 12 horas.

TAPEÇARIAS ABSTRATAS

A próxima exposição do Museu de Arte Moderna do Rio será de Tapeçarias Abstratas, de Aubusson, em cartões de vários artistas, entre os quais Kandinsky, Le Corbusier, Arp, Lêger. Inauguração: quarta-feira, 27, às 18 horas.

Jean Verges

No V Salão Nacional de Arte Moderna o pintor Jean Verges apresenta-se com dois trabalhos: "Pescadores do Caes Dourado" e "Máscaras".

IV Bienal de São Paulo

EXPOSIÇÃO INTERNACIONAL DE ARQUITETURA

1 — Integrando a IV Bienal do Museu de Arte Moderna de São Paulo, realiza-se, simultâneamente, de setembro a dezembro de 1957, a Exposição Internacional de Arquitetura (E.I.A.) que compreenderá também o III Concurso Internacional para Escolas de Arquitetura (C.I.E.A.).

2 — A Direção Artística da E.I.A. será exercida por uma comissão nomeada pela Diretoria do Museu de Arte Moderna de São Paulo.

3 — Poderão participar da IV E.I.A. do Museu de Arte Moderna de São Paulo:

a) arquitetos de qualquer nacionalidade;

b) escolas de arquitetura oficialmente reconhecidas.

4 — Cada arquiteto poderá enviar, no máximo, três trabalhos, ùnicamente de obras executadas ou em execução (documentação fotográfica), indicando na ficha de inscrição em que categorias seus trabalhos deverão ser incluídos, para efeito de premiação.

5 — Os trabalhos poderão ser apresentados individualmente ou em equipe.

6 — Haverá um Júri de Seleção e um Júri de Premiação.

7 — O Júri de Seleção será constituído pelo presidente do Museu de Arte Moderna de São Paulo ou pessoa por êle credenciada e, no mínimo, por mais dois arquitetos de reconhecida competência, indicados pela direção da E.I.A.

8 — O Júri de Premiação será constituído por um representante da Diretoria do Museu de Arte Moderna de São Paulo e, no mínimo, por mais dois elementos nacionais ou estrangeiros indicados pela direção da E.I.A.

9— Os nomes dos componentes dos júris serão divulgados até o dia 1.º de janeiro de 1957.

10 — O Júri de Seleção examinará os trabalhos por uma documentação fotográfica (cada foto de 18 cm. x 24 cm.) que deverá ser enviada pelo concorrente até o dia 31 de dezembro de 1956, prazo máximo e irrevogável, acompanhada de uma ficha de inscrição e identidade.

11 — A Bienal até 15 de fevereiro de 1957 expedirá comunicação do resultado do Júri de Seleção a cada concorrente a fim de que os aceitos possam participar da E. I.A., conforme o disposto nos parágrafos dêste regulamento. A documentação definitiva deverá chegar acompanhada da segunda ficha de inscrição e identidade até o dia 30 de junho de 1957, prazo máximo e irrevogável.

12 — Os trabalhos poderão ser apresentados em fotografias em branco e préto ou coloridos, ou fotocópias de desenhos. E' livre o tamanho e o número de fotografias, sendo, contudo, limitado o espaço disponível para cada trabalho a um painel de 2,40 mt de largura por 1,20 mt. de altura, devendo os trabalhos, porém, ser enviados já montados em chapas (papelão, folha de metal, compensado leve ou material equivalente) de 80 cm. de largura por 60 cm de altura, cabendo assim, a cada trabalho, um número máximo de seis chapas.

Todo e qualquer texto explicativo deverá integrar o material aplicado nas chapas, sendo admitidas legendas numa das seguintes línguas: português, espanhol, inglês ou francês.

13 — A Bienal (E.I.A.) responsabilizar-se-á apenas pelas despezas de desembalagens dos trabalhos, ficando os que forem aceitos e expostos, após a realização da E.I.A., de propriedade do Museu de Arte Moderna de São Paulo, o qual poderá, eventualmente, utilizá-los em publicações documentais e na organização de exposições itinerantes no País e no Exterior.

14 — Ficam instituídos para a IV E.I.A. os seguintes prêmios:

a) *Prêmios para problemas específicos:* — Cr$ 50.000,00

Atribuídos ao melhor trabalho em cada uma das seguintes categorias:

1 — Habitação Individual
2 — Habitação Coletiva
3 — Edifício para fins Comerciais
4 — Edifício para fins industriais
5 — Edifício Público (inclusive edifícios para fins religiosos, esportivos, hospitais e escolas)
6 — Problemas vários (serão inscritos nesta categoria os trabalhos que não se enquadrarem numa das categorias anteriores).

b) *Prêmios Honoríficos* — O Júri poderá atribuir prêmios honoríficos ao autor ou autores dos trabalhos.

Só poderão concorrer aos prêmios em dinheiro as obras de arquitetos vivos.

O Júri poderá abster-se de conferir um ou mais prêmios, como, também, poderá subdividí-los. Das decisões dos Júris não cabe recurso.

15 — Os casos omissos no presente regulamento serão decididos de acôrdo com o disposto nas normas gerais da IV Bienal do Museu de Arte Moderna de São Paulo. Na hipótese de tais normas não se aplicarem à situação específica, serão êles resolvidos pela direção da E.I.A. de cujas decisões não caberá recurso.

16 — Pela simples assinatura da ficha de inscrição, os que participarem da E.I.A. sujeitam-se à observância dêste regulamento, conferindo plenos poderes à direção da E.I.A. no tocante à colocação dos seus trabalhos no recinto da exposição.

Nota — Todos os prêmios serão pagos após o encerramento da exposição, deduzidas as taxas legais, em obediência às normas vigentes na época.

VIDA CATÓLICA

(Conclui 11.ª página)

PERMANECE INSPIRANDO CUIDADOS

BELO HORIZONTE, 20 — O estado de saúde do Arcebispo Metropolitano Dom Cabral, até às vinte horas de ontem, permanecia inspirando cuidados. Asp.

COMEMORANDO A REABILITAÇAO DE JOANA D'ARC

ROUEN, França, 20 — Iniciaram-se em Rouen as comemorações do 5º. século de reabilitação de Joana D'Arc, reabilitação essa que data de 14 de junho de 1456.

As comemorações durarão uma semana nesta cidade da Normândia, em cuja praça do Mercado foi queimada viva a heroína francesa, acusada de heresia, em 1431.

O fato mais destacado das comemorações será a reabertura da Catedral de Rouen, domingo próximo. A Catedral havia sido destruída pelas granadas e as bombas durante a intensa luta da 2ª. guerra mundial, em 1944. Nos 12 últimos anos se trabalhou intensamente na reconstrução da Catedral. O presidente René Coty colocará domingo próximo a pedra fundamental do monumento nacional a Santa Joana D'Arc no mesmo lugar da Praça do Mercado em que ela foi queimada pela Igreja Católica. U.P.

MAIS DE UM MILHÃO DE MEMBROS NAS ORDENS CATÓLICAS

CIDADE DO VATICANO, 20 — Segundo as mais recentes estatísticas, informou a rádio do Vaticano, as ordens católicas religiosas contam atualmente em conjunto mais de 1.000.000 de membros.

As ordens religiosas masculinas totalizam mais de 180.000 membros em perto de 18.000 casas disseminadas em tôdas as partes do mundo, ao passo que mais de 72.000 casas femininas e mosteiros acolhem cêrca de 880.000 religiosas F.P.

INFORMAÇÕES SÔBRE O CARDEAL MINDSZENTY

CIDADE DO VATICANO, 20 — Registrando as diferentes informações publicadas há pouco tempo sôbre o cardeal Mindszenty, a emissora do Vaticano declarou, "nos círculos bem informados continua-se a sublinhar os fatos seguintes: o caredal Mindszenty foi transferido em julho do ano passado da prisão do Estado de Harta para Puspokszentiasio: no fim de maio o cardeal foi transferido, de automóvel de Puspoksentiasio para Harta.

A notícia segundo a qual o cardeal Mindszenty havia sido prêso de novo até agora não pôde ser desmentida por ninguém. F.P.

DISTINÇÃO ACADÊMICA PARA O PRESIDENTE HEUSS

MOTEVIDEU — O Instituto de História e Geografia do Uruguai nomeou o Presidente da República Federal, professor Heuss, sócio correspondente para a Alemanha. O comunicado publicado na ocasião salienta que essa distinção foi conferida ao presidente alemão, não sòmente em reconhecimento às suas próprias obras científicas, como também à sua contribuição ao intercâmbio espiritual e cultural das nações, e ao seu esfôrço a favor da colaboração internacional nos campos da pesquisa científica e do conhecimento humano. I.F.

dema
decorações em madeira ltda.

Operários especializados
para todos os serviços
Móveis sob medida
Oficina própria

lojas
escritórios
apartamentos

R. Senador Dantas, 80 - 18.º andar
Tels. 42-9899

FOGOS ADRIANINO

Os melhores, mais perfeitos, fabricados de acôrdo com a lei e com a garantia ADRIANINO. À venda em todo o Brasil.

No Rio de Janeiro nos seguintes postos:

PRAÇA ONZE	Depósito da Fábrica — Praça Onze de Junho, 291.
LEBLON	Jardim de Allah, junto ao conjunto do I.A.P.C.
COPACABANA	Av. N. S. de Copacabana, 1085
LARANJEIRAS	Rua das Laranjeiras. 448
BOTAFOGO	Rua Voluntários da Pátria, 262
FLAMENGO	Avenida Osvaldo Cruz, em frente à Rua Honório de Barros
CENTRO	Av. Presidente Vargas, esquina da Rua dos Andradas.
ENGENHO DE DENTRO	Rua Adolfo Bergamini, 326
CASCADURA	Avenida Suburbana, 9822, e esquina da Rua Anibá com Av. Suburbana
MADUREIRA	Rua Carvalho de Sousa, esquina de Maria Freitas
CAMPO GRANDE	Rua Augusto Vasconcelos, 35, e Estrada Rio-São Paulo km 31
NOVA IGUAÇU	Em frente à ponte da Estrada de Ferro.

FOGOS ADRIANINO — CUIDADO COM AS IMITAÇÕES, VERIFIQUEM A MARCA

ADRIANINO

87103

CASACOS SPORT - ROUPAS E CAMISAS NO MAGAZINE LEREX

O que há de mais fino para homens — Completa seção de malas. — Vendas em 12 prestações.
AVENIDA RIO BRANCO, 251-A

76512

MÚSICA

QUARTETO JANÁCEK

Temos assistido a alguns Quartetos magistrais em que, sem perda da necessária unidade, há um estupendo relêvo de cada instrumento, cuja seqüência de intervenções, pela fôrça qualitativa, se individualiza, no quadro homogêneo. Tal o Quarteto de Budapeste, que ainda há pouco ouvimos. Já o Janácek, que a "Cultura Artistica", segunda-feira nos apresentou no Municipal, a julgá-lo pela insuperável execução que nos trouxe de um Quarteto de Mozart, suscita idealmente o espirito da arte de câmara, no sentido de que a valia extrema de cada músico se afirma sempre — com profundas repercussões espiri'uais — em função estrita do conjunto. A palpitação recôndita da obra — Quarteto de Mozart em sol maior, K. 387 — nos trouxe uma renovada experiência de beleza musical, no seu plano mais alto, quer pela essencialidade, a pureza, a delicadeza dos temas, quer pelos esplendores prodigiosos da forma.

Primeiro dos seis Quartetos dedicados a Haydn, cujo grupo lhe provocou as mais laudatórias expressões que um mestre já dedicou a outro, composto poucos meses depois do casamento de Mozart — o segundo, outra obra prima, coincidiu, gerado em uma só noite, com o trabalho de parte de Constança — revela, no fugato do último tempo, a ascendência de Bach. Mas é aí também que sôa, e se reitera, como um arabesco, uma das poucas frases verdadeiramente jubilosas de Mozart, que quase nunca se mostra um gênio capaz de alegria franca, pois música nenhuma promana, mais do que a sua, das fontes profundas da vida. A singeleza cromática do Minueto, a intensa doçura do Andante cantabile, foram, não menos momentos inesquecíveis, proporcionados por essa obra. A fisão absoluta dos instrumentistas — Jiri Travnicek, Adolf Sykora, Jiri Kratochvil e dr. Karel Krafka — acrescida pela maior concentração e liberdade que lhes permite o fato de tocarem de cór, a sonoridade do conjunto, com independência transparente das partes, a perfeição quintessenciada do estilo, chegam a intrigar o ouvinte, em têrmos acústicos. Como é possivel, pergunta-se, tanta espiritualidade, e ao mesmo tempo, tal precisão impecável de desenho, que por mais que se esfume nunca perde a nitidez da linha? Intimismo sempre substancioso, viril e severo, no tênue mas incisivo contraponto do Allegro molto terminal.

Depois de Mozart, na apresentação do admirável conjunto, caberia certa estranheza ante o programa, se a segunda obra que ouvimos — pouco representativa da música moderna, e sem maiores titulos para figurar em um rol de obras primas — não fôsse, precisamente, do compositor tcheco Janácek, que dá nome ao Quarteto. E', de resto, partitura bastante estimável, pelo aproveitamento dos recursos instrumentais do "quatuor", no que respeita, principalmente, a combinações de timbres; mas a subordinação a um programa, expresso pelo titulo de "cartas confidenciais", que a obra ostenta, vai mal com as exigências especificas da música pura. Sente-se, de fato, na obra o tom declamatório e a construção fragmentária. Ao invés da homogênea distribuição qualitativa a quatro partes nota-se muito freqüentemente, a predominância de cada um dos quatro instrumentos. Mas resalta, ainda assim, da composição, uma sorte de encanto penetrante, sempre que os arcos cantam com acentos próprios da Morávia, terra de Janácek, cujo folclore êle estudou.

Execução de primeira ordem — valorizada pelos instrumentos de alto preço de que o conjunto dispõe. Execução magnifica, também a do Quarteto de Debussy. Mas aqui temos de tomar o adjetivo mais em um sentido material do que como signo de uma verdadeira "réussite" interpretativa. Haja sido embora uma execução perfeita, vasada em gradações dinâmicas extraordinárias, nem por isso captou o verdadeiro espirito de Debussy, cujo "Quatuor" se distingue por sua extraordinária plasticidade, e um calor de comoção que se esperou inùtilmente surgir da ressonância das cordas do Janácek. O espirito de Debussy significa humanidade maior do que nos trouxe o conjunto, cujo concêrto valeu entretanto, por aquêle Mozart memorável.

EURICO NOGUEIRA FRANÇA

EM PÔRTO ALEGRE A PIANISTA IVY IMPRÓTA

Ivy Impróta

Com a Orquestra Sinfônica de Pôrto Alegre, regida pelo maestro Pablo Komlos, a pianista Ivy Impróta realizará dois concertos na próxima semana, interpretando os Concertos de Mozart em ré menor, e em mi bemol. Neste último, para dois pianos, terá o concurso da pianista Zuleika Guedes.

CONCERTOS DA OSB

Será realizado no próximo sábado, às 16h30m, no Teatro Municipal, o 9.º concêrto da presente temporada da Orquestra Sinfônica Brasileira para o quadro social. Na regência estará o maestro Eleazar de Carvalho, que escolheu o seguinte programa: Carlos Gomes — Fosca — abertura; Manuel de Falla — Chapéu de Três Bicos — suite; Igor Strawinsky Petrouchk.

— Efetua-se no próximo domingo, às 10 horas, no Teatro Municipal, o 7.º concêrto da série "Juventude" da Orquestra Sinfônica Brasileira, patrocinado pelo Ministério da Educação e Cultura. O maestro Eleazar de Carvalho será o regente e terá a colaboração de duas solistas: Edda Fiore — pianista e Maria Helena Mucell — cantora, ambas vencedoras do concurso para solistas dessa série de concertos.

Os ingressos para êsse concêrto acham-se no Ministério da Educação e Cultura, 11.º andar, e na sede da Juventude Musical Brasileira, depois das 14 horas.

CONFERÊNCIA DE GILBERT CHASE

Hoje, às 21 horas, no Conservatório Brasileiro de Música, o musicólogo Gilbert Chase proferirá conferência, em espanhol, ilustrada com gravações, sôbre a "Vida e Obra de Charles Ives".

RECITAL, HOJE À NOITE, DE ISAAC STERN

A ABC e Pró Arte apresentam hoje à noite, no Municipal, o grande violinista Isaac Stern, em seu esperado recital.

TRANSPLANTAÇÃO DE CÓRNEA DE GALINHA PARA SERES HUMANOS

TÓQUIO, 20 — Um médico japonês, o dr. Yasuharu Kuwabara, da Universidade de Keio, conseguiu restituir parcialmente a vista a uma moça de quatorze anos, quase completamente cega, enxertando-lhe no ôlho doente uma córnea de galinha. A mocinha, cujo poder visual passou de 0 1 a 0 2, pode agora seguir as aulas de uma escola comum, ao invés de uma escola para cegos. F.P.

O PLEBISCITO NA TOGOLÂNDIA

Londre — Segundo o sr. Mason Sears, presidente do Conselho de Tutela das Nações Unidas, o recente plebscito na Togolândia Britânica foi foi um "Marco no grande progresso registrado no sentido do govêrno autônomo e independência".

O plebiscito, o primeiro jamais realizado em um território sob tutela das Nações Unidas, tinha por objetivo auxiliar na determinação do futuro "status" politico da região. Aos votantes foi perguntado se desejavam a união da Togolândia com o território vizinho da Costa do Ouro, que em breve se ornará independente, ou a separação da Costa do Ouro e continuar sob a tutela das Nações Unidas. O resultado foi 93.000 a favor da unificação com a Costa do Ouro e 67.000 a favor da alternativa. O plebiscito foi dirigido pelo Reino Unido como Autoridade Administrativa, tendo como comissário do Plebiscito um mexicano e um corpo de funcionários formado por observadores das Nações Unidas.

O sr. Sears dirigiu sua mensagem aos povos e governos de todos os territórios tutelados da Africa. Disse que o plebiscito de Togolândia foi uma prova evidente de que nêsses territórios os desejos legitimos do povo terão primordial importância quanto à determinação de seu futuro".

O sr. Sears felicitou a Administração Britânica na Togalândia e as equipes de observadores das Nações Unidas pelo modo por que cooperaram com o povo e os lideres politicos do território. B.N.S.

EXPORT TO GERMANY

Hamburg representative, cif-broker, only few days in RIO DE JANEIRO wishes conversation with important export firms of coffee, cacoa, cotton, hides, etc. Urgent replies to W.H. this paper. 66185

TEATRO

INTERNACIONAIS

Marcel Marceau regressou a Paris após uma grande excursão pelos Estados Unidos, marcada por um sucesso que surpreendeu aos próprios americanos. Está no L'Ambigu, com sua companhia, encenando um espetáculo famoso, "Pantomimas de Bip", do qual vemos na fotografia uma cena.

OBRIGATORIEDADE DE APRESENTAÇÃO DE ORIGINAIS BRASILEIROS

Regulamentada a lei que dispõe sôbre representação de peças nacionais

O presidente da República assinou decreto regulamentando a Lei n.º 1.565, que estabelece a obrigatoriedade da representação, pelas companhias teatrais, de peças de autores nacionais.

ORIGINAIS BRASILEIROS

Dispõe o decreto que as companhias teatrais nacionais, que utilizem repertório estrangeiro, ao iniciarem suas temporadas, apresentarão à autoridade competente o contrato firmado com o autor, autores ou seus representantes respectivos, para a apresentação de original ou originais brasileiros, bem como cópia da peça ou das peças nacionais escolhidas.

A estréia de qualquer companhia teatral nacional, inaugurando temporada em qualquer parte do território nacional, será sempre com original brasileiro.

Em cada série de três peças, a primeira será sempre de autor brasileiro ou estrangeiro radicado no Brasil e que escreva em lingua nacional.

"REPRISE"

As exigências acima só poderão ser preenchidas por meio da apresentação de obras em "reprise" quando a permanência destas, em cena, não fôr inferior a 15 dias no Distrito Federal e em São Paulo, a 5 dias em Pôrto Alegre, Belo Horizonte e Recife, e a um dia nas demais capitais e cidades.

PEÇA DE DOMINIO PÚBLICO

Para os efeitos da lei ora regulamentada, as companhias teatrais nacionais não poderão apresentar, em cada temporada, mais de uma peça nacional de dominio público.

Essas disposições da lei citada não se aplicarão às organizações profissionais que trabalhem em espetáculos periódicos, sem a continuidade normal.

SUBSTITUIÇÃO DO EMPRESÁRIO

A substituição do empresário de uma companhia teatral e do coresponsável, quando houver, não exonera os sucessores da obrigação, assumida pelos antecessores, de apresentar peça ou peças nacionais, sempre que o elenco continue com o mesmo gênero de espetáculos.

SUSPENSÃO DE BENEFICIO

Verificada a inobservância dos dispositivos da Lei n.º 1.565, qualquer das entidades mencionadas no seu art. 4.º requererá ao Departamento Federal de Segurança Pública, por seu Serviço de Censura de Diversões Públicas, ou aos órgãos correspondentes nos Estados e Municipios, a suspensão do espetáculo anunciado sem obediência aos aludidos dispositivos, notificando, igualmente, o Serviço Nacional de Teatro, para o efeito da suspensão imediata de qualquer beneficio de que esteja gozando a emprêsa faltosa ou ao qual se tenha candidato.

A falta de cumprimento das disposições do decreto ontem assinado implicará no cancelamento do registro de emprêsa perante tôdas as repartições públicas, inclusive o Ministério do Trabalho, Indústria e Comércio, que será notificado, a respeito do assunto, por qualquer das entidades citadas no art. 4.º da lei ora regulamentada.

TEATRO BRASILEIRO

Está circulando o sétimo número da revista "Teatro Brasileiro", publicação cuja ascenção constitui motivo de grande alegria para todos aquêles que há muito tempo esperavam por uma boa revista de teatro no Brasil. Trazendo na capa uma cena do "Hamlet" e o texto completa da peça "Frankel", de Antônio Callado, a revista divulga, além das criticas e noticiário de rotina, duas interessantes entrevistas com Berthold Brecht e John Gassner, um artigo de Otto Maria Carpeaux sôbre Ibsen, reminiscências teatrais de Livio Xavier, a história da Escola de Arte Dramática, uma entrevista com Dulcina de Morais e outras matérias de interêsse.

Impressa em excelente papel e com aspecto gráfico dos mais cuidados, "Teatro Brasileiro" é vendido a preço módico — dez cruzeiros — se atendermos a leitura que costuma oferecer em suas cinqüenta páginas. O melhor meio de auxiliar a revista é assiná-la, providência que poderá ser tomada com o sr. João Bethencourt, representante da mesma no Rio, ou então remetendo a importância de Cr$ 150,00 para a rua Maranhão 491, São Paulo, onde se acha instalada a redação de "Teatro Brasileiro".

TERCEIRO CONGRESSO BRASILEIRO DE TEATRO

A Associação Brasileira de Criticos Teatrais já iniciou os preparativos do Terceiro Congresso Brasileiro de Teatro, que se realizará nesta cidade, de 7 à 12 de janeiro do ano próximo, com o apoio oficial do Ministério da Educação e Cultura, especialmente do Serviço Nacional de Teatro, que concedeu auxilio financeiro para essa grande iniciativa. Como convidada de honra do Congresso, estará presente a grande atriz portuguesa Palmira Bastos. Quinta feira próxima, dia 28, às 17 horas, na Sala do Conselho da S.B.A.T., — av. Almirante Barroso, 97, 3º. andar — haverá uma reunião geral dos sócios da A.B.C.T., para traçarem-se os planos relativos ao Terceiro Congresso Brasileiro de Teatro, que com delegados de todos os Estados da União.

Curso de Especialização Teatral para Professôres

Amanhã sexta feira, às 17 horas, no Auditório do Ministério da Educação, será dada a 22ª. aula do Curso, com duas lições: Psicotécnica — Preparo espiritual do intérprete: análise de "Pigmaliao", de Bernard Shaw e Arte de Dizer — Frascio.

RONDA

• Rosamaria Murtinho substituiu Odete Lara em alguns espetáculos de "A Rosa Tatuada", quando da temporada de Maria Della Costa no Municipal. Artista e companhia parece que se entenderam bem, pois Rosamaria está de bagagem pronta para São Paulo, onde participará de "Moral em Concordata", peça de Abilio Pereira de Almeida que Flaminio Bollini atualmente ensaia.

• Por falar em Sandro e Maria, o casal vem de ser convidado para seis meses de China: a viagem da moda. A Della Costa está inclinada a aceitar o convite, para 1957.

• Aurimar Rocha desligou-se dos Artistas Unidos. Vai apresentar uma peça de sua autoria — "Os Elegantes" — no Teatro de Bôlso, com Henriette Morineau. Um duo que se reencontra.

• Anne Logan vai partir, após um estágio que deixará em todos os brasileiros uma grande saudade. Sua atividade no departamento cultural da Embaixada americana foi marcada por ritmo dos mais proveitosos, em que o teatro se beneficiou com a concessão de inúmeras bôlsas nos Estados Unidos. Uma boa amiga que se despede.

• Carlos Zara, que interpreta o "Rei", no "Hamlet", sofreu um acidente em pleno espetáculo da companhia Sérgio Cardoso. Desmaiou e despencou do alto de uma escada de dois metros de altura, tombando sôbre a instalação elétrica do Bela Vista. A peça prosseguiu no proscênio, cortina cerrada, enquanto o ator era medicado e se recuperava, coisa que aconteceu quinze minutos depois, quando retomou o seu papel. Um drama dentro do drama shakespeariano.

• Também no Tablado, sábado, Isolda Loureiro de Souza desmaiou em plena cena, durante "O Macaco da Vizinha". Como a peça, momentos antes, insinuava a possibilidade de um desmaio fingido, o público pensou que o ato se encerrara quando o pano inesperadamente fechou. Com grande fibra, Isolda minutos após justificava a veracidade do velho ditado: "the show must go on"...

• Anteontem, Gianni Ratto e Cleyde Yaconis estiveram no Tablado, apreciando Synge e o misterioso Dr. Macedo. Gostaram muito do espetáculo, tendo Ratto feito questão de cumprimentar todos os intérpretes pessoalmente. O diretor italiano está satisfeito com a marcha dos ensaios de "Euridice".

• Alda Garrido mantém "Os Filhos da Biruta" em cartaz há quatro meses, com enorme sucesso. Apesar dêste êxito, Alda está pretendendo mudar o cartaz do Rival para encenar uma peça de autor nacional. Os candidatos que se habilitem, desde já...

• Maria Wanderley convida tôda a classe teatral para a inauguração do "cafèzinho da sexta-feira", novidade que o PEN Club vai lançar esta semana. Trata-se de um bate-papo de confraternização entre autores, artistas, criticos, diretores, professores, técnicos e amigos do teatro, que pretende oficializar-se como o programa teatral da tarde de sexta-feira. Uma excelente idéia.

• Walter Pinto despachou Angelo Cunha para Buenos Aires com importante missão a cumprir: contratar bonitas coristas para o seu próximo espetáculo do Recreio. Vamos abrir um crédito de confiança ao bom gôsto do emissário...

• Geni França é a mais nova aquisição dos Artistas Unidos, devendo estrear em "Aconteceu Naquela Noite", de Sauvajon, a 4 de julho próximo. Também Benet Domingo reaparecerá como cenógrafo da companhia neste espetáculo.

• José Paulo Moreira da Fonseca foi convidado para integrar a comissão julgadora do concurso teatral que o "Jornal de Letras" abriu, faz tempo, sob os auspicios do S.N.T. A comissão, da qual também faz parte êste cronista, deverá fornecer sua decisão em principios de julho.

• Paulo Francis selecionou "O Telescópio", peça de Jorge Andrade, para figurar no programa de peças em um ato que montará para o Teatro Nacional de Comédias. O "Telescópio" foi uma das primeiras peças escritas pelo autor paulista, tendo sido mesmo premiada em concurso. "Pedro Mico", de Antônio Callado, figurará nesse mesmo programa.

• Os "Jograis" vão apresentar às segundas-feiras, em São Paulo, no Teatro Maria Della Costa, o Recital Luso-Brasileiro que tanto sucesso alcançou entre nós, nos dois programas apresentados no auditório do Ministério da Educação.

• Tendo à frente o vereador e teatrólogo Magalhães Júnior, uma comissão integrada por representantes de nossas principais entidades teatrais estêve anteontem com o prefeito Negrão de Lima, discutindo o caso do Fênix, que parece finalmente encaminhar-se para uma solução satisfatória.

• De 14 a 29 de julho, São Paulo assistirá ao III Festival Paulista de Amadores de Teatro, que reunirá espetáculos de mais de duas dezenas de elencos amadores bandeirantes. Uma grande festa.

• A escritora Zoé de Barros convida para a leitura de sua peça "Hipólita", sábado, no Teatro Dulcina, às 17 horas, estando a interpretação confiada a alunos da Academia mantida pela Fundação Brasileira de Teatro.

• Alberto Ruschell e Aurora Duarte, dois nomes do cinema nacional, estão incluidos no elenco recrutado pelo Teatro do Terror, que pretende introduzir o "grandguignol" em São Paulo, com espetáculos à meia-noite. O horário casa-se com os objetivos sinistros da iniciativa...

• "Othelo" está se despedindo do Dulcina, após uma carreira que movimentou mais de trinta mil espectadores. Esta semana, últimos espetáculos, definitivamente, pois já no dia 28 teremos a pré-estréia de "A Viúva Astuciosa", de Goldoni, sob patrocinio da Sociedade Teatro de Arte.

• Grande expectativa na Bahia pela próxima temporada patrocinada pela Universidade local, com selecionado repertório e direção de Martim Gonçalves. Dois artistas deverão ser contratados no Rio, a fim de encabeçar o elenco de amadores baianos. Fala-se que a escolha recairia em Ana Edler e Paulo Padilha, nomes de valor entre a nova geração teatral.

CINEMA

APOSENTA-SE UM MARIDO (Three for the Show)

◆ *Direção de H. C. Potter* • *Produção de Jonie Taps* • *Screenplay de Edward Hope e Leonard Stern, baseado numa peça de W. Somerset Maughan* • *Fotografia (em Technicolor) de Arthur Arling* • *Coreografia de Jack Cole* • *Canções:* Someone to watch Over me, I've Got a Crush Do, on You, *de George e Ira Gershwin;* How Come You Do Me Like You Do, *de Gene Austin, Roy Bergere;* Down Boy, *de Hoagy Carmichael, Harold Adamson;* Which One, *de Lester Lee, Ned Washington;* I've Been Kissed Before, *de Bob Russell, Lester Lee* • *Direção musical de George Duning* • *Cast: Betty Grable, Marge Champion, Gower Champion, Jack Lemmon, Myron McCormick, Paul Harvey, Robert Bice, Hal K. Dawson. — Columbia, CinemaScope, 1955.*

Betty e os dois maridos, no harém: Down Boy

Depois de ter feito de *Rain*, de W. Somerset Maugham, uma adaptação musical (*Miss Sadie Thompson*) e decidido, por outro lado, a rejuvenescer com danças e canções as suas mais famosas *sophisticated comedies*, a Columbia já refilmou nessa base *The Awful Truth* (Cupido é Moleque Teimoso), com o titulo de *Let's Do It Again* (A Meia-Noite do Amor), e, antes de fazer o mesmo com *It Happened One Night* (Aconteceu Naquela Noite), produziu *Three for the Show* — versão nova de *Too Many Husbands* (Maridos em Profusão). A Betty Grable, Jack Lemmon e Gower Champion foram confiados os papéis que Jean Arthur, Fred MacMurray e Melvyn Douglas interpretaram em 1940 sob a direção do hoje aposentado Wesley Ruggles, surgindo Marge Champion num papel inexistente na peça de Somerset Maugham; o de uma segunda mulher, com a missão de impedir que a história termine com a exaltação do *ménage à trois* como no primeiro filme, mais próximo da peça e no qual Jean Arthur não se decidia entre os dois maridos, porque reconhecia amar os dois.

Sob a direção de H. C. Potter, que há cinco anos não atuava em Hollywood, a história está bem narrada, apesar das modificações que o novo *script* lhe impôs (a do epilogo, a mais sensivel) e apesar de a trama primitiva estar esgotada cêrca de vinte minutos antes de terminar o filme, que prossegue dentro da fórmula comum do musical. São defeitos, sim, e *Three for the Show* apresenta outros — o mais importante dos quais é a *performance* de Betty Grable, muito abaixo de um papel a que nunca consegue dar a elasticidade adequada. Já nos números musicais, Betty, de razoável experiência no *métier*, procede melhor — mas em dois dêles imita acintosamente Marilyn Monroe, a Marilyn de *There's No Business Like Show Business* (O Mundo da Fantasia): quando no *flashback* em que Jack Lemmon recorda o primeiro encontro com ela, canta *I've Got a Crush on You* em versão ofegante, ou no quadro *caribe*, *How Come You Do Me Like You Do*, ao fim do qual, na presença de todo mundo, escolhe Lemmon, mesmo porque Marge já havia agarrado o seu Gower.

A antiga trama continua de pé: nesta versão, também divertida, a heroina é uma estrêla da comédia musical (Betty Grable), cujo marido (Jack Lemmon), que um comunicado oficial do exército dera como morto na guerra da Coréia, reaparece inopinadamente para encontrá-la casada com seu parceiro (Gower Champion). A bigamia legal tem de ser desfeita, mas Betty, a grande indecisa, não sabe por quem optar — e, em vez de afligi-la, o dilema a diverte. A heroina se sente até orgulhosa de se ver disputada por dois maridos que brigam por sua causa, que dormem juntos para se vigiar mùtuamente, enquanto ela se refugia no quarto da empregada. De uma feita, o marido n.º 1 consegue "raptá-la", levando-a até o lugar em que funcionava o night-club barato onde se conheceram, e ela lhe diz, então, que o escolheu. Mas, logo após, ante o desânimo do marido n.º 2, a contraditória heroina estimula-o a lutar pela mulher que êle ama: ela própria. O resultado é a melhor seqüência do filme, um verdadeiro *ballet*, no qual primeiro Gower, depois Lemmon e por fim Betty correm para casa, tomam frenèticamente tôdas as providências (numa delas, Gower corta com alicate os fios do aparelho de televisão) para uma noite de amor e, abrindo portas, subindo escadas ou pondo champagne no gêlo, andam de um lado para outro do apartamento duplex sem que nenhum pressinta sequer a presença dos outros — e tudo isso grifado por um comentário musical que vai do Rêvo d'Amour, de Liszt, à mais desenfreada rumba.

Three for the Show vale ainda pelas canções, na maioria bem conhecidas, como as duas de Gershwin, pela irreverência do comentário musical, e pela imaginosa coreografia de Jack Cole (*The I Don't Care Girl* — A Louca Aventura; *Gentlemen Prefer Blondes* — Os Homens Preferem as Louras), na linha satirico-cômica do moderno *ballet* cinematográfico. E os números de canto e dança são quase sempre bem introduzidos, sem seccionar a narrativa, ao contrário, provocados por esta. Assim, do escritório do general Paul Harvey, que procura a solução para o seu caso, a heroina, deliciada com a idéia de que era possivel estar casada legalmente com uma dúzia de homens, transfere-se em imaginação para o *décor* de um harém, em que se vê cercada de maridos que dançam com ela, a principio ao som da *Sheherazade*, depois, numa total mudança de ritmo, uma maliciosa canção de Carmichael, *Down Boy*. E melhor do que o *ballet* oriental é a versão alucinada de *O Lago dos Cisnes*, "imaginada" por Marge e que termina com um furioso duelo entre a bailarina e a rival que se casara com os dois homens pelos quais ela se havia apaixonado.

MONIZ VIANNA

NOTAS MÉDICAS

VISITA DO MINISTRO DA SAÚDE A CURICICA — O ministro da Saúde, prof. Mauricio de Medeiros, estêve ontem em demorada visita ao Conjunto Sanatorial de Curicica, em Jacarepaguá, por ocasião das festividades do 10.º aniversário da criação da Campanha Nacional Contra a Tuberculose. Vemos na foto da Agência Nacional, o ministro da Saúde, ao lado do sr. Lourival Ribeiro, observando a "maquette" do maior sanatório para tuberculosos existente na América do Sul. (Vide em outro local o noticiário completo)

SERVIÇO PROF. LUIZ FEIJÓ — A 3ª. Cadeira de Clinica Médica (Serviço Prof. Luiz Feijó) fará realizar, hoje, quinta-feira, 21, às 10 horas, no Auditório do Hospital Moncorvo Filho, mais uma sessão clinicopatológica, tendo como relator o assistente dr. Jorge Alberto C. da Silva.

* * *

CURSO DE PATOLOGIA PULMONAR, NO H.S.E. — A Seção de Alergia e Pulmão, do Serviço de Clinica Médica do H.S.E. organizou um curso de Patologia Pulmonar que funcionará durante todo o mês de julho próximo, às segundas, quartas e sextas-feiras, das 20 às 22 horas. As inscrições estão abertas no Centro de Estudos Médicos do H.S.E., 10º. andar. A abertura do curso se dará no dia 2 pelo dr. Theobaldo Viana, chefe do Serviço de Clinica Médica. Consta de dez aulas, ministradas pelos professôres A. Ibiapina, J. Fernando Carneiro, Aloysio de Paula, Arlindo de Assis, e Aarão Benchimol, docentes Jesus Zerbini, Barreto Neto, Octávio Ribeiro Rato e Jayme Landmann, e drs. Dias da Costa, Edmundo Blundi, Henry Jouval, Gustavo Fraga Filho, Murilo A. Pinheiro, Jesse Teixeira, F. J. da Silveira Lobo Jr., M. Fontes Magarão, Geraldo Rocha, Alvimar Carvalho, Dias Carneiro.

SEMANA MÉDICA DE CAXAMBU — Realiza-se, de 7 a 15 de julho próximo, a "Semana Médica de Caxambu", sob o patrocinio da Associação Médica Brasileira, com a presença e orientação do dr. Hilton Rocha, de médicos do Rio, Belo Horizonte e cidades circunvizinhas. Os têrmos e os relatores são os seguintes: "Arritmias" — relator: dr. Arnaldo Elian; "Tratamento da tuberculose" — prof. José Feldmann; "Diagnóstico Radiológico do Câncer" — dr. Javert Barros. As conferências versarão sôbre: dia 9 — "Bócio" — dr. Arthur Mendonça Chaves — dr. Adelmo Mendonça; dia 10 — "Verminose" — dr. Lúcio Costa; e "Higiene pré-Natal" — dr. José Maria Nunes Maciel; 11 — "Aspectos Gerais da Crenologia em Minas" — dr. Lysandro C. Guimarães; 12 — "Alcoolismo" — dr. Rafael Quintanilha Junior "Sifilis"; 13 — "Tuberculose" — dr. Milton Pannain; e 14 — "Higiene Infantil" — dr. José Manoel Maciel.

* * *

CONFERÊNCIAS NA SOCIEDADE DE CARDIOLOGIA DO DISTRITO FEDERAL — A Sociedade de Cardiologia do Distrito Federal convida seus associados, classe médica e acadêmicos de Medicina, para assistir às seguintes conferências que está patrocinando, e que se realizarão no dia 22 do corrente mês, às 20,30 horas no auditório do 5º. andar da Policlinica Geral do Rio de Janeiro. Temas: — prof Carlos Chagas Filho, "Eletrobiogenese"; prof. Lauro Solero, "Hipertensão Experimental".

* * *

RESTABELECE A RESPIRAÇÃO DOS ASFIXIADOS — NOVA YORK — Novo aparêlho eletrônico, destinado ao restabelecimento da respiração dos afogados e outras vitimas da asfixia, foi aperfeiçoado por técnicos americanos, que o apresentaram na exposição do II congresso da Federação Mundial de Fisicoterapia. O aparêlho consiste em uma vareta de vidro, que, apoiada contra o plexo solar, comunica pulsações elétricas, reguladas à cadência desejada, as quais restabelecem progressivamente os movimentos naturais do diafragma. Cada pulsação não dura senão um milionésimo de segundo, e a corrente produzida é infinitesimal: alguns milionésimos de ampère, mas funciona com uma intensidade atingindo 60 mil vóltios. A vareta contém um gás inerte: de argon. F.P.

* * *

"TRATAMENTO DA INSUFICIÊNCIA RENAL AGUDA E CRÔNICA" — Amanhã, 22, às 11,30 horas, no auditório do Serviço de Clinica Médica do H.S.E., o prof. John P. Merrill, chefe do Laboratório Cárdio-Renal da Universidade de Harvard, EE. UU., fará a sua primeira conferência, sôbre o tema acima.

TAPETES E PASSADEIRAS

Recebidos diretamente e a preços de fábrica. Vendas a varejo e por atacado

AV. GOMES FREIRE 559 - TEL.: 32-8385

CARTAZ DE HOJE

BOATES

ARPÈGE — "Waldir Calmon e Steve Bernard".
BEGUIN — Tel. 25-7272 — "E o Espetáculo Continua..." com Silvio Caldas e Grande Otelo.
CANOAS — Tel. 37-0235 — "Música e Dança".
CASABLANCA — Tel. 26-7437 — (Fechado).
CIRO'S — Tel. 37-1191 — "Música e Dança".
CLUB 36 — "Dorival Caimy".
DRINK — "Djalma Ferreira e seus Milionários do Ritmo".
KEY-BOITE — "Fafá Lemos".
MAXIM'S — Tel. 37-9644 — "Tito Fuentes e Carlinhos".
MEIA NOITE — (Copacabana Palace) — Tel. 57-1818 — "Ester de Abreu".
NIGHT AND DAY — Tel. 37-9863 — (Fechado).
NOVO MUNDO — "Jantares Musicados".
SACHA'S — "Sacha, Murilo Almeida, George e Carminha Mascarenhas".
TUDO AZUL — "Guimarães ao Piano".

TEATROS

MUNICIPAL — (Vago).
COPACABANA — "Mademoiselle", de Jacques Deval, com Iracema de Alencar na protagonista. Direção de Graça Mello.
DULCINA — "Otelo", de Shakespeare, numa montagem de Adolfo Celi para a C.T.C.A. Paulo Autran, Tônia Carrero e Felipe Wagner nos papéis centrais.
SERRADOR — "Vê Se Me Esqueces" — comédia de Raoul de Pracy, com Eva e seus Artistas.
RIVAL — Alda Garrido, numa comédia sob medida para o seu estilo: — "Os Filhos Da Biruta".
RECREIO — "Castiga o Couro", revista carnavalesca com Zeloni à testa de grande elenco.
REPUBLICA —
FOLLIES — "É Samba Na Maloca" — revista com Colé e a vedete sensação, Lilian Fernandes.
JARDEL — "No Mundo da Lua" com Ankito e sua companhia de revistas.
JOÃO CAETANO — "Agora a Coisa Vai", revista com Silva Filho, Pedro Dias e Helena Amaral.
MADUREIRA — "Vira o Disco...", revista de Zaquia Jorge e Boiteux Sobrinho, com Zaquia e seu grande elenco.
CARLOS GOMES — "Aperta O Cinto" — revista que marca o retôrno de Marlene & Luiz Delfino e a estréia de Mirita Casemiro no Brasil.
TEATRO DE BÔLSO — "Três à Meia Luz" — comédia de Mihura, com Brasini, Villon e Thereza Austregésilo.
GLÓRIA — "Papai Fanfarrão" — peça de José Wanderley & Mário Lago, com Oscarito e familia.
GINÁSTICO — "Divórcio Para Três" — comédia de Sardou pelo TBC, com o reaparecimento de Cacilda Becker. Direção de Ziembinski.
TABLADO — "A Sombra Do Desfiladeiro" (Synge) e "O Macaco Da Vizinha" (Macedo), em programa duplo, tôdas às 5.ªs, 6.ªs e sábados, às 21 horas, e domingos às 17 horas. Tel: — 26-4555.

CINEMAS — Cinelândia

CAPITOLIO — 22-6788 — "Jornais — Desenhos e Curiosidades".
IMPERIO — 22-6788 — "Demônio De Mulher" — com Judy Holliday — Peter Lawford. — (U. S.).
METRO — 22-6490 — "O Cisne" — com Grace Kelly — Alec Guinness — Louis Jourdan. — (U. S.).
ODEON — 22-1508 — "Terror Na Noite" — com Jack Kelly — Hildy Parks. — (U. S.).
PALACIO — 22-0838 — "Armas Da Vingança" — com Hélio Souto — Aurora Duarte. — (Nac.).
PATHE — 22-8795 — "Sai De Baixo" — com Renato Restier — Adelaide Chiozzo. — (Nac.).
PLAZA — 22-1097 — "O Filho De Sinbad" — com Dale Robertson — Sally Forrest. — (U. S.).
REX — 22-6327 — "Aposenta-se Um Marido" — com Betty Grable — Jack Lemmon. — (U. S.).
RIVOLI —
VITORIA — 42-9020 — "Quando O Coração Floresce" — com Katherine Hepburn — Rossano Brazzi — Colorido. — (U. S.).

Centro

FLORIANO — 43-9074 — "Quando O Coração Floresce".
IDEAL — 42-1216 — "O Feijão É Nosso".
IRIS — 42-0763 — "México De Meus Amores".
COLONIAL — "O Filho De Sinbad".
MARROCOS — 22-7979 — "Tira Mão Dai".
MEM DE SÁ — 42-6024 — "Malfeitores Da Fronteira".
PRESIDENTE — 42-7128 — "Nunca É Tarde Para Amar" — com Libertad Lamarque — Roberto Canêdo. — (Mex.).
PRIMOR — 43-7128 — "O Filho De Sinbad".
RIO BRANCO — 49-0592 — "Sai De Baixo".
SÃO JOSÉ — 42-0592 — "Sai De Baixo".
OLIMPIA — 42-4983 — "Segredos De Um Amante".

Bairros — Subúrbios

ABOLIÇÃO — "Espada Vingadora".
ALASKA — "Demônio De Mulher".
ALFA — 20-8215 — "Genival É De Morte".
ALVORADA — "Um Drama Andou Pelas Ruas".
AMERICA — 48-4510 — "Quando O Coração Floresce".
ANCHIETA — "A Gaivota".
ART-PALACIO — 57-8795 — "Um Drama Andou Pelas Ruas" — com Amedeo Nazzari — Maria Bru. — (Ital.).
ASTORIA — 47-0466 — "O Filho De Sinbad".
AVENIDA — 48-1667 — "Ouro Maldito".
AZTECA — "Sai De Baixo" — com Renato Restier — Adelaide Chiozzo. — (Nac.).
BANDEIRA — 28-7575 — "Francis Na Marinha".
BANDEIRANTES — 29-3862 — "Infâmia".
BELMAR — "Demônio De Mulher".
BENTO RIBEIRO — "O Último Bravo".
BARONEZA — "Sai De Baixo".
BONSUCESSO — "Homens Do Deserto".
BOTAFOGO — "Quando O Coração Floresce".
BRAZ DE PINA — "Como Agarrar Um Milionário".
CAMPO GRANDE — "Orquideas Para Minha Espôsa".
CACHAMBI — "Choque De Odios".
CARIOCA — 28-8173 — "Aposenta-se Um Marido".
CARUSO COPACABANA — "Sai De Baixo" — com Renato Restier — Adelaide Chiozzo. — (Nac.).
CATUMBI — 22-3681 — "Taberna Dos Proscritos".
COELHO NETO — "Duelo Na Selva".
COLISEU — 28-8753 — "Sai De Baixo".
COPACABANA — 57-5134 — "Quando O Coração Floresce".
DANUBIO — 37-1980 — "Náufragos Do Titanic".
ESKYE — "Sai De Baixo".
ESTACIO — 32-1980 — "Paixão E Sangue".
FLUMINENSE — 28-1404 — "Sai De Baixo".
FLORESTA — "Sangue De Mestiço".
GLORIA — "O Drama Do Deserto".
GUANABARA — 26-9339 — "Um Certo Capitão Lockhart".
HADDOCK LOBO — 48-9610 —
IPANEMA — 47-3806 — "Terror Na Noite".
IRAJÁ — 29-8330 — "A Tragédia Conduz O Espetáculo".
IMPERATOR — "Sai De Baixo" — com Renato Restier — Adelaide Chiozzo. — (Nac.).
LEBLON — 27-7805 — "Aposenta-se Um Marido".
LEOPOLDINA — "Um Certo Capitão Lockhart".
LEME — 35-6412 —
MADRID — 48-1184 — "Armas Da Vingança" — com Hélio Souto — Aurora Duarte. — (Nac.).
MARAJÁ — 28-7394 — "Museu De Cêra".
MARAJÓ — "Rainha De Sabá".
MARIANA — 28-1357 — "Tambores Da Morte".
MARAJÓ — "Escravo De Um Segrêdo".
MARIANA — 28-1357 — "Vôo Do Espaço".
MELLO — "Nunca É Tarde Para Amar".
METRO COPACABANA — 37-9797 — "O Cisne" — com Grace Kelly — Alec Guinness — Louis Jourdan. — (U. S.).
METRO TIJUCA — 48-9970 — "O Cisne" — com Grace Kelly — Alec Guinness.
MADUREIRA — "O Rei E O Aventureiro".
MAUÁ — "Nunca É Tarde Para Amar" — com Libertad Lamarque — Roberto Canêdo. — (Mex.).
MASCOTE — 29-2411 — "O Filho De Sinbad".
MODERNO — 842 — "Honra Sem Fronteira".
MONTE CASTELO — 29-2250 — "As Aventuras De Hajji Baba".
MOÇA BONITA — "Ouro Maldito".
MEIER — 29-1222 — "Bem No Meu Coração".
MIRAMAR — "Quando O Coração Floresce".
NACIONAL — 26-6072 — "Sai De Baixo".
NATAL — 48-1490 — "Demônio De Mulher".
OLINDA — 48-1032 — "O Filho De Sinbad".
ORIENTE — 30-1121 —
PALACIO HIGIENOPOLIS — "Prisioneiro De Zenda".
PALACIO SANTA CRUZ — "Os Condenados".
PALACIO VITORIA — "No Caminho Dos Elefantes".
PARAISO — 30-4111 —
PARA TODOS — 29-5191 — "Nunca É Tarde Para Amar".
PAX — 27-6621 — "Sai De Baixo" — com Renato Restier — Adelaide Chiozzo. — (Nac.).
PILAR — 29-6460 — "Dilinger".
PIRAJÁ — "Um Amante Sob Medida".
POLITEAMA — 25-1143 — "Demônio De Mulher".
PROGRESSO — "O Capitão Kidd".
RAMOS — 30-1094 — "Rifles Para Bengala".
REGENCIA — "Nunca É Tarde Para Amar".
ROULIEN — 49-5691 — "Tormento Sob Os Mares".
RIAN — 47-1144 — "Aposenta-se Um Marido".
RIDAN — 42-1693 — "Super Homem E O Demônio Da Selva".
ROSARIO — 30-8215 — "Sai De Baixo".
ROXI — 27-8245 — "Armas Da Vingança" — com Hélio Souto — Aurora Duarte. — (Nac.).
SANTA ALICE — "Duelo De Paixões".
SANTA CECILIA — 30-1823 — "Pacto De Honra".
SANTA CRUZ — "Os Turbulentos".
SANTA HELENA — 30-2666 — "Labaredas No Céu".
SANTO AFONSO — "Sai De Baixo".
SÃO GERALDO —
SÃO LUIZ — 25-7679 — "Aposenta-se Um Marido" — com Betty Grable — Jack Lemmon. — (U. S.).
SÃO PEDRO — 30-4161 — "Sai De Baixo".
TIJUCA — 48-4518 — "Terror Na Noite".
TODOS OS SANTOS — 49-0300 — "O Proscritos".
TRINDADE — "Rebelião Na India".
VAZ LOBO — 29-9198 — "Sai De Baixo".
VILA ISABEL — "Obsessão Fatal".

Governador

GUARABU — "Lili".
JARDIM — "Demônio De Mulher".

Niteroi

CASSINO — "A Túnica Escarlate".
CENTRAL — "Casa De Bambu".
GRILL — "Nunca É Tarde Para Amar".
ICARAI — "Quando O Coração Floresce".
IMPERIAL — "Malfeitores Da Fronteira".
ODEON — "Império Da Desordem".
PALACE — "Ouro Maldito".
SÃO BENTO — 2-4529 — "Nasce Uma Estrêla".

Caxias

CAXIAS — "O Drama Do Deserto".
PAZ — "Paixão De Uma Vida".
POPULAR — "Malfeitores Da Fronteira".

Petrópolis

CAPITOLIO — "O Filho De Robin Hood".
D. PEDRO — "Malfeitores Da Fronteira".
PETROPOLIS — "Paixão De Uma Vida".

T. Rios

REX — "Ambição Que Mata".

DIRETOR
M. PAULO FILHO
Avenida Gomes Freire, 471

Correio da Manhã

SUPERINTENDENTE
JOSÉ V. PORTINHO
N. 19.398 — ANO LVI

REDATOR-CHEFE
ANTONIO CALLADO

RIO DE JANEIRO, QUINTA-FEIRA, 21 DE JUNHO DE 1956

GERENTE
ALINIO DE SALLES

NA CÂMARA DOS DEPUTADOS

PRORROGAÇÃO DA LICENÇA PRÉVIA PARA A EXPORTAÇÃO

A denúncia contra o ministro da Fazenda — Transcrição, nos Anais, de dois editoriais do Correio da Manhã — Serviço Médico da Previdência Social — Arrecadação dos ágios — Funcionamento dos bancos estrangeiros

Câmara dos Deputados realizou ontem duas sessões: a primeira na parte da manhã e, a segunda, à tarde. Na reunião matutina, extraordinária, aproveitando o ensejo da discussão do projeto que prorroga até 31 de dezembro de 1957, o regime de licença prévia para o intercâmbio comercial com o exterior, o sr. Aliomar Baleeiro analisou a situação econômica e financeira do país.

Manifestando-se contra a proposição, o representante baiano sustentou que o fracasso completo da nossa política comercial internacional era um dos aspectos de um quadro clínico muito mais complicado. Nada adiantaria à Câmara tentar remediar o sintoma, se ela não descesse à etiologia do mal e o atacasse nas suas causas profundas, levando em conta, evidentemente, as condições personalíssimas, individuais, dêsse grande doente que era o Brasil. Afirmou que não se poderia separar o problema do comércio internacional dos problemas da inflação, do crédito, da produção, do consumo, da política — política pura, não uma e determinada política. Tudo isso era conexo, tudo isso era um sistema de vasos comunicantes, era uma aparelhagem de rodas entrosadas, de tal sorte que quando uma delas emperrava, as demais sucumbiam, determinando a paralisia geral do país.

Prosseguindo, acentuou que na situação em que já estamos, num processo inflacionário crônico de 150 anos, que se transformara em processo agudo a partir de 1941, o desequilíbrio do balanço de pagamento era, ao mesmo tempo, causa e efeito. Os males do país se entrechocavam reciprocamente de tal modo que ou o govêrno concebia um plano geral de normalização da questão econômica, ou, então, ficaria nos discursos "históricos, nas explosões temperamentais dos ministros, dentro da Câmara, nos boatos de quarteladas, de ministros que vão devorar governadores, de governadores que querem aproveitar as águas turvas para os planos que já projetaram para o futuro."

Mais adiante, referindo-se à denúncia apresentada contra o sr. José Maria Alkmim, declarou:

— Não quero entrar, agora, nesse episódio. Estou aguardando os originais do discurso do ministro da Fazenda, para aprofundar a matéria. Não irei descobrir tôda a verdade; não poderia fazê-lo numa sessão. Não quero contar tudo. Mas talvez haja necessidade de nos reunirmos numa sessão secreta, para então discutirmos tôdas essas máculas do país, apontarmos tôdas essas pústulas e espremê-las como elas o merecem ser espremidas.

— V. Exa. há-de convir em que nunca foi caracterizada essa acusação que V. Exa. está fazendo ao govêrno — declarou, em aparte, o sr. José Joffily.

— Não quero discutir êste assunto agora. Se fôr necessário, em outra ocasião, com muito prazer para mim, porque terei sempre encantamento em conversar e debater com o colega, poderia trazer com nomes, fatos e demais circunstâncias. Não o façamos agora, porque não é útil.

— Então, uma sessão secreta para fazer essa devassa — indagou o sr. José Joffily.

— Não. E' pública. A primeira condição é que a sessão seja pública; secreta não. Um homem público e de bem, como V. Exa., não propõe sessão secreta — respondeu o sr. Aliomar Baleeiro.

— V. Exa. falou em secreta, porque eram de tal gravidade as acusações... — advertiu o sr. José Joffily.

— São outras coisas da administração. V. Exa. me encontrará sempre às suas ordens. Não acredite nas palavras do ministro da Fazenda e não me suponha um leviano. Quando eu acusar alguém, fique V. Exa. sabendo do que sei três vêzes mais do que digo e já estou com os documentos na pasta. E' sempre assim. Tenho pecado por omissão e por silêncio, e veremos isso em breve — asseverou, em resposta, o sr. Aliomar Baleeiro.

Voltando a debater o projeto, o representante udenista frisou que era melhor procurar uma solução de urgência nos quinze dias de vigência da Lei, do que prorrogar um sistema que provadamente, empiricamente, experimentalmente, tinha dado resultados contraditórios, só vinham servindo para agravar o contrabando. E, sobretudo, aprovando-se a proposição como estava redigida, permitindo que se dilapidassem as rendas resultantes dos ágios. Concluindo, salientou que, até então, a Câmara não sabia que oitenta e oito bilhões de cruzeiros, talvez noventa a esta hora, foram recebidos pelo Tesouro e desbaratados, exceto aquela parte que correspondia às bonificações recebidas pelos exportadores.

EMENDAS

Por outro lado, o sr. Fernando Ferrari, líder do PTB, apresentou três emendas ao projeto de licença prévia. A primeira tem esta redação:

"Acrescente-se ao projeto o seguinte artigo: Ficam vedadas as importações ou entradas de quais tipos de automóveis no país sem cobertura cambial adequada, ressalvando-se, exclusivamente, aquêles que forem importados pelas Missões Diplomáticas estrangeiras, de acôrdo com a tradição e os regulamentos em vigor, ouvido o ministro das Relações Exteriores, em cada caso."

A segunda está assim redigida:

"Dez por cento do total das sobretaxas previstas no art. 9º da Lei n. 2.145 serão entregues, trimestralmente, à Comissão Permanente de Revenda do Material do Ministério da Agricultura, através de conta especial.

§ 1º — O produto aqui referido será empregado, exclusivamente, na aquisição de maquinária agrícola para ser revendido a agricultores devidamente registrados.

§ 2º — As importações do maquinário referido no parágrafo anterior não sofrerão sobre-taxas superiores àquelas fixadas para os órgãos do serviço público.

§ 3º — O Ministério da Agricultura revenderá o maquinário pelo preço de custo, acrescido de dez por cento para despesas administrativas."

A terceira emenda do líder da minoria prescreve:

"Qualquer agricultor em serviço ativo na lavoura brasileira, feita a prova mediante a apresentação do competente registro no Ministério da Agricultura, poderá importar diretamente, para seu próprio uso, um trator equipado, até 50 HP, com as mesmas vantagens do regime cambial pre-

(Conclui na 8. página)

EM VIGOR O NOVO DECRETO DE ANISTIA

O ato foi ontem promulgado pelo presidente do Congresso

Na qualidade de presidente em exercício do Congresso Nacional, o sr. Apolônio Sales, vice-presidente do Senado, promulgou ontem o seguinte decreto-legislativo:

"Art. 1.º — E' concedida anistia aos trabalhadores de emprêsa estatal ou privada que, por motivo relacionado ou decorrente de participação em movimento grevista ou em disputa de direito regulado na legislação social sejam acusados ou se encontrem condenados por crime previsto nos Decretos-leis ns. 431, 4.766 e 9.070, respectivamente de 18 de maio de 1938, de 1.º de outubro de 1942 e de 15 de março de 1946, bem como na Lei n.º 1.802, de 5 de janeiro de 1953, ou no Código Penal.

Art. 2.º — Os benefícios desta lei não aproveitarão, em hipótese alguma, os reincidentes específicos (Código Penal, art. 46, § 1.º, n.º 2), nem acusados ou condenados por homicídio doloso, mesmo praticado nas condições a que se refere o art. 1.º.

Art. 3.º — E' concedida também anistia aos jornalistas processados ou condenados por delitos de imprensa.

Art. 4.º — São, igualmente, anistiados os insubmissos assim declarados pelas Fôrças Armadas a partir de 1953.

Art. 5.º — Êste decreto legislativo entrará em vigor na data de sua publicação, revogadas as disposições em contrário."

NO MUNDO POLÍTICO

- *Hesitação de Ulisses*
- *Nada sôbre a exoneração de Nereu*
- *Reunião do Conselho do PSD*

As questões de ordem formuladas, ontem, no plenário da Câmara, a propósito do encaminhamento da denúncia formulada contra o ministro da Fazenda, demonstraram mais uma fez que o sr. Ulisses Guimarães anda meio dúbio nêste caso. Emérito conhecedor do regimento, não poderia ignorar que o sr. Martins Rodrigues propusera, como propôs, um recurso de audiência à Comissão de Justiça. Foi preciso que o sr. Hugo Napoleão lhe refrescasse a memória, pois, do contrário, teria decidido pela imediata formação da Comissão, o que seria êrro idêntico ao do cometido com a composição da outra Comissão, criada para receber a denúncia contra o ministro do Trabalho, e que se considerou, a si própria, incompetente.

Não se conhecem os motivos da hesitação do sr. Ulisses Guimarães, embora se conheçam algumas das suas reivindicações frustradas no Ministério da Fazenda. Eis por que o brilhante deputado do P.S.D. não deve permitir que se estabeleçam conexões entre as duas coisas, quando o partido que o elegeu presidente da Câmara se esforça por conciliar, com o bom procedimento parlamentar, um engano dos legisladores, apontado até pelos deputados da oposição, como os srs. Nestor Duarte e Queiroz Filho.

Aliás, o sr. José Maria Alkmin não quer furtar-se a explicações, pois compareceu espontaneamente à Câmara e exerceu ampla defesa. Mas temos dúvidas sôbre se acatará a convocação de um órgão flagrantemente inconstitucional, como o é a Comissão e a própria Câmara, nos casos de crimes de responsabilidade que não sejam conexos com os do presidente da República.

O ministro da Fazenda é conhecido como homem obstinado, inclusive em certas diretivas de moralização que empreendeu no Ministério e em matéria de pedidos de nomeação.

NADA SÔBRE A EXONERAÇÃO DE NEREU

Havia, ontem, no Catete, um movimento de espectativa ante a chegada do presidente da República de São Paulo. Os jornalistas estavam principalmente interessados na probabilidade da presença do ministro da Justiça, cuja disposição de exonerar-se já fôra conhecida.

Acontece que o sr. Juscelino Kubitschek chegou, silenciosamente, e foi direto para o Palácio das Laranjeiras, onde ficou livre da curiosidade da imprensa. Até a noite, ninguém sabia ao certo se havia recebido, ou não, o sr. Nereu Ramos, que não permaneceu na sua residência senão por pouco tempo, às últimas horas da noite.

Da disposição do sr. Nereu Ramos ninguém duvida. Recusou-se a prestar declarações aos jornais, limitando-se ao verbo no passado: "não pedi demissão". Mas pode vir a pedi-la sem qualquer contradição.

REUNIÃO DO CONSELHO DO P.S.D.

O Conselho Nacional do P.S.D. tem uma reunião marcada para o próximo dia 28 do corrente. Esperam-se decisões de importância, inclusive quanto à coincidência dos mandatos, que se cifrará na escolha de uma das duas fórmulas — a da comissão de juristas e a do sr. Gustavo Capanema. Parece fora de cogitações a pura e simples prorrogação dos mandatos, tal como foi proposta pelo sr. Antônio Horácio.

DECLARAÇÕES DO PRESIDENTE

RIBEIRÃO PRÊTO, 20 — O presidente Juscelino Kubitschek, que regressou hoje à Capital da República, por volta das 3 horas da madrugada, poucos instantes antes de tomar o avião falando à reportagem declarou que decretará o novo salário mínimo dentro de 10 ou 15 dias, estando, ainda, o assunto na dependência de alguns estudos finais afetos às Comissões de Salário Mínimo de determinados Estados.

Indagado se pretendia reformar o atual Ministério, respondeu de pronto o chefe da Nação: "Não cogito de reformar o Ministério. Nada sei sôbre as notícias que se propalam a êsse respeito".

Quanto ao problema da reunião dos governadores que está sendo articulada pelo governador da Bahia, afirmou o sr. Juscelino Kubitschek que tal movimento não teve a sua iniciativa, contudo — disse — encara-o como patriótico, estando mesmo disposto a apoiá-lo.

E concluiu: "Qualquer resultado que advier dessa reunião, permitirá a solução de vários problemas de interêsse coletivo". Asp.

OS LÍDERES ACEITAM A LICENÇA PRÉVIA

Ontem, pela manhã, na Câmara, realizou-se uma reunião de líderes para cuidar da mensagem do Executivo que prorroga a lei de licença prévia no país. Resolveram acolher a emenda da Comissão de Economia, que aceita a prorrogação, mas apenas por mais seis meses e não como solicitava o Executivo.

A aprovação da mensagem está, assim, desde ontem, pela manhã, garantida.

ADIADA A REUNIÃO DA BANCADA PESSEDISTA

A pedido do sr. Gustavo Capanema, foi adiada para início de julho, a reunião programada para hoje da bancada federal do PSD e da comissão por êle encarregada de estudar a reforma constitucional.

O ex-líder da maioria está trabalhando num substitutivo a ser oferecido ao parecer do sr. Jeferson de Aguiar sôbre a maioria absoluta e ainda no problema da coincidência dos mandatos de vereadores, prefeitos, governadores, vice-governadores, senadores, deputados, presidente e vice-presidente da República. Ainda não há data marcada para a nova reunião, mas acredita-se que isso se verifique no dia 10 de julho.

HOMENAGEM A AMARAL PEIXOTO

O sr. Amaral Peixoto deixará o país a fim de assumir o cargo de embaixador do Brasil nos Estados Unidos no dia 11 de julho.

No início do mês, o PSD vai prestar uma homenagem ao seu presidente efetivo, que constará de um banquete, ao qual comparecerão representantes de tôdas as secções estaduais. Ontem, foi constituída uma comissão para cuidar da organização do banquete, que é integrada pelos srs. Eurico Sales, Israel Pinheiro, Martins Rodrigues, Armando Falcão e Vieira de Melo, entre outros.

NÃO IRÁ AGORA AO CEARÁ

O presidente da República devia ir, no início de julho, ao Ceará a fim de presidir a sessão inaugural de um congresso médico. Ontem, entretanto, o sr. Juscelino Kubitschek passou um telegrama ao deputado Menezes Pimentel, líder da bancada pessedista, informando-o de que, naquela oportunidade, não mais poderá deslocar-se do Rio. Só em outra ocasião deve o sr. Juscelino Kubitschek ir ao Ceará.

MESA DA ASSEMBLÉIA DE MINAS

BELO HORIZONTE, 20 (Da sucursal) — Realizou-se ontem, finalmente, a eleição da Mesa da Assembléia Legislativa, para a qual havia o impasse da reivindicação do PR. O governador Bias Fortes resolveu então fazer uma intervenção direta no problema, determinando um recuo dos deputados do PSD, que acabaram por concordar com a pretensão dos republicanos.

Os parlamentares da "ala anti-PR" não esconderam sua irritação ante o fato de, depois de tanta luta, ser entregue a segunda Secretaria ao PR.

Ficou assim constituída a nova direção do Legislativo Estadual:

Presidente, José Augusto (PSD); primeiro vice-presidente, Osvaldo Pierucetti (UDN); segundo vice-presidente, Teófilo Pires (PR); primeiro secretário, Moreira Júnior (PTB); segundo secretário, Ulisses Escobar (PR); terceiro secretário, Sebastião Patrus (PST); quarto secretário, Omar Diniz (PSP).

NOVO VICE-LÍDER DO PSD

O sr. Vieira de Melo, como líder da maioria, comunicou ontem à Mesa da Câmara que o PSD tem um novo vice-líder, na pessoa do deputado Pontes Vieira, da secção de Pernambuco.

JOÃO GOULART NA ALEMANHA

ESSEN, 20 — Chegou hoje a Dusseldorf o vice-presidente do Brasil, sr. João Goulart, que consagrou o dia à visita aos estabelecimentos Krupp.

Isolado pela desconcentração das minas e usinas siderúrgicas, o antigo grupo Krupp constitui firma que toma parte importante nas indústrias de transformação. Sòmente em Essen, possui principalmente uma fábrica de locomotivas, uma fundição, uma fábrica de máquinas, uma emprêsa de construções, forjas, fábrica de peças e mesmo um estabelecimento especializado em estudos ligados à indústria.

Interessou-se o sr. João Goulart pelas técnicas modernas, aplicadas nos vários ramos da firma. Amanhã, prosseguirá viagem pela Alemanha Ocidental, frisando-se, nos meios que lhe são chegados, que a viagem do vice-presidente "não tem caráter algum oficial". F.P.

PARECER DEMORADO

No início da sessão legislativa, foi distribuído ao deputado Atílio Fontanha o projeto Nestor Duarte sôbre a reforma agrária. Nesta ocasião, o deputado baiano pediu-lhe que, qualquer que fôsse sua conclusão, não demorasse a levar seu parecer à Comissão. Vários meses depois, a situação ainda é a mesma: o deputado Fontanha ainda não deu a conhecer seu parecer sôbre o assunto. E já perdeu o projeto num taxi.

SERIA O NOVO SECRETÁRIO

S. PAULO, 20. Ao que se informa, o deputado Cruz Sêco será o secretário da Segurança Pública, na reforma do Secretariado, logo depois do regresso do governador Jânio Quadros. Asp.

CONTAS RECUSADAS

PORTO ALEGRE, 20. Em agitada sessão, a Câmara Municipal de Novo Hamburgo negou aprovação às contas da administração passada, em vista de várias irregularidades apontadas. Asp.

CORDEIRO E A SÊCA

RECIFE, 20. Por ocasião da assinatura da lei que concede isenção de impostos às novas indústrias, o governador Cordeiro de Farias pronunciou importante discurso, expondo a aflitiva situação econômica do Estado, agravada tremendamente pelos efeitos da estiagem.

Em certo trecho de sua oração, declarou que, em casos de calamidade, como o presente, cabe ao Estado o direito de apelar para o govêrno central; mas — acrescentou — até agora, nenhuma ajuda substancial foi recebida, tendo o Estado de lutar sòzinho.

Prosseguindo em suas dramáticas afirmações, disse o governador:

"Até hoje, estamos inteiramente abandonados. No entanto, não ficaremos de braços cruzados. Já tomamos algumas medidas e tomaremos outras. Cortaremos a própria carne. Venderemos os próprios bens do Estado. Mas, por inércia, não deixaremos que os pernambucanos morram de fome." Asp.

INQUÉRITO SÔBRE OS INCIDENTES DA U.N.E.

Segunda-feira os depoimentos — Seria inconstitucional a criação da referida comissão de inquérito — Asfalto e estradas — Prorrogação por um ano da validade dos atuais títulos eleitorais

Segunda-feira, ao que tudo indica, a comissão parlamentar de inquérito vai iniciar a série de depoimentos sôbre os acontecimentos da UNE. Serão ouvidos os deputados agredidos, srs. Adauto Cardoso, Mario Martins e Aarão Steinbruch. Não foi fácil à comissão decidir desta forma. Durante duas horas de reunião foram debatidas questões de ordem e apresentadas sugestões de todo o gênero. Tudo emperrava. O único deputado que parecia desejar que os trabalhos tivessem um ritmo mais apressado era o sr. Sigismundo Andrade. Sua proposta foi no sentido de serem ouvidos os deputados e logo a seguir os apontados responsáveis, isto é aquêles cujos nomes foram objeto de denúncias por parte dos agredidos por elementos da Polícia Militar. Foi rejeitada "in limine". De tôda a parte ouviram-se protestos. Não é possível agir dêsse modo, disse o sr. Lameira Bittencourt. Temos de trabalhar com prudência. Nossa responsabilidade não nos permite uma atuação fora dos têrmos do projeto de resolução que instituiu a comissão de inquérito para investigar os acontecimentos da UNE. Sair um milímetro daquele roteiro, seria prejulgar os fatos. O que estava no projeto, que chegava a minúcia de apontar nomes, era que deveria servir de roteiro.

INÍCIO MELANCÓLICO

Abrindo os trabalhos, o sr. José Joffily comunicou que estava obedecendo à deliberação anterior, tomada pela comissão, que havia designado aquela reunião para estabelecer um roteiro de suas atividades e fazer um esquema dos prazos.

Assim não era verdade, conforme fôra divulgado, que o chefe de Polícia, general Maggessi, ia depor perante à comissão. Aliás, o general estêve na Câmara, mas, conforme se afirmava, fôra ùnicamente fazer uma visita de cortesia aos deputados.

Em seguida, o presidente comunicou que havia escolhido o sr. Raimundo Brito, para relator da comissão. Pediu então a palavra o relator e disse que não recusava trabalho. Avisava no entanto que deveria intervir como advogado, num caso político, na Bahia. A qualquer momento poderia partir para lá. Não temia o encargo. Depois passou a dizer que não tinha relações com o govêrno e não visitava o sr. Juscelino. Ninguém havia falado nisso e ninguém deu um único aparte ao sr. Raimundo Brito.

Comunicou então a presidência que já estavam sendo tomadas as primeiras providências solicitadas, isto é, a coleta de fotografias dos acontecimentos da UNE, em jornais e revistas.

Estavam as coisas neste pé, quando o sr. Coelho de Souza pediu a palavra para uma questão de ordem. Devia a comissão chamar os depoentes duas vêzes, uma para depor e outra para assinar o depoimento? Dizia o representante gaúcho que talvez alguns militares sofressem coação por parte de seus superiores. Assim indo os depoimentos para serem assinados nos quartéis era bem provável que, por coação, se negassem a apôr a sua assinatura.

Meia hora foi gasta nessa discusão. Venceu a tese de que a comissão agiria com bom senso, se, vendo que haveria dificuldade por parte de quem deveria autenticar os depoimentos, tratasse de chamá-lo outra vez, ou tentasse obter uma tradução imediata dos depoimentos, para ser assinada na hora.

Daí em diante, seguiram-se novas propostas e outras tantas questões de ordem.

O sr. Raimundo Brito queria que não se gravassem os depoimentos, alegando que o Regimento proibia. Foi necessário explicar que o regimento proibia a gravação para posterior irradiação. O que faziam tôdas as comissões de inquérito era gravar o depoimento, como comprovante do que fôra dito.

O sr. Odilon Braga propôs um roteiro. Seriam ouvidos em primeiro lugar os deputados, depois os vereadores, em seguida os fotógrafos e por último os dirigentes da UNE.

O sr. Raimundo Brito voltou a falar para propor que se ouvisse em primeiro lugar o prefeito Negrão de Lima. Sua decisão fôra a causa dos incidentes.

A proposta mais original porém foi a do sr. Guilhermino de Oliveira. Chegou quase no fim da reunião. Pediu a palavra e disse que ouvira no plenário uma questão de ordem. Referia-se, conforme lhe parecera à comissão. Desejava saber o seu autor, sr. Martins Rodrigues, se não se deveria pronunciar a Comissão de Justiça sôbre a legalidade e constitucionalidade da comissão de inquérito, uma vez que lhe parecia não poder ela invadir a competência do outro poder, no caso o Executivo, que já estava fazendo, através da Polícia, um inquérito sôbre os acontecimentos. Em face disso, a seu ver, seria interessante esperar o pronunciamento da Comissão de Justiça, para depois agir.

Não concordaram os membros da comissão.

E assim foram encerrados os trabalhos.

ASSALTO

Perante a Comissão de Transporte compareceu o sr. Regis Bittencourt, que continuou a exposição iniciada na semana passada sôbre as atividades do DNER.

Foi focalizado o caso de uma firma particular que apesar de ter ganho concorrência e possuir carta de câmbio, não pode ultimar seu negócio de asfalto com o DNER, pôr resistência de certos setores da administração. O diretor do DNER explicou as relações do departamento com a Petrobrás dizendo que já fechara com ela uma compra de 1.000 toneladas de asfalto nacional.

Respondendo ao deputado Ostoja Rogusky revelou o sr. Regis Bittencourt, que serão atacados os serviços de pavimentação da rodovia São Paulo-Curitiba e no próximo ano iniciado o trabalho do novo traçado, mais curto aliás.

TÍTULOS ELEITORAIS

A Comissão de Justiça estêve reunida a fim de ouvir o voto do sr. Martins Rodrigues ao projeto, em regime de urgência, que altera dispositivo do Código Eleitoral, para prorrogar a vigência dos atuais títulos eleitorais por um ano.

Em vez de se pronunciar sôbre o projeto do sr. Prado Kelly, o sr. Martins Rodrigues apresentou um substitutivo, oriundo aliás dos estudos feitos pela comissão de reforma eleitoral, designada pelo PSD para estudar a matéria.

Não foi possível encerrar a apreciação do projeto. Assim voltará êle a prender as atenções da Comissão de Justiça, dentro de 72 horas.

O projeto trazido pelo sr. Martins Rodrigues, tem essa redação:

"Art. 1º — Os títulos eleitorais expedidos até 31 de dezembro de 1955, nos têrmos do Código Eleitoral (Lei n. 1164, de 24 de julho de 1950), poderão ser utilizados em tôdas as eleições que se realizarem, no território nacional, até 30 de junho de 1957.

§ 1.º — Só se permitirá a utilização dêsses títulos aos cidadãos que, até a data da eleição, não tenham sido alistados pelo sistema estabele-

(Conclui na 8.ª página)

EXTINÇÃO DOS LEILÕES DE DIVISAS

Substitutivo do sr. Nogueira da Gama ao projeto que prorroga o regime de licença prévia

A Comissão de Justiça da Câmara voltou a tratar do projeto que prorroga o regime de licença prévia. O proposição, que se encontra em regime de urgência, foi discutida em plenário, aliás numa reunião matutina, e recebeu três emendas. Essas obrigavam a uma nova audiência da Comissão de Justiça.

Neste órgão foi adiada para hoje a votação do parecer do relator.

Quando voltar a ser examinado o projeto, pretende o sr. Nogueira da Gama apresentar um substitutivo, que, entre outros dispositivos, contém um que autorize o Executivo a acabar com os leilões de divisas, quando julgar conveniente.

Diz a proposição:

Art. 1.º — E' prorrogado até 30 de dezembro de 1957 o regime de licença para o intercâmbio com o exterior, nos têrmos da lei n. 2.145, de 29 de dezembro de 1953.

Art. 2.º — E' o Poder Executivo autorizado, quando julgar conveniente, a suprimir, no todo ou em parte, o público pregão de promessas de venda de câmbio para obtenção de licença de importação.

§ 1.º — O Conselho da Superintendência da Moeda e do Crédito, uma vez adotada a providência prevista neste artigo, estabelecerá sobretaxas de câmbio, variáveis ou não, segundo a natureza da mercadoria, grau de essencialidade e média alcançada nas várias categorias, nos leilões dos últimos três meses.

§ 2.º — As licenças de importação serão concedidas aos que provarem o pagamento, à Carteira de Câmbio do Banco do Brasil S. A., de cinqüenta por cento (50%) das sobretaxas a que se refere o parágrafo anterior.

§ 3.º — As mercadorias constantes de licenças de importação só serão desembaraçadas pelas repartições alfandegárias mediante a prova de pagamento, à Carteira de Câmbio do Banco do Brasil S.A., dos cinqüenta por cento (50%) restantes das sobretaxas respectivas.

§ 4.º — Nenhuma licença de importação será concedida sem prévia verificação, pela Carteira de Comércio Exterior, da exatidão, no mercado de origem, das indicações relativas a preço, pêso, medidas, classificações e tipos declarados nas respectivas operações, nos têrmos do artigo 2º., inciso II, da Lei n. 2.145, de 29 de dezembro de 1953, e, ainda, de assinatura de têrmo de responsabilidade e incidência nas penas do artigo 171 do Código Penal, em caso de fraude devidamente apurada.

Art. 3.º — A aplicação das sobretaxas aos fins previstos no artigo 9.º, § 1.º, inciso III, da Lei n. 2.145, de 29 de dezembro de 1953, será feita sob distribuição e controle do Conselho Nacional de Administração dos Empréstimos Rurais, criado pelo Decreto n. 35.702, de 23 de junho de 1954.

Art. 4.º — Nenhuma exportação de café ou de outro qualquer produto será feita sem assinatura, em um dos documentos relativos ao embarque, de declaração expressa, do próprio exportador ou, em caso de sociedade, de um ou mais sócios, gerentes ou diretores, afirmando a veracidade e exatidão das indicações correspondentes ao pêso, qualidade, quantidade e valor das mercadorias.

Art. 5.º — Em caso de não coincidência ou falsidade de qualquer das indicações referidas no artigo anterior, o exportador responsável incorrerá nas penas do artigo 171 do Código Penal.

Parágrafo único — Será considerado autor da fraude, para os fins dêste artigo, o firmatário do documento a que se refere o artigo 4.º.

Art. 6.º — Além do crime previsto no artigo 4.º e da apreensão da mercadoria, responderá o exportador, em benefício da União, pela diferença de preço, pêso, qualidade ou quantidade, oriunda da fraude apurada, à base da cotação da mercadoria na data de emissão dos documentos de embarque.

§ 1.º — O valor da diferença a que se refere êste artigo será avaliado em processo administrativo, instaurado por despacho do chefe da repartição alfandegária respectiva, logo após a apreensão da mercadoria, citando-se, de início, o exportador para todos os têrmos do mesmo processo.

§ 2.º — Iniciado o processo com o despacho e o auto de apreensão aludidos no parágrafo anterior, será feita dentro do prazo de dez dias, a avaliação da diferença encontrada, servindo neste ato três peritos, um indicado pela Carteira de Comércio Exterior, outro pelo chefe da repartição alfandegária, e o terceiro pelo exportador autuado, tudo sob prévia comunicação e avisos.

§ 3.º — Apresentado o laudo de avaliação, dentro de cinco dias após a sua realização, será o exportador intimado a apresentar defesa, em prazo igual.

§ 4.º — O processo será ultimado, nos três dias seguintes, com o relatório do chefe da repartição alfandegária, que o remeterá, incontinenti, ao Ministro de Estado dos Negócios da Fazenda, para a decisão final, homologatória ou não do laudo de avaliação da responsabilidade, sob declaração expressa do seu montante.

§ 5.º — A decisão do ministro de Estado dos Negócios da Fazenda será proferida dentro de dez dias após a entrada do processo no Ministério.

§ 6.º — Depois de publicada a decisão ministerial e se esta concluir pela responsabilidade do exportador autuado, a êsse assistirá o direito de pedir reconsideração, mediante depósito, dentro dos cinco dias seguintes, do valor correspondente à diferença apurada.

§ 7.º — Não havendo pedido de reconsideração ou se o mesmo fôr indeferido, em igual prazo do parágrafo anterior, será o processo remetido, imediatamente, ao competente Juízo dos Feitos da Fazenda Pública para a respectiva cobrança, que se fará por meio da ação executiva.

Art. 8.º — Revogadas as disposições em contrário, esta lei entrará em vigor na data de sua publicação, inclusive quanto à sua obrigatoriedade nos Estados estrangeiros, revogado, para êsse efeito, o disposto no § 1.º do Decreto-lei n. 4.657, de 4 de setembro de 1942.

Rio de Janeiro, 20 de junho de 1956".

Agitações estudantis no México

Agitadores profissionais infiltrados nas fileiras dos escolares

MORELIA — México, 20 — A massa de estudantes, voltando aos métodos de agitação aplicados no México durante a recente greve estudantil, provocou ontem graves desordens nesta cidade pequena e pacífica, Capital do Estado de Michoacan, insultando as autoridades, apedrejando edifícios e destruindo os escritórios e oficinas de dois jornais. Foram feridas cinco pessoas, entre as quais um policial e inúmeras outras ficaram contundidas. Os danos materiais são avaliados mais ou menos em um milhão de pesos (oitenta mil dólares). Os estudantes da Universidade de Morelia, uma das mais antigas e conceituadas do México, vinham reclamando há vários dias o aumento de quinze milhões de pesos no orçamento da Universidade. Ontem, às últimas horas da manhã, milhares dêsses estudantes se apresentaram diante do Palácio do Govêrno para manifestar mais uma vez as suas reivindicações, mas a reclamação adquiriu ràpidamente caráter agressivo, transformando-se em pequena sublevação. O Palácio, a Câmara dos Deputados local, os escritórios do partido político governamental e dois dos principais jornais locais receberam sucessivamente a visita dos estudantes, que quebraram mesas, máquinas de escrever e linotipos dos jornais, lançando-se igualmente contra os policiais que procuravam detê-los, apoderando-se das suas motocicletas e queimando-as imediatamente. Durante duas horas, aproximadamente, os estudantes foram pràticamente senhores da cidade pois as autoridades, aparentemente não queriam chamar reforços policiais nem recorrer às tropas federais para evitar qualquer possibilidade de derramamento de sangue. Os estudantes da Universidade de Morelia haviam apoiado com o maior vigor o movimento desencadeado há dois meses no México pelos seus camaradas do Instituto Politécnico, movimento que sòmente a arbitragem presidencial conseguiu liquidar na sexta-feira última. Julga-se geralmente que inúmeros agitadores profissionais se infiltraram nas fileiras estudantis com finalidades políticas, tendo em vista obter para os grupos da extrema esquerda o contrôle, senão a direção das principais escolas universitárias do país. De qualquer maneira as reivindicações dos estudantes de Morelia são consideradas inaceitáveis pelas autoridades locais, as quais anunciam a intenção de submeter à justiça os graves acontecimentos de ontem e obter por todos os meios legais severo castigo dos culpados. — F.P.

APROVADO POR 30 VOTOS CONTRA 8

o projeto que acaba com a restrição quanto às traduções portuguêsas

Prossegue no Senado o combate antecipado à prorrogação da Lei de Licença Prévia — Sêca também na Bahia e outros assuntos

Por expressiva maioria, em votação nominal, o Senado aprovou o projeto originário de mensagem presidencial acabando com a restrição imposta às traduções de livros estrangeiros feitas em Portugal.

A importação dessas traduções e venda no Brasil estavam proibidas desde quando foi criada a Carteira de Comércio Exterior do Banco do Brasil, em 1953.

O projeto estava em regime de urgência, requerida pelo sr. Kerginaldo Cavalcante e ao mesmo havia sido apresentada emenda pelo sr. Onofre Gomes, determinando que a proibição fôsse apenas para as traduções de que houvesse similar no país.

Anunciada a matéria, foram lidos os pareceres das diferentes comissões, todos contrários à emenda, tal como haviam sido contra o projeto.

O DEBATE

Foi imediatamente à tribuna o sr. Filinto Muller para declarar que, sem embargo do respeito que lhe mereciam as Comissões, queria manifestar o seu espanto em face da hostilidade despertada em tôrno do assunto no seio das mesmas Comissões. Não via absolutamente razões que justificassem a recusa da proposição, originaria de mensagem do antigo presidente Café Filho. A recusa do projeto feria estranhamente as nossas boas relações com Portugal, a nós ligado por tradição de cultura e civilização. Não podia compreender que a importação de traduções espanholas, francesas, inglêsas, etc. tivessem entrada livre, quando o mesmo não se fazia em relação às traduções realizadas em Portugal.

Os sr. Cunha Melo e Gilberto Marinho manifestaram-se em aparte favoráveis às declarações do líder da maioria.

Prosseguindo, o sr. Filinto Muller disse que a indústria do livro brasileiro absolutamente não seria prejudicada pela aprovação do projeto, inclusive porque goza, entre outras vantagens, da isenção de direito do papel de impressão, o que, incontestàvelmente, torna sempre mais barato o livro brasileiro do que o português. Não era sòmente êsse, entretanto, o ponto crucial da questão. Havia o aspecto sentimental, tradicionalista, que nos liga àquele país, podendo-se mesmo dizer que ambos formamos uma só Pátria, muito embora sejamos países soberanos. Tínhamos o dever de resguardar, por amor a nós próprios, êsses sentimentos que nos ligavam à velha Lusitânia.

O sr. Fernandes Távora, de pleno acôrdo com o orador, em aparte, declarou que devíamos considerar o fator da origem e da raca como primacial.

Continuando, o sr. Filinto Muller disse que o assunto tinha sido largamente esclarecido pela imprensa, notadamente pelo *Correio da Manhã*, não só em artigos de colaboração de All Right, como em tópicos. Portugal mandava para o Brasil quantidade ínfima de livros, não atingindo a 3 ou 4% a venda dos livros portuguêses no movimento geral das livrarias. Não era assim procedente o argumento de que as traduções portuguêsas representariam concorrência aos livros nacionais.

O sr. Gilberto Marinho interveio novamente para esclarecer que uma das objeções feitas era quanto ao aspecto político, isto é, que o govêrno de Portugal teria adotado sérias restrições a livros brasileiros, atendendo a injunções de natureza ideológica. Achava que não podíamos atentar para essa circunstância, porque os governos eram transitórios, enquanto a amizade entre portuguêses e brasileiros era eterna.

O sr. Filinto Muller fêz ainda outras considerações e concluiu formulando um apêlo ao plenário no sentido de que aprovasse a proposição, quando mais não fôsse em homenagem ao nosso velho e querido Portugal.

DISCRIMINAÇÃO ATENTATÓRIA

Seguiu-se com a palavra o sr. Ezechias da Rocha para expor as razões pelas quais havia discordado do parecer da Comissão de Educação e Cultura. É que considerava a discriminação da lei, nesse particular, atentatória ao princípio da reciprocidade que nos cumpria respeitar, particularmente num caso como êsse, que envolvia a cultura. Mostrou que traduções brasileiras, tivessem ou não similares em Portugal, poderiam ser exportadas livremente para aquêle país. Não existia dispositivo legal no Brasil que impedisse a livre entrada de livros estrangeiros em nosso mercado, inclusive as traduções espanholas. Via-se assim que havia um verdadeiro regime de exceção para Portugal e era isso que o projeto visava a extinguir. Argumentava-se que havia no caso interêsses comerciais, isto é, que a concorrência portuguêsa afetava a indústria brasileira de livros. O argumento era fragílimo, porquanto no comércio de livros, entre nós, Portugal está em quarto lugar, cabendo o terceiro, segundo e primeiro, respectivamente, aos livros espanhois, franceses e inglêses. Desenvolveu essa estatística para mostrar que o volume de negócios dos livros portuguêses é insignificante e não merecia a importância que se lhe queria dar. Era fora de dúvida que o aspecto econômico da questão, aliás de somenos importância, não podia prevalecer sôbre o cultural. Com restrições dessa ordem não se equilibraria a nossa periclitante balança comercial. A discriminação era injusta e portanto não lhe daria o seu voto.

AS RAZÕES DO SR. MOURA ANDRADE

Falou depois o sr. Moura Andrade para declarar, desde logo, que a proposição tinha uma alta significação. O que se estava discutindo não era a questão de liberar-se ou se fazer restrições às traduções oriundas de Portugal. Mais do que isto estava em jôgo. Achavam-se em pauta principalmente o espírito luso-brasileiro, as tradições sôbre as quais havíamos plantado a nossa própria nacionalidade. E prosseguiu:

"É estranhável, sr. presidente, que a legislação haja anteriormente incluído essa discriminação; discriminação sem nexo nem qualquer propósito, justificando, pois, seja revogada. Num movimento de entrada no Brasil, de apenas 4% de livros traduzidos oriundos de Portugal, é claro que não se está mais, nesta altura de cifras e porcentagens, a discutir sôbre valores econômicos. Mais

(Conclui na 8.ª página)

O SUPREMO CONCEDE habeas-corpus ao ex-prefeito de São Paulo

O sr. Paulo Lauro, ex-prefeito de São Paulo, conseguiu, pela sessão de ontem, do Supremo Tribunal Federal, lhe fôsse concedido "habeas-corpus" contra denúncia formulada contra êle pelo Ministério Público paulista, que o acusa de crime de peculato.

Dois eram os fatos aludidos pela denúncia. O contrato celebrado pelo então prefeito Paulo Lauro com a Companhia Geral de Engenharia, para a construção do metrô em São Paulo, e a desapropriação amigável de um imóvel pelo preço de Cr$ ...... 1.254.570,00. Segundo a denúncia, ambas as ocorrências cercaram irregularidades e constituiram peculato.

O caso estêve entregue à 7a. Vara Criminal de São Paulo, que recebeu a denúncia e indeferiu o pedido de habeas-corpus do paciente. Também manteve-se na negativa o Tribunal de Justiça de São Paulo.

Ontem, no Supremo, foi relator o ministro Hahnemann Guimarães, cujo voto foi acompanhado unânimemente. O sr. Paulo Lauro foi à tribuna e proferiu sua autodefesa.

O voto mais longo foi o do ministro Nelson Hungria. Referiu que o representante do Ministério Público de São Paulo, autor da denúncia, êle sim, era o passível de denúncia, tal a sua parcialidade, culminando na sonegação de documentos do processo — disse. E acrescentou: "O peculato transformou-se numa espécie de borduna para eliminação de adversários políticos".

Correio da Manhã

DIRETOR
M. PAULO FILHO
Avenida Gomes Freire, 471

REDATOR-CHEFE
ANTONIO CALLADO

2º Caderno — Rio de Janeiro, Quinta-feira, 21 de Junho de 1956

SUPERINTENDENTE
JOSÉ V. PORTINHO
N. 19.398 — ANO LVI

GERENTE
ALINIO DE SALLES

NA EUROPA: VITORIOSO O BOTAFOGO; DERROTADO O FLAMENGO

NOVAMENTE VENCIDO O PÔRTO

Reapareceu o Vasco triunfando por 2 x 1

Despediu-se o campeão português do Rio sem conseguir impressionar — Fraca a partida de ontem, no Maracanã que rendeu apenas Cr$ 892.605,00 — Laerte, Walter e Zé Maria os goleadores

Despediu-se o F. C. Pôrto, campeão de Portugal, da platéia carioca, sofrendo novo revés, desta feita ante o Vasco da Gama que reaparecia depois da excursão pela Europa, pelo escore de 2 a 1.

Não sabemos se pela derrota de domingo último, quando os portguêses caíram por 3x0 ante o Fluminense ou então pela ameaça de chuva o público não compareceu em grande número ao Maracanã.

O certo é que se esperava mais do campeão luso que mais aclimatado deveria — segundo os entendidos — desfazer a primeira impressão. Tal fato porém não aconteceu e o Vasco embora sem jogar uma grande partida, mostrou-se mais armado e combativo.

PARTIDA FRACA

A partida em si foi bastante fraca, nem escapando dêsse panorama o vencedor que embora fazendo jus ao triunfo não apresentou um futebol de primeira. Na verdade mesmo apenas foi dado assistir a uns 15 minutos de futebol, aliás, os iniciais, porque depois disso o prélio decaiu de interêsse. Para isto em parte contribuiu o Vasco que já tendo dois tentos a seu favor, aos 17 minutos da partida, deu a impressão de não desejar aumentar o escore.

Na segunda fase então, com a saída de Sabará e Livinho que foram substituídos por Iedo e Pinga, respectivamente, decresceu ainda mais o Vasco que com aquêles homens tinha um ataque mais agressivo e penetrante. O meia Pinga nos pareceu completamente fora de forma o que não é de admirar já que desde a Turquia estava afastado da equipe.

No final, o Pôrto esboçou uma reação o que lhe permitiu reduzir a diferença de 2 a 0 para 2 a 1, que acabou por prevalecer. Interessante que o autor do tento solitário dos portuguêses foi o extrema Zé Maria que vinha sendo um dos jogadores mais fracos.

OS MELHORES

No Vasco os melhores foram Carlos Alberto, Dario, Orlando e Coronel, na defesa, e Sabará, Walter e Djair no ataque. O zagueiro Belini embora não comprometesse poderia ter evitado o tento luso. O arqueiro Pinho estêve fraco, sendo substituído por Acurcio. Virgílio, um bom zagueiro que com Pedroso foram os mais eficientes na defesa enquanto na ofensiva Ernani se destacou nitidamente dos companheiros onde Gastão e Jaburu estiveram ativos e os demais apenas esforçados.

PRIMEIRO TEMPO

O Pôrto, julgaram todos, pelas primeiras intervenções na partida com o Vasco, estava bem melhor do que quando do prélio com o Fluminense. A uma investida do Vasco replicava os do Pôrto com outro ataque. Isto durante o primeiro quarto de hora. Depois o Pôrto foi se eclipsando e dominado inteiramente pelo Vasco que marcou dois tentos sem grande dificuldade.

LAERTE ABRE O ESCORE

Eram decorridos 13 minutos quando Laerte recebendo passe atrasado de Sabará passando por alguns adversários chutou surpreendendo o goleiro Pinho que falhou lamentàvelmente.

WALTER AUMENTA

Logo após o tento n. 1 do Vasco o Pôrto reagiu e fêz uma investida perigosa tendo o ponteiro Ernani após receber a bola de Pedroto caminhado em direção ao arco de Carlos Alberto com grande chance de goal. Todavia, o atacante luso se afobando chutou sem direção perdendo excelente oportunidade de empatar.

Voltou o Vasco a atacar e aos 17 minutos Walter aumentava o marcador a favor de sua equipe. O arremêsso foi feito da linha média e a bola transcrevendo uma parabola foi se aninhar nas rêdes portuguêsas sem que o arqueiro Pinho esbocasse reação. Acreditamos que Pinho não esperava o chute de Walter, ou que o efeito da bola o traísse.

SAI CORONEL

Aos 28 minutos Coronel contundido cede o seu lugar a Beto.

Prossegue o Vasco com a iniciativa da partida parecendo que seus integrantes não se interessavam muito pela ampliação da contagem. O certo é que o jôgo caiu de intensidade já que o Pôrto também deixou de produzir a velocidade demonstrada nos primeiros minutos.

SEGUNDO TEMPO

Para o segundo tempo os do Pôrto substituem o goleiro Pinho pelo reserva Acurcio sendo essa a única alteração. Já o Vasco substituía Livinho por Pinga

(Continua na 2.ª página)

Os atacantes vascaínos Artoff e Walter pressionam a defesa do Pôrto, mas o zagueiro Arcanjo qua aparece de costa conseguiu dominar a situação

ESTREARÃO OS RUSSOS contra os cariocas

Dia 29, o primeiro jôgo da seleção soviética de basquetebol

O ginásio do Maracanã será reaberto para um anova e sensacional temporada de basquetebol, mais uma vez promovida pela Confederação Brasileira de Basquetebol. Desta feita, trará a C.B.B., à Capital da República o famoso selecionado russo, tido como o melhor do mundo.

Ontem mesmo ficou decidido que a primeira apresentação dos russos será a 29 do corrente contra a seleção carioca, num cotejo que se antecipa realmente sensacional, no ginásio "Gilberto Cardoso", onde se efetuarão os jogos dos scratchmen soviéticos.

Se a recente temporada dos Globetrotters alcançou amplo sucesso, o mesmo poderá se dizer da temporada que se iniciará brevemente com o concurso do selecionado russo, razão pela qual não será exagêro se afirmarmos que pelo interêsse que se vem notando nos circulos esportivos, é de se prever, portanto, sejam superados novos recordes, tanto de bilheteria como do próprio público.

TÊRÇA-FEIRA, NO RIO

A delegação soviético está sendo esperada nesta Capital na próxima têrça-feira. A C.B.B., aliás, está preparando festiva recepção aos soviéticos os quais ficarão hospedados no Luxor Hotel, em Copacabana.

VENDA ANTECIPADA DOS INGRESSOS

Face ao interêsse realmente invulgar que se vem notando pelas duas únicas apresentações dos scratchmen russos nesta capital, a Confederação Brasileira de Basquete colocará à venda os ingressos por antecipação, o que será feito dois dias antes da estréia da famosa selecção.

VITÓRIA NO CHILE

SANTIAGO, 20 — Em partida realizada ontem noit em Valparaiso, a seleção do basquetebol da União Soviética derrotou o quadro do "Newcrusaders", campeão da provincia de Valparaíso, pela contagem de 73 x 45. F.P.

A "CELESTE" VENCEU O RIVER REALIZANDO ÓTIMO APRONTO

Hoje no Rio a Seleção uruguaia — Abadie deverá jogar na extrema direita — Ambrois na meia

MONTEVIDÉU, 20 — Finalizando seu preparo em campos uruguaios, pois amanhã deverá embarcar para o Brasil, treinou a seleção oriental contra o quadro do River Plate, desta capital. Foram 85 minutos de exercício forte e que agradaram aos treinadores e dirigentes, pela movimentação que os jogadores imprimiram às jogadas. Ao final do treino registrou-se a vitória da seleção pelo placar de 4 a 2, tentos assinalados por Sacia 2, Escalada e Miguez, enquanto Nencini marcava os tentos do River. A seleção estêve assim formada: Maceiras; William Martinez e Santamaria; Rodriguez Andrade, Carranza (Ramos) e Leopardi; Canteros (Abadie), Ambrois, Miguez, Sacia e Escalada.

O QUADRO PARA A PELEJA COM O BRASIL

A grande figura do treino de conjunto foi o meia Sacia, elemento novo e que evidenciou grandes qualidades, ocupando durante todo o tempo a posição do quadro titular. As dúvidas são no centro da intermediária e na ponta-direita, onde a contusão de Borges obrigou a deslocação de Abadie ou então a entrada do reserva Canteros. Assim, a provável equipe para domingo é: Maceiras; William Martinez e Santamaria; Rodriguez Andrade, Carranza e Leopardi; Abadie, Ambrois, Miguez, Sacia e Escalada.

Vindos da Europa já se encontram no Rio três jogadores do Flamengo que regressaram ontem, vindo diretamente de Paris. Os defensores rubronegros que aparecem em companhia do repórter e o presidente Alves de Morais são os seguinte: Luiz Roberto, Joubert e Zagalo. Notem os chapéus de palinha usados por Luiz Roberto e Zagalo

D. Santos e Formiga serão aproveitados

Têrça-feira será decidido o impasse da convocação dos jogadores paulistas

Continua na ordem do dia o caso dos jogadores paulistas. O sr. Antônio Barone, membro do Conselho Técnico de Futebol da C. B. D. e paredro do futebol bandeirante, manteve entendimentos com o presidente da entidade eclética a respeito do assunto. O sr. Sílvio Pacheco concordou na viagem de retôrno a São Paulo de Formiga e Djalma Santos, na próxima segunda-feira. No dia imediato viajará o dirigente da C. B. D., para a capital paulista, a fim de tratar do assunto diretamente com os presidentes de clubes que têm jogadores convocados para a seleção brasileira. Espera assim o sr. Sílvio Pacheco contornar a situação de molde a poder contar com os elementos em aprêço para os compromissos internacionais, depois do jôgo com os uruguaios.

TELEGRAMA DE SILVIO PACHECO

A sr. Silvio Pacheco enviou o seguinte telegrama ao sr. Mendonça Falcão:

— Após a chegada ao Rio de Djalma Santos e Formiga, fui informado que vieram à revelia da Federação, causando-me surprêsa. Aguardava os mesmos jogadores em face do apêlo feito, ontem, ao presado amigo e presidente do Santos e Portuguêsa. Quero agradecer de público a cooperação valiosa da Federação e clubes paulistas nesta difícil emergência que vivemos. Asseguro ao ilustre amigo que os atletas só permanecerão no Rio se houver concordância dos amigos de São Paulo conforme o caráter de espontaneidade que tem presidido a formação do selecionado em compromissos amistosos.

O sr. Jorge Chamas, representante do Santos F. C., informou à B. B. D. que assumia a responsabilidade da permanência do médio Formiga.

Fase do treino de ontem em São Januário, vendo-se Leônidas (em primeiro plano), tentando controlar o balão, sob as vistas de Canário e do goleiro Ely, do Madureira

5 x 0 SÔBRE O MADUREIRA

Impressionou a seleção

Hilton bom substituto para Romeiro — Veludo não treinou mas jogará domingo — Novo conjunto amanhã

Prosseguindo no programa préestabelecido para o selecionado que continuará a sua campanha internacional no domingo, contra o Uruguai o plantel de Flávio Costa reuniu-se ontem novamente, a fim de dar início aos preparativos para o "match" inaugural da Taça do Atlântico. Pela manhã, os jogadores convocados apresentaram-se em São Januário e, a tarde, realizou-se o treino de conjunto, contra um adversário de fora, que, desta feita, foi a equipe do Madureira. Antes do almôço um ligeiro individual e exame médico preencheu o tempo até o almôço, depois do qual os jogadores convocados descançaram até a hora de iniciar-se o jôgo contra o quadro suburbano.

PRESENTE OS PAULISTAS

As demarches feitas junto à à Federação Paulista surtiram o desejado efeito: Djalma Santos e Formiga, os dois jogadores que Flávio Costa considerou indispensáveis, chegaram ao Rio e colocaram-se à disposição do selecionador. Quanto aos outros, êstes foram dispensados, atendendo a situação especial, já ontem tornada pública pelos bandeirantes.

BOM EXERCÍCIO

Treinando em dois tempos, um de 40, outro de 25 minutos, os componentes do quadro de Flávio deram demonstração soberba do ótimo conjunto da equipe e da sua capacidade de marcar tentos. Com os dois médios apoiadores trabalhando excepcionalmente, a linha atacante pôde desenvolver jôgo eficiente, atirando bastante à meta e organizando boas cargas contra o gol do Madureira, defendido pelo novato Ely.

5 A 0 PRO SELECIONADO

Atuou o quadro da seleção com Fernando (Veludo, contundido na mão, só fêz individual); Djalma Santos, Edson e Hélio; Zózimo e Formiga; Canário, Hilton, Leônidas, Zizinho e Ferreira. O Madureira alinhou com Ely; Bitum e Darcy; Nilo, Apel e Salvador; Tião, Machado, Nelson, Zézinho e Haroldo. No primeiro tempo, aos 13 minutos, Hilton marcou o primeiro tento do "scratch" e Leônidas, aos 30 minutos, aumentou a contagem para 2 a 0. Com 40 minutos, terminou esta fase.

TRÊS GOLS EM 3 MINUTOS

A segunda parte do treino teve, apenas, 25 minutos de duração, tendo sido marcados, assim mesmo, três tentos, por intermédio de Hilton, aos 20, Ferreira

(Continua na 2.ª página)

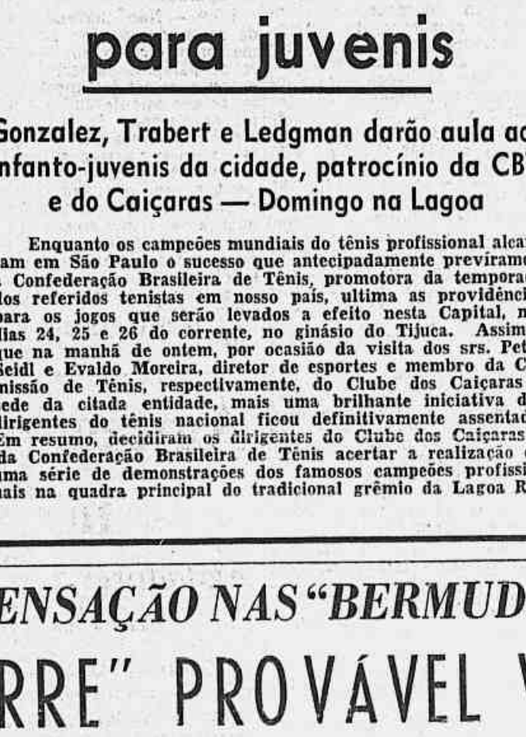

Frank Delgman estreou perdendo em São Paulo, mas tem classe suficiente para reabilitar-se nas próximas exibições

Ases mundiais em exibição para juvenis

Gonzalez, Trabert e Ledgman darão aula aos infanto-juvenis da cidade, patrocínio da CBT e do Caiçaras — Domingo na Lagoa

Enquanto os campeões mundiais do tênis profissional alcançam em São Paulo o sucesso que antecipadamente previramos, a Confederação Brasileira de Tênis, promotora da temporada dos referidos tenistas em nosso país, ultima as providências para os jogos que serão levados a efeito nesta Capital, nos dias 24, 25 e 26 do corrente, no ginásio do Tijuca. Assim é que na manhã de ontem, por ocasião da visita dos srs. Peter Seidl e Evaldo Moreira, diretor de esportes e membro da Comissão de Tênis, respectivamente, do Clube dos Caiçaras à sede da citada entidade, mais uma brilhante iniciativa dos dirigentes do tênis nacional ficou definitivamente assentada. Em resumo, decidiram os dirigentes do Clube dos Caiçaras e da Confederação Brasileira de Tênis acertar a realização de uma série de demonstrações dos famosos campeões profissionais na quadra principal do tradicional grêmio da Lagoa Ro-

OPINIÃO DOS CRONISTAS INGLÊSES:

O Flamengo é melhor que a Seleção

Declarações de Irineu Chaves, que ontem chegou em companhia de Zagalo, Joubert e Luiz Roberto — Dois mil e quinhentos dólares recebeu o rubronegro pela exibição em Besançon — Retornará à Europa em 57, o tricampeão carioca — Hoje, a decisão sôbre a temporada do Benfica — Dida sob suspeita de fratura de menisco

Em virtude de terem sofrido contusões, retornaram ontem, em companhia de Irineu Chaves, viajando em avião da SAS, os jogadores: Zagalo, Luiz Roberto e Joubert. O extrema foi vitima de uma distensão muscular, enquanto o centro-médio e zagueiro apresentam lesões nos joelhos direito e esquerdo, respectivamente.

A impossbilidade do aproveitamento dos citados profissionais nos dois últimos compromissos na Europa, muito embora as contusões não sejam de natureza grave, foi a razão da medida tomada pela chefia da delegação, fazendo-os voltar na tarde de ontem.

O FLAMENGO E' MELHOR QUE A SELEÇÃO

A propósito da temporada que o Flamengo vem realizando nos gramados do "Velho Mundo", Irineu Chaves, falando à nossa reportagem, declarou que a excursão foi coroada de êxito,

(Continuação da 2.ª página)

SENSAÇÃO NAS "BERMUDAS"

"FINISTERRE" PROVÁVEL VENCEDOR

O iate "Bolero", do sueco Sven Salen, o primeiro a cruzar a meta — Arremessado de encontro a um arrecife o "Elda", salvando-se porém seus tripulantes — Amanhã, a regata da Marambaia — Prováveis concorrentes

HAMILTON, Bermudas, 20. O iate "Elda", de propriedade do norte-americano Henry Wise, espatifou-se contra um arrecife na madrugada de hoje, quando se encontrava a apenas dez milhas da meta, na regata Newport-Bermudas. O barco ficou inteiramente perdido, mas seus oito tripulantes foram salvos.

Os tripulantes do "Elda" tiveram de ficar oito horas agarrados ao casco da embarcação, até que recebessem auxílio. Um avião do Serviço de Guarda-Costas dos Estados Unidos atirou-lhes uma balsa salva-vidas, e posteriormente foram recolhidos por um navio daquele Serviço, onde foram medicados e alimentados.

Os últimos indícios são de que o iate "Finisterre", de 39 pés, de propriedade do americano Carleton Mitchell, será o vencedor da prova, da qual participaram 89 barcos. O tempo corrigido do "Finisterre" é de 64 horas, 14 minutos e 11 segundos. Até agora, 41 concorrentes já cruzaram a meta, em Sta. David's Head.

O tempo real empregado por "Finisterre" foi de 90 horas, 25 minutos e 55 segundos.

O iate "Bolero" fêz a travessia de 635 milhas no menor tempo registrado, 70 horas, 11 minutos e 40 segundos, porém seu tempo corrigido é de 69 horas, 44 minutos e 3 segundos. U.Q.

BOLERO O PRIMEIRO CHEGAR

HAMILTON, Bermudas, 20. O iate "Bolero", pertencente ao desportista sueco Sven Salen, chegou em primeiro lugar à meta da regata Newport-Bermudas, estabelecendo um no-

(Texto na 2.ª página)

VITORIOSO O BOTAFOGO

Derrotado o Flamengo

Caiu, ante o alvinegro, o Sedan por 4 x 0, enquanto o rubronegro perdia para o Bensaçon por 2 x 1

BOTAFOGO 4 x 0

CAEN, 20 — A equipe brasileira do Botafogo venceu a do Sedan por 4 x 0.

Com muita facilidade, os brasileiros venceram o Sedan, conquistador da Copa da França.

O Sedan, embora todo o dinamismo de seus jogadores, teve se submeter à lei dos sul-americanos, em melhores técnicos. Todavia, êstes últimos não dominaram verdadeiramente senão depois, no segundo tempo.

Na primeira fase os botafoguenses venciam apenas por 1x0, goal marcado aos 14 minutos pelo centro avante Alarcon.

O Botafogo acelerou o ritmo após a segunda etapa, e marcou seus pontos em oito minutos, por intermédio de seu ala direita Garrincha (72''), Radrigues (74'' e Alarcon, em um tiro livre, dez minutos antes do final do jôgo. F. P.

A DERROTA DO FLAMENGO

BESANÇON, França, 20 — A equipe francesa de futebol do Besançon, desta cidade, derrotou o quadro brasileiro do Flamengo, campeão do Rio de Janeiro, por 2 x 1, no encontro internacional que disputaram hoje à noite nesta cidade.

Todos os goals da partida foram marcados no primeiro tempo.

Mais de 4.500 pessoas compareceram ao estádio para assistir ao encontro, disputado em "can-

(Continua na 2.ª página)

PROSSEGUE COM DOIS JOGOS a disputa do certame paulista

Palmeiras x XV de Jaú, no Pacaembu e Santos x Guarani, em Vila Belmiro, as atrações de hoje

SÃO PAULO, 20. Mais dois jogos serão disputados em prosseguimento à disputa do campeonato paulista, turno de classificação, amanhã. Em Santos, o quadro campeão paulista enfrentará o Guarani e no Pacaembu o Palmeiras enfrentará o XV de Novembro, de Jaú. Duas partidas interessantes e que deverão apresentar boa movimentação.

Os detalhes técnicos dos jogos de amanhã são os seguintes:

EM VILA BELMIRO

Santos x Guarani, de Campinas. Juiz: Frederick Charles Williams, auxiliado por Mario Barreto e Luiz Gonzaga.

Santos: Manga; Helvio e Ivan; Ramiro, Fioti e Zito; Alfredinho, Jair, Alvaro, Vasconcelos e Tite.

Guarani: Paulo; Waldir e Palante; Nélson Faria, James e Henrique; Ferrari, Cesar, Bené, Villalobos e Fifi.

NO PACAEMBU

Palmeiras x XV de Novembro, de Jaú. Juiz: Catão Montez Junior, auxiliado por Stefan Glauz e Fatore E. Rosa.

Palmeiras: Nivaldo; Dema e Martin; Antoninho, Valdemar e Gersio; Renatinho, Juarez, Nestor, Ivan e Elzo.

XV de Novembro, de Jaú: Inocencio; Japonês e Almir; Fernando, Ribamar e Cancan; Guanxuma, Moacir, Rodrigo, Adãozinho e Baduca. S. P.

ASES MUNDIAIS

(Continuação da 1.ª página)

drigo de Freitas, oportunidade em que esta agremiação homenageará a Confederação Brasileira de Tênis, os campeões profissionais e os representantes da crônica escrita e radiofônica.

AUTÊNTICA AULA DE TÊNIS

As demonstrações a cargo dos campeões do profissionalismo, não há dúvida nenhuma, constituirão um autêntico sucesso, principalmente porque atenderá à maior finalidade da presente temporada em nosso país, qual seja a de dar aos tenistas brasileiros, notadamente os infanto-juvenis, a oportunidade de ver em ação e, desta forma, colhendo ensinamentos fabulosos, os mais eximios praticantes do esporte da raquete em todo o mundo. Por esta mesma razão, o Clube dos Caiçaras, em combinação com a Confederação Brasileira de Tênis, dedicará as referidas demonstrações, autênticas aulas de tênis, aos tenistas infanto-juvenis da cidade.

INTENSA PROCURA DE INGRESSOS

Com a aproximação da data das apresentações dos tenistas profissionais em nossa Capital, marcadas para domingo, segunda e têrça-feiras vindouras, tem se tornado muito mais intensa a procura de ingressos para os jogos em aprêço, o que nos leva a acreditar que a temporada no Rio alcançará ainda mais sucesso do que a de São Paulo, muito embora verdadeira avalanche de aficionados tenha comparecido ao Pacaembu.

A TABELA DE JOGOS

Em sua última reunião, a Confederação Brasileira de Tênis, como divulgamos, elaborou a programação dos jogos dos tenistas profissionais na quadra do ginásio do Tijuca, cuja ordem é a seguinte:

Domingo, 24: Pancho Gonzalez x Frank Sedgman — Jack Kramer x Tony Trabert — Pancho Gonzalez-Tony Trabert x Frank Sedgman-Jack Kramer.

Segunda-feira, 25: Jack Kramer x Frank Sedgman — Desfile de Modas — Pancho Gonzalez x Tony Trabert.

Têrça-feira, 26: Tony Trabert x Frank Sedgman — Pancho Gonzalez x Jack Kramer — Pancho Gonzalez-Jack Kramer x Frank Sedgman-Tony Trabert.

SÁBADO EM BELO HORIZONTE

Conforme foi amplamente divulgado, os campeões mundiais do profissionalismo, logo após a temporada em São Paulo, a encerrar-se sexta-feira, exibir-se-ão no sábado em Belo Horizonte, para, no domingo, depois das demonstrações, marcadas para as 14 horas no Caiçaras, se apresentarem no Tijuca.

Punidos os responsáveis

Ainda o caso de subôrno, Botafogo x Marília

SÃO PAULO, 20. O Tribunal de Justiça da Federação reuniu-se ontem e acabou julgando o rumoroso caso de suborno aos árbitros do prélio entre Botafogo e Marília. O relator do processo depois de longa esplanação, concluiu pela caracterização do suborno, havendo provas de que o árbitro Jaci Silverio da Costa confessara o fato de haver sido peitado. Em consequência foram suspensos dois juizes: João Batista Feijão, por um mês e Jaci Silverio da Costa por 520 dias e multado o sr. Fadel Dahi, elemento vinculado ao Botafogo de Ribeirão Preto, em 7.000 cruzeiros.

Segundo apuramos os juizes vão interpor recurso ao Superior Tribunal de Justiça da CBD contra a decisão do Tribunal.

Por outro lado, o sr. Fadel Dahi revelou que também irá recorrer ao Supremo Tribunal de Justiça da CBD alegando, inclusive, que não pode sofrer pena de multa, pois trata-se de amador e ainda mais que a pena que lhe foi aplicada é o máximo previsto nos artigos em que foi enquadrado. S. P.

EM AÇÃO O AMÉRICA

PREPARATIVOS PARA O RACING

O América estará em ação hoje, em Campos Salles, preparando-se para o prélio de sábado próximo contra o Racing de Buenos Aires.

Certo que é grande a responsabilidade dos rubros não só em face da campanha no campeonato carioca em 1955 quando se sagrou vice-campeão como também pelo êxito da seleção brasileira em Assunção que teve na sua estrutura jogadores americanos.

Todavia, o vice-campeão carioca para o treino de hoje, pela manhã, não poderá contar com todos seus elementos, já que o C. B. D. não abriu mão de todos os jogadores que estiveram em ação no Paraguai, já que conta com os mesmos para a partida com os uruguaios domingo.

O PROVÁVEL QUADRO

Ao que tudo indica, será o seguinte quadro que treinará hoje como efetivo e desta forma enfrentará o Racing, quarto colocado no certame argentino do ano passado: Pompéia; Rubens e Osmar; Agnelo, Oswaldinho e Maneco; Nelsinho, Romero, Ramos, Alvinho e Olicio.

Pelos Clubes e Entidades

Os representantes de clubes e a Comissão Fiscal da ADEM prosseguirão, hoje, a partir das 10 horas, os entendimentos a respeito do convênio para cessão do Estádio do Maracanã.

* * *

Viaja, hoje, para São Paulo, o sr. Antônio do Passo, presidente da Federação Metropolitana de Futebol, o qual deverá regressar da Capital paulista no próximo sábado.

* * *

Reune-se, hoje, o Conselho Técnico de Futebol a fim de designar os juizes para os jogos internacionais de sábado e domingo.

* * *

Tomou posse, ontem, no cargo de 1.º secretário da C.B.D. o desportista Mário Saraiva.

* * *

O América foi indiciado pelo auditor do Tribunal de Justiça Desportiva da F.M.F. por ter incluido na equipe mista que preliou com o E. C. Rio Prêto dois jogadores sem condição de jôgo e o Bonsucesso por atraso na entrada em campo. Os julgamentos terão lugar amanhã, a partir das 19 horas, no T.J.D.

* * *

O São Cristóvão recorreu ao S.T.J.D. contra a decisão do Tribunal de Revisão da Federação Metropolitana de Futebol, que manteve o ato da Presidência, aceitando e mandando registrar o contrato do jogador Artoff em favor do C.R. Vasco da Gama.

* * *

VENDA DE INGRESSOS PARA O JÔGO AMÉRICA X RACING — Teatros Municipal e João Caetano. Amanhã, das 9 às 18 horas, Cadeiras e Arquibancadas. — Estádio Municipal do Maracanã: Sábado, a partir das 9 horas: Bilheteria 2, Arquibancadas; Bilheteria 4, Cadeiras.

VENDA DE INGRESSOS PARA O JÔGO BRASIL X URUGUAI — Teatros Municipal e João Caetano: Amanhã, das 9 às 18 horas, Cadeiras Numeradas. — Teatros Municipal e João Caetano: Sábado, a partir das 9 horas. — Estádio Municipal do Maracanã: Domingo a partir das 9 horas: Arquibancadas, Bilheteria 2; Cadeiras, Bilheteria 4.

MONTUORI SOMENTE CONTRA O BRASIL

ROMA, 20 — Miguel Montuori, meia-esquerda da seleção de futebol da Itália, não seguiu hoje de manhã para Buenos Aires, alegando como razão o estado de saúde de sua espôsa e afirmando que se juntará a seus companheiros no Rio de Janeiro, para o encontro da "squadra azzurra" com o selecionado do Brasil.

No entanto, o caso Miguel Montuori (é dêsse modo que os jornais especializados designam a ausência do jogador ítalo-argentino selecionado para tomar parte no encontro Itália x Argentina) foi explicado oficiosamente.

Com efeito, foi possível saber-se que Montuori resolveu não tomar parte no jôgo com os argentinos porque tem mêdo de que, gozando da dupla nacionalidade, ver-se às voltas com as autoridades argentinas, que poderiam, logo que êle estivesse em Buenos Aires, intimá-lo a fazer seu serviço militar, obrigação que ainda não cumpriu. Tal foi a versão dada hoje de manhã no aeródromo de Ciampino, antes da partida da "squadra azzurra" para Buenos Aires.

Por outro lado, acrescentavam alguns que Montuori recebera uma carta de sua genitora, residente na Argentina, dizendo-lhe que a sua participação nesse jôgo de futebol seria muito mal vista pelos círculos esportivos da capital argentina.

Por isso foi que Montuori tomou a decisão, de acôrdo com o sr. Luciano Marmo, diretor-técnico da seleção italiana, de juntar-se aos seus companheiros na próxima quarta-feira para o jôgo que a Itália disputará contra o Brasil, no Rio de Janeiro.

A EQUIPE ARGENTINA

BUENOS AIRES, 20 — A AFA designou a equipe titular que domingo próximo enfrentará a seleção da Itália nesta capital.

O quadro argentino estará assim formado: Dominguez; Dellacha e Vairo; Gimenez, Guidi e Benegas; Sansone, Conde, Maschio, Labruna e Yudica.

DEVENDO A C.B.D. A DIDI E SANTOS

O Botafogo ainda não recebeu as importâncias correspondentes ao período em que estiveram convocados para a selecção brasileira que excursionou à Europa, os jogadores Nilton Santos e Didi.

Muito embora já tenha decorrido o tempo suficiente para a C. B.D. saldar os seus compromissos, o clube alvinegro ainda não conseguiu arrecadar o dinheiro a que têm direito os seus defensores.

Segundo apurou a reportagem, o sr. Alexandre Madureira, funcionário do Departamento Técnico do clube da Estrada Solitária, tem mantido entendimentos com os dirigentes da entidade eclética mas não conseguiu resolver a situação, o que naturalmente só deverá acontecer depois dos jogos com os uruguaios e italianos, quando a C.B.D. espera arrecadação compensadora. Só ao atacante Didi terá que pagar Cr$ 138.000,00.

Sensação . . .

(Continuação da 1.ª página)

vo recorde. Das quatro embarcações que até agora chegaram, "Bolero" foi a que cobriu o percurso em menos tempo.

Contudo, o resultado oficial da prova não será conhecido até que cheguem vários outros iates, pois alguns que receberam menor handicap poderão superá-lo. U.P.

A REGATA DA "MARAMBAIA"

As perspectivas para a regata da "Marambaia", que será corrida amanhã, são as melhores possíveis pelo menos no que se refere ao número de concorrentes que será o maior desta temporada.

Na reunião realizada no Iate Clube do Rio de Janeiro pela A.B.V.O., várias providências foram tomadas para o bom êxito da III Regata da Temporada.

Pelo que nos foi dado a conhecer são os seguintes os prováveis competidores: "Cangaceiro", de Domicio Jarreto, "Boa Sorte", de Antonio Albuquerque, "Procelária", de Fernando Pimentel Duarte, "Corse", de Mathieu Bofanti, "Sindbad", de Alcides Lopes, "Flaneur", de Albert Flyhoffer, "Anjica" de Marcos Merhy, "Meus Amôres", de Darke de Mattos, "Mistral", de Leon Joulié e "Ondina", de Joaquim Belém.

Os iates "Analec", de Fernando Ferreira e o "Cayru", de Jorge Geyer ainda estarão ausentes da regata da "Marambaia". O comandante Fernando Ferreira foi convidado a fazer parte da tripulação do "Procelária" e é possível que venha de fato a integrar o iate de Pimentel Duarte.

AULAS DE NAVEGAÇÃO

Hoje, às 20 horas, no Iate Clube, serão iniciadas as aulas de navegação estimada e astronômica, sob a coordenação de Fernando Ferreira iniciando assim um dos itens programados pela A.B.V.O. para a propaganda da vela.

HORÁRIO DA REGATA

A regata da "Marambaia", será iniciada às 20,50 horas de amanhã (sexta-feira) com o "tiro" de preparação seguindo-se a intervalos de 5 minutos os de atenção e partida que será finalmente às 21 horas. Segundo decidiu a Comissão de Regatas não haverá retardamentos.

5x0 SÔBRE O MADUREIRA

(Continuação da 1.ª página)

aos 21 e novamente Hilton aos 25 minutos. Foi, como se vê, arrazador o ataque nestes últimos minutos do treino.

O árbitro foi o sr. Malcher da Gama, juiz que figura como apitador oficial na presente campanha da CBD.

NOVO TREINO, AMANHÃ

Hoje haverá novamente individual, pela manhã, quando outra vez os jogadores serão examinados pelo médico, dr. Hilton Goesling.

Terão, depois, a tarde livre, devendo-se apresentar na concentração para jantar. Amanhã, depois do almôço, Flávio Costa tenciona realizar novo treino de conjunto, com tôda probabilidade contra um quadro, que deverá ser o Madureira ou o Canto do Rio. Didi e Santos, já no Rio a esta altura, poderão participar do exercício de sexta-feira.

NOVAMENTE...

Continuação da 1.ª pág.

aos 12 minutos e Sabará por Yêdo aos 22 minutos.

Na fase final foi disputado um futebol ainda menos interessante do que na primeira fase. A saida de Sabará e Livinho tiraram tôda a agressividade ofensiva vascaína que sòmente por intermédio de Djair e Artoff umas vêzes e outras por Walter conseguia pôr em perigo a cidadela de Acurcio. Embora ainda superior, o Vasco cedia alternadamente oportunidades ao ataque do Pôrto mas seus jogadores desperdiçavam as chances de conquistar tentos. Sòmente aos 39 minutos conseguiu o Pôrto seu tento de honra por intermédio de Zé Maria após falhar no lance Belini. A bola entrou mansa no ângulo esquerdo do arco defendido por Carlos Alberto.

QUADROS

O Vasco atuou com: Carlos Alberto; Dario e Belini; Laerte, Orlando e Coronel (Beto); Sabará (Yêdo), Walter, Artoff, Livinho (Pinga) e Djair. F. C. Pôrto: Pinho (Acurcio); Virgilio e Miguel Arcanjo; Pedroto, Monteiro da Costa e Sarmento II; Ernani, Gastão, Jaburu, Teixeira e Zé Maria.

Arbitrou a partida o sr. Carlos de Olivera Monteiro que atuou regularmente. O panorama disciplinar estêve em bom nível apenas destoando Artoff e Monteiro da Costa que andaram às turras mas sem consequências maiores. Na preliminar o E. C. Lisbôa empatou com o Palestrini por 2x2 e a renda somou a importância de Cr$ 892.605,00. Auxiliaram o árbitro os juizes: Lino Teixeira e Cicero Pereira Junior.

INSISTE O FLAMENGO PELA ELIMINATÓRIA

Reuniu-se ontem, à noite, a diretoria da C. B. D., tomando parte nos trabalhos o sr. José Alves de Morais, presidente do Flamengo e Arnaldo Costa, do Conselho Técnico de Remo.

O assunto da pauta girou em torno de uma pretensão do clube rubronegro para disputar com sua guarnição quatro com e a da Federação Aquática Catarinense, uma eliminatória a fim de decidir a quem caberá representar o Brasil nas Olimpiadas de Melborne. O Conselho Técnico de Remo havia decidido formular um apelo para que a entidade eclética custeasse a ida do quatro sem patrão do Flamengo, cabendo ao Comitê Olimpico Brasileiro as despesas com as duas guarnições catarinenses.

A diretoria, todavia, em face da exposição do presidente do Flamengo, resolveu encaminhar o assunto à consideração do Conselho, a quem caberá reabrir a questão. Com essa finalidade, o sr. Arnaldo Costa convocou uma reunião para a próxima sexta-feira, uma vez que o Flamengo insistiu pela eliminatória e a diretoria preferiu não se manifestar, no ensejo, sôbre o mérito da questão.

Os dirigentes da C. B. D. voltarão a se reunir na próxima terça-feira.

FUTEBOL DE SALÃO

BRILHA O FLAMENGO no Campeonato Carioca

O quadro rubronegro encerrou o primeiro turno da série de classificação sem derrota, com apenas um empate — Vinte e sete jogos invicto

Confirmando as excelentes qualidades evidenciadas em certames anteriores, que lhe valeram a conquista do torneio promovido pelo Columbia e da competição em benefício da Liga da Penitenciária, o quadro de futebol de salão do Flamengo vem cumprindo ótima campanha no Campeonato Carioca, ora na fase de classificação.

Incluido na "chave" B, destinada aos clubes da zona Sul, o conjunto rubronegro atravessou o primeiro turno invicto, com cinco vitórias e um empate. Em sua trajetória impôs-se, sucessivamente, ao Radar (4x1), Internacional (5x2), Boqueirão (2x0) e Columbia (4x3), empatando no ultimo jôgo com Audax, cuja atuação também é destacada, pela contagem de 1x1.

Pelo que já demonstrou, a equipe dirigida por João Cantuária Junior (Mauri, Aydes, Milton, Fatinho, Miltinho, Betinho, Djalma, Coroa, Moa e Tody) surge como dos maiores favoritos à vitória final no Primeiro Campeonato Carioca de Futebol de Salão, muito embora falte ainda todo o segundo turno de classificação e o "Super", entre os dois melhores colocados em cada "chave".

Como detalhe interessante, assinale-se que o Flamengo mantém sua invencibilidade durante vinte e sete jogos.

Quanto ao segundo quadro, ocupa presentemente o quarto lugar, tendo obtido duas vitórias, três derrotas e um empate.

VITORIOSO . . .

(Continua na 1.ª página)

cha" dura e com um bom tempo.

O Flamengo abriu o escore da partida, depois de ações equilibradas, ao 5 minutos de jôgo, Evaristo recebeu um ótimo centro cruzado da direita e venceu a meta francesa. Todavia, aos 13 minutos, o Besançon empatava por intermédio de Roy. Os franceses passaram então a dominar a partida, procurando os defensores brasileiros envidar esforços para evitar a queda de sua cidadela. Aos 34 minutos, todavia, Mille marcada o goal da vitória dos locais.

O segundo tempo foi mais equilibrado, porém a rapidez com que os franceses desenvolviam suas jogadas foi o fator de seu triunfo. Joel, Milton, Jordan e Evaristo foram os melhores elementos do quadro brasileiro.

A suas equipes jogaram assim constituídas:

FLAMENGO — Ary, Tomires e Pavão; Milton, Dequinha e Jordan; Joel, Henrique, Evaristo Duca e Babá.

BESANÇON — Angel, Fiore e Briat; Bernardt, Rossi e Devau Fleury; Faivre, Decker, Roy, Mille e Roual. F. P.

DEFESA CERRADA

BESANÇON, 20. O Bensançon, equipe francesa da segunda divisão, derrotou a equipe brasileira do Flamengo pela contagem de 2 x 1.

Embora claramente dominado, o Besançon conseguiu a vitória sôbre os campeões cariocas. O jôgo levou ao estádio municipal de Besançon uma multidão avaliada em 5.000 pessoas, e o menos que se pode dizer é que o público não se retirou decepcionado. Êle o provou, aliás, aplaudindo calorosamente os jagadores brasileiros.

Não obstante batidos, os sul-americanos asseguraram constantemente o contrôle da bola, e fizeram uma verdadeira demonstração. Mas os avantes se obstinavam em chutar de muito longe, e não conseguiram ultrapassar Angel senão uma vez, no oitavo minuto. O meia esquerda Evaristo, após uma corrida solitária de 30 metros, disparou um tiro sêco que atingiu o alvo.

Os locais reduziram a diferença aos 14 minutos, por intermédio de Roy, que retomou uma pelota lançada por Ary. E Mille aumentou o escore aos 35 minutos.

Os homens do Besançon, jogando com seus zagueiros, conseguiram finalmente, embora fustigados por todos os lados, conservar sua magra vantagem.

Na equipe do Flamengo, cuja correção foi exemplar, o meia esquerda Evaristo e o extrema esquerda Babá, destacaram-se claramente. No Besançon, tôda a defesa deve ser citada, com menções especiais a Bruat e Decker (Sochaux) que reforçaram a equipe. F. P.

OPINIÃO DOS...

(Continuação da 1.ª página)

tanto financeiro quanto técnico. O "manager" do rubronegro tecendo considerações sôbre as exibições dos tricampeões, revelou que a crônica esportiva inglêsa, presente ao jôgo com o A.I.K., realizado em Estocolmo, afirmou que a equipe do Flamengo era melhor que a seleção brasileira, pois demonstrou maior entendimento entre as suas linhas e maior objetividade, o que faltara ao selecionado da CBD.

O PREÇO DA EXIBIÇÃO EM BESANÇON

Pela partida que disputou contra o Racing, na cidade de Besançon, o Flamengo recebeu a importância de dois mil e quinhentos dólares, aproximadamente duzentos e dez mil cruzeiros em nossa moeda, foi a informação prestada por Irineu Chaves ao repórter. O fato constituiu autêntica "bomba", de vez que se trata de um clube da segunda divisão do futebol francês, segundo propalam.

RETORNARA' O RUBRONEGRO A EUROPA EM 57

O Flamengo voltará à Europa no próximo ano. Os entendimentos foram iniciados por Irineu Chaves, que, em princípio assentou a realização de dezoito prélios, a quatro mil dólares cada um, livres de quaisquer despesas. Portanto, o rubronegro, elabora com bastante antecedência o programa a ser cumprido pela sua equipe de futebol em 1957.

HOJE, A DECISÃO SÔBRE O BENFICA

Pelo telefone internacional, hoje à tarde, o presidente José Alves de Moraes, manterá contato com os mentores do Benfica, a fim de encerrar as negociações iniciadas por Irineu Chaves, quando de passagem por Lisboa, para a vinda do quadro luso a esta capital nos próximos dias.

JOEL, O MELHOR JOGADOR

Os jogadores Zagalo, Luiz Roberto e Joubert, que retornaram encantados com a excursão que realizaram pela Europa, lamentaram não poder continuar integrando o quadro rubronegro nos derradeiros jogos.

Em palestra com a reportagem, os defensores do tricampeão declararam que, com exceção da segunda pugna, a equipe tinha se exibido com destaque. Com relação ao melhor jogador da temporada em gramados europeus, apontaram Joel como tendo sido a figura de maior realce. Aliás êsse também foi o ponto de vista dos suecos, que decidiram por essa razão oferecer ao ponteiro-direito uma bicicleta, como prêmio brilhantes atuações em campos escandinavos.

DIDA SOB SUSPEITA DE FRATURA DE MENISCO

O jogador Dida está sob suspeita de fratura de menisco, foi a notícia desagradável trazida pelos rubronegros que ontem regressaram. O atacante alagoano, cujos serviços não estão mais nas cogitações do treinador Fleitas Solich, está entregue aos cuidados ao dr. Madeira, médico da delegação carioca.

Basquetebol:

FLAMENGO, 57 X 45 TIJUCA

Em prosseguimento ao torneio de classificação o "five" do Flamengo venceu o do Tijuca pelo escore de 57 x 45.

As demais partidas não terminaram já que a chuva impediu que os prélios tivessem um andamento normal sòmente sendo jogadas algumas preliminares, assim mesmo sem que chegassem ao final.

O América, por exemplo, venceu na preliminar o Riachuelo por 64 x 41 não jogando a partida de fundo. O Botafogo vencia o Vasco 31 x 10 (preliminar) três minutos da fase complementas, quando foi suspensa a partida e o Sirio também derrotava o Vila Isabel por 31 x 7 na preliminar quando teve de abandonar a quadra juntamente com seu antagonista, devido à chuva que desabou.

PELOS CLUBES EXCURSIONISTAS

(Continuação da 1.ª página)

Florestal Federal, dr. Dael Pires Lima, o presidente do C. E. B. incumbiu o guia Alfredo Maciel de integrar a Comissão de Planejamento da Campanha do Reflorestamento, que o Ministério da Agricultura promoverá oportunamente.

Como parte das comemorações do I Centenário do Corpo de Bombeiros do Distrito Federal, o Departamento Técnico programou (direção de Alfredo Maciel) para 29 de julho vindouro, uma concentração na Pedra da Gávea, de que participarão, como convidados especiais, Oficiais da Corporação, diplomados pela Escola de Guias do C. E. B.

Dando prosseguimento à série de visitas culturais, a pedidos do quadro social, estão programadas no decorrer dêste mês, julho e agôsto, as seguintes:

Museus de Caça e Pesca e do Indio — Serviço de Meteorologia — Fábrica de Doces Colombo — Fábrica Bhering e Fábrica de Ron Merino.

Sob os auspicios do Instituto de Cinema Educativo do Ministério da Educação, e por gentileza do produtor Humberto Mauro, foram projetados filmes na Cinemoteca especializada, antecedendo-se uma palestra sôbre o assunto. É pensamento do Departamento Social, doravante, proporcionar mensalmente uma sessão cinematográfica, para sócios e convidados, na sede do C. E. B.

Devido ao mau tempo, ficou transferida para o dia 8 de julho, a realização da Travessia Alto da Boa Vista x Jardim Botânico (via "Vista Chinesa" e "Mesa do Imperador"). Excursão de caminhada leve, própria para principiantes. Direção do colaborador Idalicio Manoel de Oliveira Filho.

Para inserção nos próximos números do Boletim, o Diretor de Propaganda e Publicidade está solicitando a colaboração de sócios.

Representado pelo dr. Secundo Costa Netto, o CEB tem participado das reuniões da Confederação Nacional de Comércio em que se debatem problemas relacionados ao Turismo Brasileiro.

EXCURSÕES JUNINAS DO CENTRO DOS EXCURSIONISTAS

Cumprindo antiga tradição, os departamentos Técnico e Social do Centro dos Excursionistas, programaram, para êste ano, duas festas juninas que se realizarão nos dias 23 e 24, em Itatiaia e Teresópolis.

EM ITATIAIA

Em combinação com a Diretoria do Itatiaia Country Club, nas dependências da sede situada no quilômetro 157 da Rodovia Presidente Dutra, haverá o "Baile de Inverno", animado pela Orquestra de Pereira Filho. Como convidados especiais do Departamento Social do I.C.C., participarão dos festejos os associados do Circulo Militar de Resende. Além do Baile e brincadeiras típicas de São João, aos integrantes da Excursão serão proporcionados passeios pela Região e visita ao Parque Nacional de Itatiaia, onde, no domingo, será servido churrasco comemorativo. Na oportunidade os excursionistas percorrerão os locais em que, futuramente, a Diretoria do Itatiaia Country Club mandará construir um Clube Excursionista, com sede própria e campo de pouso, serviço especializado de guias e material técnico necessário à prática de escaladas. A condução será feita em dois ônibus especiais, que partirão do Taboleiro da Baiana (em frente à Sede do C. E. B.), às 13,30 horas de sábado São dirigentes da Excursão, os guias Hugo Blume e Fernando Paiva Guimarães, credenciados pelo Departamento Técnico.

EM TERESÓPOLIS

A excursão de Teresópolis será realizada no "Acampamento Treze de Maio", no Parque Nacional da Serra dos Órgãos, tendo por guias Mário de Araújo Motta e Oscar Mangia de Oliveira. O baile típico contará com o concurso da Orquestra do Várzea Clube, de Teresópolis, reunindo sócios e convidados da Sociedade Carioca e teresopolitana. Os dirigentes da excursão farão recepção especial ao ministro da Agricultura, a quem foi endereçado convite por intermédio do Diretor do Serviço Florestal Federal, dr. Dael Pires de Lima, ex-diretor do P. N. S. O.

Os participantes da festa junina em Teresópolis, seguirão no trem das 13 horas, de sábado.

EXCURSIONISTAS NO PICO DA BANDEIRA

A exemplo dos anos anteriores, sob a direção do guia do Departamento Técnico, prof. Francisco Pacheco da Rocha, está sendo organizada, para o periodo de 7 a 13 de julho vindouro, uma excursão ao **Pontão da Bandeira** (2.884 metros) — posto culminante brasileiro. A subida será pelo Caminho dos Pessegueiros (via Manhumirim), e a descida pelo **Caminho da Pedra Rôxa** — percurso êste, inédito. O pernoite dos grupos excursionistas — aos quais se juntarão confrades do Circulo Marumbinistas de Curitiba e do Centro Excursionista Pico da Bandeira — deverá ser feito na residência do dr. Hugo Rabello, em Manhumirim, a quem foi renovada a solicitação do Centro dos Excursionistas, promotores de mais esta iniciativa em favor do Excursionismo. Da excursão participarão jornalistas cariocas, estando programados, também, os Picos de Cristal Cruzeiro e Calçado naquela Região.

LEÇA SOFRENDO AS CONSEQUENCIAS DA GOLEADA

RECIFE, 20 — Sport Pres — Há pouco tempo o América impôs uma goleada de 6 x 3 ao Santa Cruz. Embora o time todo tivesse atuado aquem de suas possibilidades, a culpa tôda foi atirada sôbre o goleiro Barbosa, tecendo-se uma série de comentários, inclusive de pouco empenho porque desejava a rescisão de seu contrato, conceitos que não foram endossados pela diretoria que hipotecou solidariedade ao correto profissional. Mas a verdade é que a diretoria viu-se na contigência de ceder à pressão do quadro social, concedendo a rescisão do contrato a Barbosa.

Agora é o América que sofre as consequências do resultado de seu match com o Náutico, domingo último, quando foi inapelàvelmente batido pela contagem de 7 x 3. Na verdade o quadro do América não reeditou suas melhores atuações. Vários foram os elementos que falharam mas as iras da torcida voltaram-se contra o goleiro Leça que está, agora, na rua da amargura como responsável pelo vultoso escore do encontro de domingo. A diretoria do América vem de aplicar ao jogador a multa de 60 % dos seus vencimentos e a pena de auspensão por tempo indeterminado sabendo-se que o contrato de Leça está prestes a terminar, é de admitir-se que não tenha renovado o compromisso. Leça será, assim, mais uma vitima das circunstâncias e da falta de compreensão dos dirigentes para os resultados adversos. Se a modo pega...

Informações Turísticas

BENS MÓVEIS E IMÓVEIS TOMBADOS NO DISTRITO FEDERAL

A Directoria do Patrimônio Histórico e Artístico Nacional do Ministério da Educação e Cultura, tem sob sua responsabilidade, os seguintes bens móveis e imóveis no Distrito Federal:

1 — Arco do Teles e casa da praça 15 de Novembro, 32 e 34;
2 — Aqueduto da Carioca;
3 — Aqueduto da Colônia de Psicopatas, no Engenho de Dentro;
4 — Antigo Paço Imperial, atual sede da Diretoria Regional dos Correios e Telégrafos, na praça 15 de Novembro;
5 — Antigo Palácio Imperial, atual sede do Museu Nacional, incluindo a Quinta da Boa Vista;
6 — Palácio Guanabara, antigo Palácio Isabel, na rua Pinheiro Machado;
7 — Antigo Palácio Episcopal, atual sede do Serviço Geográfico do Exército, no morro da Conceição;
8 — Palácio Itamarati, à avenida Marechal Floriano, 196;
9 — Palácio do Catete, à rua do Catete;
10 — Casa da Moeda, à praça da República;
11 — Casa de Ruy Barbosa, à rua S. Clemente, 134;
12 — Casa natal do Barão do Rio Branco, à rua 20 de Abril, 14;
13 — Antiga Alfândega, à rua Visconde de Itaboraí, 78;
14 — Casa na praia do Caju, 115;
15 — Santa Casa da Misericórdia, à rua Santa Luzia, e sua Igreja de N. Sa. do Bom Sucesso;
16 — Asilo S. Cornélio, à rua do Catete, 6;
17 — Casa da rua dos Inválidos, 193-203;
18 — Casa de Grandjean de Montigny, à rua Marquês de S. Vicente, 233;
19 — Casa na avenida Pedro II, 283, conhecida como "casa da Marquesa de Santos", atual sede do Serviço Nacional de Febre Amarela;
20 — O Seminário S. José, à avenida Paulo de Frontin, 568.
21 — Casa onde faleceu o general Osório, à rua do Riachuelo, 303;
22 — Casa de D. João VI, à rua dr. Aristão, 55, em Paquetá;
23 — Casa de José Bonifácio, na praia José Bonifácio, 119, em Paquetá;
24 — Casa do Engenho d,Água, na estrada do Capão, 1.990;
25 — Casa da Fazenda do Capão do Bispo, na avenida Suburbana, 4.616;
26 — Casa da Fazenda da Taquara, em Jacarepaguá;
27 — Casa da Fazenda do Viegas, na estrada Rio-São Paulo;
28 — Ministério da Educação e Cultura, na rua da Imprensa, 16;
29 — Convento e Igreja de Santa Teresa;
30 — Convento e Igreja de Santo Antônio;
31 — Catedral Metropolitana, na rua 1º de Março;
32 — Igreja matriz de N. S. da Candelária;
33 — Igreja da O. 3.ª de N. S.ª do Carmo, na rua 1º de Março;
34 — Igreja da O. 3.ª de N. S.ª da Conceição e Boa Morte, na rua do Rosário;
35 — Igreja de N. S. do Destêrro, na Pedra de Guaratiba;
36 — Igreja de N. S. da Glória do Outeiro, no morro da Glória;
37 — Igreja do Convento de N. S. da Lapa do Destêrro, no largo da Lapa;
38 — Igreja de N. S. da Lapa dos Mercadores, na rua do Ouvidor;
39 — Igreja de N. S. Mãe dos Homens, na rua da Alfândega;
40 — Igreja de N. S. da Pena, em Jacarepaguá;
41 — Igreja de N. S. do Rosário e S. Benedito, na rua Uruguaiana;
42 — Igreja da Santa Cruz dos Militares, na rua 1º de Março;
43 — Igreja de Santa Luzia, na rua de Santa Luzia;
44 — Igreja Matriz do Santíssimo Sacramento, na avenida Passos;
45 — Igreja de S. Francisco de Paula, no largo de S. Francisco;
46 — Igreja de S. Francisco da Penitência, no morro de S. Antônio;
47 — Igreja de S. Francisco da Prainha, no morro da Conceição;
48 — Igreja Matriz de S. José, na rua da Misericórdia;
49 — Igreja de N. S. da Saúde, na rua Conselheiro Zacarias;
50 — Igreja Matriz de N. S. da Ajuda, na ilha do Governador;
51 — Mosteiro e Igreja de São Bento;
52 — Chafariz do Alto da Boa Vista, anteriormente da praça 11 de Junho;
53 — Chafariz da Glória, na rua da Glória;
54 — Chafariz do Lagarto, na rua Frei Caneca;
55 — Chafariz de Paulo Fernandes, na rua Frei Caneca;
56 — Chafariz da praça 15 de Novembro;
57 — Chafariz da rua Riachuelo;
58 — Chafariz das Saracuras, na praça General Osório;
59 — Bica da Rainha, na rua Cosme Velho;
60 — Bebedouro da estrada Nova da Tijuca;
61 — Fortin Caetano Madeira, na rua Luiz Zanchetta;
62 — Antiga Fortaleza da Conceição, atual dependência do Serviço Geográfico do Exército;
63 — Portão da Fortaleza de S. João;
64 — Portão da Fortaleza de S. José, na Ilha das Cobras;
65 — Frontispício da Capela de S. José, do Hospital Central da Marinha, na ilha das Cobras;
66 — Jardim Botânico e, especìficamente, o portão da Fábrica de Pólvora;
67 — Passeio Público e, notadamente, o chafariz dos jacarés, os obeliscos e o portão do Mestre Valentim;
68 — Marco da Fazenda de Santa Cruz;
69 — Marco da Fundação da cidade, na Igreja de S. Sebastião;
70 — Lápide tumular de Estácio de Sá, na Igreja de São Sebastião;
71 — Ponte dos Jesuítas, sôbre o Rio Guandu, em Santa Cruz;
72 — Conjunto paisagístico do Jardim e morro do Valongo;
73 — Coleção de armas do dr. Sérgio Ferreira da Cunha, na rua Conde de Bonfim, 423;
74 — Coleção Balbino de Freitas de conchais do litoral sul, no Museu Nacional, e
75 — Coleção de magia afro-brasileira, do Museu do Departamento Federal de Segurança Pública, na rua Francisco Eugênio, 228.

Programas para sábado e domingo

(Continuação da 1.ª página)

2	4	Berceuse, M. Silva	52
	5	Jondeci, M. Henrique	53
	6	Beguilier, E. Castillo	54
3	7	Benguarda, F. Irigoyen	53
	"	Diadema, G. Silva	53
	8	De Caldas, L. Diaz	58
4	9	Capitanea, L. Lins	53
	10	Cerrilha, A. G. Silva	53
	"	Iapana, A. Portilho	53

8º páreo — às 17,00 horas — 1.800 metros — Cr$ 55.000,00 — (Betting).

			Ks.
1	1	Dourados, M. Silva	56
	2	Cunhambebe, H. Vasconc.	60
	3	Bedah, H. Lima	60
2	4	Banki, N. Pereira	58
	"	Golden Gate, U. Cunha	52
	5	Nassau, E. Castillo	56
3	6	Porfiador, G. Almeida	56
	7	Camabis, A. Portilho	54
	8	Glorin, D. Moreno	60
4	9	Tripoli, XX	60
	"	Joliz, M. Alves	56

CORRIDA DE SÁBADO

1º páreo — às 13,40 horas — 1.300 metros — Cr$ 50.000,00.

			Ks.
1	1	Chivi, D. Moreira	58
	2	Firebolt, W. Andrade	58
	3	Ike, R. Martins	55
2	4	Airflow, N. Pereira	56
	5	Marquez, XX	58
	6	Tucano, E. Castillo	60
3	7	Escaravelho, G. Silva	58
	8	Cafute, A. Cardoso	56
	9	Golden Gate, L. Diaz	60
4	10	Cleófas, L. Lima	60
	"	Quartzo, A. Acuña	58

2º páreo — às 14,05 horas — 2.200 metros — Cr$ 78.000,00.

			Ks.
1	1	Fisrt Love, L. Diaz	56
	2	Tunuyan, A. Portilho	53
2	3	Thebas, F. Irigoyen	53
	4	Bambinal, A. Cardoso	56
3	5	Gigli, E. Castillo	56
	6	Condor, J. Baffica	52
4	7	Haralem, L. Lins	56
	"	Outubro, R. Garcia	56

3º páreo — às 14,30 horas — 1.000 metros — Cr$ 50.000,00 — (Pista de grama).

			Ks.
1	1	Carambola, M. Silva	56
2	2	Lunera, H. Vasconcelos	54
	3	Brilhantina, I. Amaral	50
3	4	Olenewa, B. Alves	56
	5	Flezelá, G. Almeida	56
4	6	Bôa Nova, J. Portilho	56
	7	Catuça, J. Portilho	52

4º páreo — às 16,00 horas — 1.400 metros — Cr$ 50.000,00 — (Pista de grama).

			Ks.
1	1	Monte Vernon, J. Portilho	60
	2	Eônio, A. Ribas	58
	3	El Cheique, A. Nery	54
2	4	Viento Norte, L. Lins	54
	5	Ogiva, J. Marchant	56
	6	Boca Calada, M. Silva	56
3	7	Zig Zag, U. Cunha	56
	8	Furona, A. G. Silva	52
	"	Mimosa, W. Mazala	58
4	"	Bebeto, J. Ramos	54
	1.	Notélia, G. Almeida	54

5º páreo — às 15,30 horas — 1.400 metros — Cr$ 70.000,00.

			Ks.
1	1	Portaló, E. Castillo	54
	2	Jugurta, N. Pereira	54
2	3	Silvino, D. Moreira	54
	4	Bongiorno, A. Portilho	54
3	5	Swami, O. Ullôa	54
	6	Zé, A. Reis	54
4	7	Itapagé, G. Almeida	54
	"	Rubirosa, L. Lins	54

6º páreo — às 16,00 horas — 1.600 metros — Cr$ 55.000,00 — (Betting).

			Ks.
1	1	Palafrem, M. Henrique	58
	"	Tabuada, G. Silva	54
2	2	Erônico, J. Baffica	60
	3	Tersel, A. G. Silva	52
	4	Regalo, J. Marchant	52
3	5	Next, L. Lins	56
	6	Refem, J. Portilho	52
	7	Gitano, H. Lima	52
4	8	Scollops, A. Portilho	60
	9	Minochino, XX	52

7º páreo — às 16,30 horas — 1.000 metros — Cr$ 50.000,00 — (Pista de grama) — (Betting).

			Ks.
	1	Quiroga, J. Portilho	60
1	2	Admiravel, XX	52
	3	Impulsivo, H. Lima	58
	4	Tio Pepito, D. Moreira	58
2	5	El Negrito, R. Martins	60
	6	Sardo, M. Alves	52
	7	Chaco, Não correrá	56
3	8	Segrel, O. Macedo	58
	9	Quetzal, W. Andrade	54
	10	Nigromante, XX	54
	11	Bayard Prince, A. G. Silva	58
4	12	Energy, J. Lopes	52
	13	Arataú, C. Calleri	60
	"	Helix, G. Almeida	60

8º Páreo — às 17,00 horas — 1.600 metros — Cr$ 70.000,00 — (Betting).

			Ks.
1	1	Samurai, M. Henrique	56
	2	Coleiro do Brejo, XX	56
2	3	Cardeal, E. Castillo	56
	4	Quefir, O. Ullôa	56
	5	Astro, O. Moura	56
3	6	Capurro, D. Moreira	56
	7	Fairy Tale, F. Irigoyen	54
	8	Dourando, B. Marinho	55
4	9	Cadilho, M. Silva	56
	"	Hope Boy, A. Portilho	56

CONCLUSÃO DAS OBRAS NO GINÁSIO DE IBIRAPUERA

SÃO PAULO, 20 — Sport Press — Finalmente, tudo indica que serão concluidas as obras do magestoso ginásio de Ibirapuera, depois de quasi três anos de paralização.

Nos próximos dias deverá ser feita a prova de carga, por medida de segurança. Enquanto isso será aberta a concorrência pública para a cobertura de alumínio, afim de apressar a finalização do ginásio. Desta forma, logo que forem feitos os últimos testes, estabelecer-se-á qual a firma encarregada de cobrir o ginásio, na última etapa das obras para ser entregue, então ao esporte paulista.

"COMO PREVENIR AS DOENÇAS FATAIS"

Pelo Dr. E. HUNTER WILSON

O bacilo da tuberculose ainda não foi conquistado; portanto, a cura da doença depende da sua descoberta antes que tenha tomado conta do organismo .

Mais um capítulo da série escrita por um médico que tem dêvotado sua vida às pesquisas e à clínica.

CAPITULO IV

Conheço um homem infeliz: seus dois filhos são tuberculosos. E êle tem motivos para sentir-se tanto mais infeliz, porque lhes transmitiu a doença! E' claro que não o fêz intencionalmente, pois não sabia que estava tuberculoso; de qualquer forma, porém, o contágio não era inevitável.

Êle poderia tê-lo evitado com a simples prática de submeter-se, duas vêzes ao ano, a um rotineiro exame torácico pelo Raios-X. O que lhe sucedeu, porém, é comum na história da tuberculose, uma das doenças fatais.

Conhecida de há muito pelo nome de "tísica" ou de "peste branca", a história da tuberculose é bem antiga. Entretanto, novos capítulos são constantemente adicionados à sua história. E o capítulo final ainda está por ser escrito.

Durante centenas de anos, antes da era do microscópio e da bacteriologia, sua história constituiu um enígma. Entre outras causas, suspeitava-se dos miasmas e da hereditariedade.

Mas, em 1882, Robert Koch descobriu o bacilo e identificou-o como causador da tuberculose. Daí por diante, sua história passou a ser uma luta de vida e morte entre o bacilo e o homem, pela supremacia.

A princípio, a vitória afigurou-se desfavorável ao homem. O tratamento da tuberculose, durante as décadas de 80 e 90 do século passado, consistia em fazer o paciente executar exaustivos exercícios físicos ao ar livre. Os pacientes eram expostos aos ventos de inverno, na esperança de que isto lhes limpasse os pulmões da infecção. E o bacilo vencia, em tôdas as oportunidades!

Os médicos começaram, então, a compreender que era necessário bastante repouso e não exercício. E os pacientes passaram a ser internados em sanatórios. Foi quando se verificou uma mudança nos resultados da batalha, com a vitória de alguns pacientes sôbre a tuberculose.

Animados, os médicos atinaram, então, com a idéia de fazer "repousar" o pulmão tuberculoso, introduzindo ar num dos lados do tórax, para que o pulmão doente fôsse neutralizado e o outro funcionasse pelos dois: maior número de pacientes começou a apresentar melhoras.

O índice anual de óbitos, em consequência de tuberculose, caiu de 60.000 em 1900 para cêrca de 30.000 em 1940. Mas o número de pessoas permanentemente inválidas e hospitalizadas, em razão da doença, permanecia alto.

Eis que, em 1944, surge a "estreptomicina", seguida logo por dois outros medicamentos atualmente usados no tratamento da tuberculose: o "Pas" e o "Isoniazid". Com estas drogas, o resultado da luta pendeu mais em favor do homem e a taxa anual de óbitos, em consequência dessa doença, caiu para 20.000.

Mas a luta prossegue. E isso porque o bacilo é tão resistente que, mesmo com o auxílio das drogas citadas, a menor das lesões que êle causa nos pulmões exige um tratamento de nove meses. E a cura de áreas maiores requer mais tempo. Além disso, aquelas drogas nem sempre são eficazes. Em muitos casos, o bacilo acostuma-se a elas e continua a viver e a estimular a doença, por maior que seja a quantidade de medicamentos administrados.

E' por isso que o capítulo final da história da tuberculose não pode ainda ser escrito e continua a luta contra o bacilo.

O presente capítulo gira mais em tôrno da prevenção da doença e do seu pronto tratamento para que ela seja sustada.

A tuberculose se dissemina hoje em dia quase que inteiramente pelo contágio de pessoa para pessoa. A maneira ideal de impedir a sua propagação seria a de separar todos os que a têm dos que a não têm. Mas isto é impossível por duas razões: em primeiro lugar, devido à falta de leitos hospitalares; em segundo, por ser a tuberculose uma doença insidiosa, que pode tomar conta de uma pessoa antes de deixar perceber quaisquer sintomas.

Não é raro verificar-se que um paciente procure o médico com uma tosse de apenas algumas semanas e, depois de um exame torácico pelo Raios-X, fique positivado que metade de um de seus pulmões foi devorado pelo faminto bacilo! Levantamentos realizados mostram haver grande número de pessoas vítimas de tuberculose ativa que passa despercebida tanto a si próprias como a seus médicos. E estas pessoas andam nas ruas, vivem com seus maridos, espôsas e filhos, trabalham com seus amigos, sem saber e sem que outros saibam que são tão perigosas como dinamite para os que se lhes aproximam. E é principalmente devido a essas pessoas que tão grande número de casos ativos de tuberculose são descobertos anualmente.

* * *

Falhando a prevenção, a atenção deve concentrar-se no pronto diagnóstico da tuberculose, antes que os sintomas se tenham manifestado, mas depois do início da doença. E' aí que reside a principal esperança da derrota do bacilo e onde o capítulo final da história será provàvelmente escrito, dentro em pouco.

Dos casos ignorados de tuberculose, existem casos em fase inicial, cujos sintomas não se desenvolveram ainda ou que não incomodam a vítima de maneira a levá-la a procurar o médico. Se êstes casos ignorados de tuberculose pudessem ser localizados e tratados, a doença poderia ser combatida e reduzida a proporções mínimas.

Da mesma forma, se o tratamento fôsse iniciado enquanto a moléstia se encontrasse ainda em fase primária, quase tôdas as vítimas de tuberculose poderiam ser salvas. O tratamento da tuberculose é muito mais eficaz na fase inicial do que nas fases avançadas da doença.

Um paciente, cuja tuberculose seja descoberta por meio de uma chapa habitual de Raios-X, antes que os sintomas tenham começado a manifestar-se, tem nove oportunidades, em dez, de continuar a viver com tratamento. Mas uma pessoa que esperou a manifestação dos sintomas para procurar o médico, tem apenas uma oportunidade, em três, mesmo com bom tratamento.

Êstes fatos são reais e sua significação é clara. O dever, que cumpre a todos, não é apenas individual, mas também estensivo à salvaguarda dos entes queridos, e êsse dever consiste no exame torácico, periódico, por meio do Raios-X.

Agindo assim, você estará contribuindo para que seja escrito o capítulo final da velha história da tuberculose.

* * *

AMANHÃ — Uma vida agitada, na juventude, irá influir na existência futura.

RÁPIDA ASCENSÃO

Anita Treyens, jovem manequim de 18 e meio de idade, foi eleita representante francesa para o título de "Miss Universo", em Long Beach, na Califórnia. Seu sonho é ser artista de cinema, a julgarmos pela "disputa" entre os "metteurs-en-scène": (da esquerda para direita) Jean Dreville, Ralph Habib e Yves Allegret (Europress)

Os "gangsters" operam, agora, sem deixar nada ao acaso

Louis DAUVIN

Diversos roubos recentes dos quais cumpre bem reconhecer que foram notàvelmente bem sucedidos, parecem provar que os "gangsters" europeus especializados nos "grandes negócios" operam, agora, sem deixar nada ao acaso, colocando o máximo de oportunidades de seu lado. Não mais improvizam. Preparados durante muito tempo, estudados nos seus menores "pormenores", os "golpes" são postos em ação com minúcia, muitas vêzes por conselheiros que, trabalhando na base de porcentagem, permanecem por trás dos bastidores, desconhecidos dos homens de ação que participam da operação.

De importação americana, esta técnica é relativamente nova na Europa. Faz muito tempo que esta não mais o é nos Estados Unidos, onde parece que foi, pela primeira vez utilizada "em grande escala" em 1950, em Boston, por ocasião de um "hold-up" célebre, o da Brink's Incorporated. O furto rendeu para seus autores uma enorme soma: .... 2.775.395 dólares.

O fato tinha ficado até o momento presente bàstante misterioso. Sabe-se, desde há alguns dias, pelas revelações de um certo Joseph J. O'Keefe, como foi êle executado.

A história merece ser contada.

DEZOITO MESES DE PREPARAÇÕES

A quadrilha que deveria executar êsse extraordinário "hold-up" o mais "compensador" de tôda a história do banditismo americano, compunha-se de onze indivíduos, todos já condenados pela justiça. Ela tinha por chefe um siciliano de uns quarenta anos, Anthony Pino, um sólido folgazão, senhor, também, de um passado edificante, um malfeitor duvidoso e de uma real inteligência.

Foi êle quem teve a idéia do "golpe", êle também quem ajustou o cenário da expedição, depois de ter escolhido seus colaboradores: homens de mesma estatura (1,70 m a 1,72) e de fisionomias bastante semelhantes. Tratava-se de efetuar um "raid" a Boston, nos locais da Brink's Incorporated, uma emprêsa de transportes blindados, onde se manobram, diàriamente, fundos que representam cêrca de um bilhão de francos.

A preparação do negócio levou dezoito meses. Pini estudou, em primeiro lugar, a Brink's Incorporated de fora, depois assistido de seus auxiliares, empreendeu nos locais mesmos uma série de reconhecimentos noturnos que nunca foram incomodados pelas rondas de vigilantes. Ficou podendo dizer onde cada qual dêstes se encontrava em tal hora determinada, e foi com tôda tranqüilidade que pôde familiarizar-se com os lugares, assinalar o local do cofre-forte e seus acessos, notar o sentido no qual se abriam as portas, "levantar as impressões das fechaduras para fazer fabricar chaves falsas das quais teria necessidade, depois, fortalecido com tais informações, acumuladas, determinar a cada qual a função que seria a própria no decorrer da expedição." Êle não se apressava, decidido a prever tudo. Certa noite, um sistema de alarme elétrico funcionou durante uma de suas visitas. Teve êle o tempo de bater em retirada antes da chegada de qualquer pessoa.

O dia "D" ficou fixado em 17 de janeiro de 1950. Pino sabia que nesse dia, uma têrça-feira, o chefe do serviço de guarda estava de repouso e que ninguém o substituiria. Uma negligência que deveria custar caro à Brink's Incorporated.

UMA EXPEDIÇÃO DE TREZE MINUTOS

Os "gangsters" encontraram-se, no princípio da noite num quarteirão bastante afastado e instalaram-se numa camioneta Ford, furtada bem para êsse fim, dois meses mais cedo, em vista da expedição. Com a cabeça coberta do mesmo boné de motorista, sete dentre êles vestiam a mesma roupa de marinheiro e todos estavam calçados de luvas e sapatos de sola de borracha. Anthony Pino distribuiu entre êles pistolas automáticas rigorosamente idênticas, e máscaras de papelão grotescas e tôdas semelhantes. Sete homens iriam participar do "raid", sete homens que seria pràticamente impossível distinguir uns dos outros. Era o mesmo bandido repetido em sete exemplares.

A camioneta parou pouco depois das sete horas, na esquina de Hull Street e de Snowhill Street. Sôbre o telhado de um imóvel de Prince Street bem em frente da entrada principal da Brink's Incorporated, um cúmplice, chegado alguns instantes antes num automóvel roubado que êle tinha deixado na rua, esperava. Segurava uma lâmpada elétrica com a qual, para a camioneta Ford, apenas imobilizada, êle indicou que o caminho esta livre.

Pino ficou na camioneta, com o motorista. Atravessando o terreno de jôgo que separa Hull Street da Prince Street, os "sete" ganharam a entrada principal. Às sete horas e cinco minutos, entravam e colocavam as máscaras. Alguns instantes mais tarde, depois de terem aberto seis portas, chegavam ao primeiro pavimento, no cofre-forte, defendido por uma grade atrás da qual cinco homens contavam massos de dinheiro diante de um enorme cofre aberto.

Sete autômatos introduziam-se simultâneamente entre as malhas da grade, e O'Keefe, que comandava a expedição, disse, com um tom sêco, mas sem todavia elevar a voz:

— *Abram, é um "holp-up"! Procedam com sensatez e nada de mal lhes acontecerá.*

Os cinco funcionários que não tinham percebido a aproximação dos "gangsters", levantaram a cabeça e compreenderam: resistir seria a morte certa. Deixaram os bandidos entrar. Dois minutos mais tarde, viam-nos, amarrados e amordaçados que foram, empilharem o saque nos sacos que tinham trazido. Às sete horas e dezoito minutos, estavam novamente sós.

Com dezoito meses de planejamento e treze minuto de "trabalho" efetivo, Pino e seus asseclas tinham arrebatado mais de duzentos milhões de cruzeiros.

Quando, às sete horas e vinte e sete minutos, um dos empregados, tendo conseguido libertar-se de suas mordaças, pôde dar o alarme, os bandidos já estavam longe.

Êsse sensacional assalto iria, durante algumas semanas, mobilizar um verdadeiro exército de policiais em tôda a extensão do território dos Estados Unidos. Julga-se que em certa época, mais de 8.000 agentes das fôrças de polícia e do F.B.I. participaram das sindicâncias.

Alguns suspeitos foram interrogados, depois postos em liberdade, por falta de provas. O primeiro era "Specs" O'Keefe, o segundo um certo Joseph MacGinnis, do qual saberiam, muito mais tarde, que era o tesoureiro da quadrilha, o décimo-primeiro homem. Tinha tomado parte ativa na preparação do "golpe" mas não tinha participado do "raid" e a sete de janeiro tinha tomado a precaução de provocar para si um álibi de qualidade, passando a noite com um policial.

Com muita felicidade, o tempo trabalha sempre para os policiais e, como o afirma um provérbio inglês "quando os velhacos se desentendem mùtuamente, a hora da justiça está próxima".

A partilha não tinha dado amplas satisfações a todos e, de modo todo particular, a O'Keefe. Êste manteve-se em silêncio durante todo o tempo em que conseguiu ficar em liberdade, mas começou a ver as coisas sob um outro prisma quando um outro roubo, mais recente, mandou-o para as grades por um tempo de grande duração. Ficou encarcerado. Por que os outros não o ficariam, êles também. Por fim, tomou uma resolução, quando retirado da penitenciária de East Cambridge (Massachussets) e levado até a sala de um juiz de instrução: sua confissão devia durar três dias.

Quando terminou a denúncia, a polícia entrou em ação. Esta ia em noventa minutos proceder a seis prisões, tôdas em Boston. Tomavam sucessivamente o caminho da prisão: Anthony Pino e seu cunhado Vincent Costa, co-diretores de um pequeno negócio de transportes automobilísticos; Joseph M. MacGinnis, Michael V. Gaegan, trabalhador das docas; Henry Baker, sem profissão bem definida e Adolph "Jazz" Maffie, bem recentemente egresso da penitenciária. Um outro metro do bando deveria ser encontrado... na cela vizinha da de "Specs" O'Keefe, Stanley A. Gusciora. Um outro, o motorista Joseph S. Banfield morreu. Os dois últimos, o empregado de bar James L. Faherty e Thomas A. Richardson, um trabalhador das docas, estão fugitivos.

O trabalho, porém, da Polícia e da F.B.I. não estará terminado por enquanto. Resta-lhes, ainda, estabelecer se, como é provável, a "gang" se tinha assegurado cúmplices no interior da Brink's Incorporated... e reencontrar o dinheiro roubado.

Anthony Pino já deu a entender que êsse dinheiro, a Polícia procurá-lo-ia em vão.

E o mais triste é que, provàvelmente, êle tem razão!

Time Table

KAZUKO YOSHIDA, de 21 anos, "Miss Okinawa", é recebida, em sua chegada a Tóquio, por Masa Aomatsu, "Miss Tóquio", que lhe oferta um "bouquet" de flôres. Kazuko e Masa são duas das mais prestigiosas concorrentes ao título de "Miss Japão". A vencedora será rival de Maria José Cardoso nas finais de "Miss Universo", brevemente em Long Beach, Califórnia. (I.N.P.)

● LPs Continental mais vendidos: 1 — "Canções de Noel Rosa", por Noel Rosa. 2 — "Silvio Caldas". 3 — "Canções à Meia-Luz", por Elizete Cardoso. 4 — "Meus Velhos Tangos", por Albertinho Fortuna. 5 — "Canções de Noel Rosa", por Araci de Almeida.

● Já à venda o disco MGM em que Susan Hayward acompanhada de Johnny Green ao piano e seu quarteto, intepreta "I'll Cry Tomorrow", inspirada no filme do mesmo nome. Na outra face, o clássico "Just One of Those Things", que a estrêla não canta na fita.

● Já nas lojas do Rio o LP Capitol com o saxafonista Bud Freeman, com acompanhamento rítmico, interpretando: "Three Little Words", "I Guess I'll Have to Change My Plan", "Margo's Seal", "Blue Mooon", "Sweet Georgia Brown", "Indian Summer", "Blues or Tenor" e "I Could Write a Book". Título do LP: "Classics in Jazz".

● Em São Paulo, Silveira Sampaio se prepara, com afinco, para a próxima excursão de seu elenco a França, Alemanha, Holanda e Bélgica.

● Pepino di Fillipo, conhecido intérprete do teatro e do cinema italianos, está sendo esperado segunda-feira próxima, em São Paulo. Neste mesmo dia, dará uma entrevista coletiva à imprensa e depois fará uma temporada no Santana.

FLAGRANTES de J. J. & J.

A TOUMANOVA NO MARACANÃZINHO

Atendendo a uma sugestão do prefeito Negrão de Lima, Tamara Toumanova dançará no próximo dia 30, às 21 horas, no Maracanãzinho, em espetáculo para o qual serão cobrados preços populares. Por qualquer trinta cruzeiros vocês apreciarão a sensacional Toumanova. Uma providência que os Jotas subscrevem cem por cento.

PONTUALIDADE BRITÂNICA

O diretor do Observatório Nacional comunicou à nação, jubiloso, que o Bureau Internacional da Hora, dependência do Observatório de Paris, cotejando o serviço de hora certa, fornecido pelos Observatórios de Paris, Greenwich, Washington e Rio de Janeiro, verificou que a maior precisão foi alcançada pelos Observatórios do Rio de Janeiro e de Washington, cujos erros atingiram apenas 6 milésimos de segundo e 5 décimos. Como o êrro em Greenwich alcançou 7 milésimos de segundo e 6 décimos, conclui-se que a famosa pontualidade britânica foi por água abaixo, superada em mais de 2 milésimos pela pontualidade carioca. Isto, bem entendido, na teoria. Porque na prática, é preciso convir que a nossa pontualidade ainda está engatinhando...

ELEIÇÕES SINDICAIS

Os Jotas aplaudem a classe pela candidatura do Henrique de La Roque à presidência do Sindicato dos Jornalistas Profissionais, nas eleições de julho próximo. Desaprovam a campanha lamentável e desorientada dos candidatos das outras duas chapas contrárias contra o mesmo, pois o Henrique não tem a tal "pala" que lhe querem dar... Sabem que sempre foi o mesmo homem. Amigo dos amigos e da classe. Administrador esforçado. Não tem "telha de vidro" pelas "telhas" que lhe dão na veneta, de fazer algo, de quando em quando. Será esta a causa da desorientação dos outros candidatos?... A classe que o julgue no dia de colocar o seu voto nas urnas...

O PRIMEIRO DOMINGO DE AGÔSTO

No primeiro domingo de agôsto, disputa-se, tradicionalmente, o Grande Prêmio "Brasil", no Hipódromo da Gávea. No primeiro domingo de agôsto de 1956, será disputado um jôgo de futebol entre brasileiros e tcheco-eslovacos. Para quem só gosta de corridas ou para quem só aprecia futebol, a coincidência de datas pouco significa. Mas para quem, como os Jotas, que são turfistas e torcedores, o fato não deixa de ser desagradável. Por isso, esperamos que as autoridades respectivas entrem em acôrdo e tomem uma decisão conciliatória, a fim de que os Jotas não tenham de se dividir salomonicamente para assistir aos dois empolgantes espetáculos esportivos.

AINDA O CABELOSCOPE

Antonio Lamoglia e Marinho Lima (dupla responsável pelo lançamento daquele "cabeloscope" que tanto intrigou os Jotas, na Rua Voluntários da Pátria) escreveu-nos uma carta, esclarecendo detalhes do empreendimento. O "cabeloscope" é um salão ainda em organização, devendo ser inaugurado a 13 de julho, com uma festa para a qual os Jotas foram convidados. Não é absolutamente do tipo "alisa bem..." e conta com um profissional — o Marinho — que obteve o título de melhor cabeleireiro de 55, em concurso patrocinado pela entidade profissional dos fígaros cariocas e realizado no Automóvel Clube, em dezembro último.

Aqui fica, portanto, a retificação e o esclarecimento sôbre o "cabeloscope" e seus lançadores.

JOTA, VICE-LÍDER

José Pontes Vieira, deputado pelo estado livre de Caruaru, faixa dos Jotas, foi escolhido vice-líder do PSD na Câmara dos Deputados. Vamos cobrar uma rodada de uísque ao ilustre prócer, sábado, naquela mesa de esquina do bar do Jockey Clube, na Gávea, a fim de comemorar o feliz evento.

O ETERNO FEMININO...

"Carregar os cinzeiros é uma coisa — mas ist oê ir muito além!"

OS ESTUDANTES DA RESISTÊNCIA TÊM AGORA SEU MONUMENTO

No jardim do Luxemburgo, próximo à Ponte Médicis, foi inaugurado um monumento à memória dos estudantes mortos durante a resistência. (Europress)

O "PROFESSOR"

Escola de Édipo

PALAVRAS CRUZADAS

PROBLEMA N.º 255

Cafreitas — (Rio)

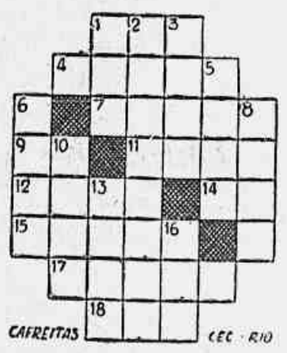

HORIZONTAIS:

1 — Nome próprio masculino.
4 — Designação de diversas plantas da família das Compostas.
7 — Aperfeiçoe.
9 — Símbolo do rádio.
11 — Êste objeto.
12 — Tatubola.
14 — Pronome antigo: êle.
15 — Pequeno vaso usado pelos fumageiros.
17 — Embarcações de recreio.
18 — Perfeito.

VERTICAIS:

1 — Apologia.
2 — Alma.
3 — Encargo.
5 — Ofício, profissão.
6 — Desportista exímio.
8 — Vento forte.
10 — Ireré.
13 — Nome próprio masculino.
16 — O mesmo que "mam".

*

DICIONÁRIOS — Nesta seção são adotados os seguintes léxicos: Pequeno Dicionário Brasileiro da Língua Portuguêsa (G. Barroso-H. Lima), Monossilábicos de Casanovas e Japyassu e Vocabulário Antroponímico de Lídaci.

CORRESPONDÊNCIA — Tôda correspondência para esta seção deve ser enviada a: DINALDO ALECRIM — Redação do *Correio da Manhã* — Av. Gomes Freire, 471 — 3.º andar — Rio.

*

SOLUÇÕES DO NÚMERO ANTERIOR

Problema N. 254 — *Horizontais*: Ror. Ciria. Palerma. Ar. An. Ura. Aru. Lós. Com. *Verticais*: Toré. Ril. Rir. Carro. Amaro. Paul. Anum. Ás. Ac.

Xadrez

O PROBLEMA DE HOJE
(de J. Hartong)

Pretas: 6 peças. Brancas: 9 peças. As brancas jogam e dão mate em três lances.

A resposta, amanhã.

* * *

A SOLUÇÃO DE ONTEM

1, D-6D, qualquer; 2, D, T ou C: mate.

Correio da Manhã

Redação, Administração e Oficinas. Avenida Gomes Freire, 471
Balcão (Publicidade e Assinaturas): Agência Central: Rua da Assembléia, 109 — Telefones: 22-6343, 42-1013 e 42-8323.
Zona Sul — Suc. Copacabana — Av. N. S. Copacabana, 860-A — Telefone: 37-1832.
SUCURSAL EM SÃO PAULO
Av. Rio Branco, esq. Gusmões
Tel.: 33-3070 — 33-6981
SUCURSAL EM MINAS
Rua Goiás, 65 — Belo Horizonte
Telefone: 2-0372
PREÇO DE ASSINATURAS
Anual ..... Cr$ 300,00
Semestral ..... Cr$ 180,00
EXTERIOR
Anual ..... Cr$ 500,00
NÚMERO AVULSO
Domingos ..... Cr$ 2,00
Do dia ..... Cr$ 1,50
SÃO PAULO (CAPITAL) E BELO HORIZONTE
Domingos e dias úteis .... Cr$ 2,00
Cobradores autorizados: — Francisco Vieira de Souza, João Nunes, José Coelho da Silva, José Salvador Gigante, Manoel Morley, Mario Simões Gonçalves, Pedro José de Souza e Sebastião Lincoln.

II EXPOSIÇÃO PECUARIA DE LONDRINA

CURITIBA, 20. Será realizada, de 15 a 17 de julho próximo, a Segunda Exposição Pecuária de Londrina, sob os auspícios da Associação Rural do progressista município do Norte do Paraná.

O certame está provocando grande interêsse entre os criadores, prometendo tornar-se num cometimento de alta significação para a pecuária paranaense.

O govêrno do Estado, incentivando a Segunda Exposição Pecuária de Londrina, instituiu vários troféus e prêmios diversos aos melhores exemplares a serem expostos, destacando-se aquêles que tomaram as denominações de "Govêrno do Estado", "Secretaria da Agricultura" e "Celso Dias Garcia" que serão conferidos aos animais vencedores, respectivamente nas classes bovinos, suínos e equinos. Asp.

VIDA COMERCIAL

BÔLSA DE VALORES DO RIO DE JANEIRO

Movimento do leilão de promessa de venda de câmbio n.º 582, de 20-6-1956

JUNHO: 14º — 1956: 109º

ESPÉCIE DE DIVISAS	Categ.	MONTANTE DAS DIVISAS Oferecidas	Licitadas	Sobras	Ágio Mín.	Ágio Máx.	TOTAL EM Cr$
US$ CHILE — PRONTO.....	1ª	3.000	3.000	—	25,00	25,00	75.000,00
	2ª	48.000	48.000	—	40,30	40,40	1.038.000,00
	3ª	7.000	7.000	—	35,00	35,00	245.000,00
	4ª	2.000	2.000	—	75,00	75,00	150.000,00
	5ª	1.000	1.000	—	121,00	121,00	121.000,00
US$ GRECIA — PRONTO....	1ª	5.000	5.000	—	27,10	27,50	137.100,00
	2ª	52.000	52.000	—	39,60	40,00	2.074.700,00
	3ª	1.000	1.000	—	45,00	45,00	45.000,00
	4ª	1.000	1.000	—	96,50	96,50	96.500,00
	5ª	1.000	1.000	—	100,00	100,00	100.000,00
US$ ISRAEL — PRONTO....	1ª	16.000	—	16.000	—	—	—
	2ª	13.000	2.000	11.000	30,00	30,00	60.000,00
	3ª	13.000	13.000	—	37,50	38,10	489.300,00
	4ª	2.000	2.000	—	61,10	61,10	122.200,00
	5ª	1.000	1.000	—	151,00	151,00	151.000,00
US$ JAPAO — PRONTO.....	1ª	119.000	119.000	—	53,80	56,40	6.610.900,00
	2ª	101.000	101.000	—	71,70	72,70	7.306.700,00
	3ª	57.000	57.000	—	96,00	97,10	5.503.400,00
	4ª	6.000	6.000	—	141,40	142,50	853.900,00
	5ª	3.000	3.000	—	252,10	252,10	756.300,00
US$ NORUEGA — PRONTO	1ª	8.000	8.000	—	27,50	27,50	220.000,00
	2ª	121.000	121.000	—	47,10	47,20	5.706.900,00
	3ª	16.000	16.000	—	66,40	67,00	1.067.200,00
	4ª	3.000	3.000	—	125,50	130,00	381.000,00
	5ª	1.000	1.000	—	100,00	100,00	100.000,00
FRS. FRANC. — PRONTO...	1ª	13.650.000	13.650.000	—	0,205	0,221	2.922.150,00
	2ª	7.000.000	7.000.000	—	0,341	0,342	2.391.900,00
	3ª	7.700.000	7.700.000	—	0,370	0,375	2.875.250,00
	4ª	1.400.000	1.400.000	—	0,572	0,572	800.800,00
	5ª	350.000	350.000	—	1,001	1,001	350.350,00

TOTAL GERAL EM CRUZEIROS — 43.651.550,00

RETIFICAÇÃO — Na retificação do mapa de ontem, dia 19-6-956 (PVC n. 581) — o total geral em cruzeiros do PVC n. 580, é o seguinte: Cr$ 82.749.300,00.

RELAÇÃO DAS DISPONIBILIDADES DE "DIVISAS"

divididas em lotes para o leilão do dia 22 de junho de 1956

EXCLUSIVAMENTE PARA COBERTURA DE IMPORTAÇÃO DE ARTIGOS DESTINADOS À AGRICULTURA

MOEDA: US$ ARGENTINA 16.000 — PRONTO

1ª Categoria — Adubos — US$ Arg. 2.000 — Prêmio mínimo de Cr$ 25,00:

2 certificados de	1.000	2.000
Total.....		2.000

1ª Categoria — Inseticidas e outros produtos — US$ Arg. 14.000 — Prêmio mínimo de Cr$ 25,00:

7 certificados de	1.000	7.000
7 certificados de	1.000	7.000
Total.....		14.000

MOEDA: US$ CHILE 30.000 — PRONTO

1ª Categoria — Adubos — US$ Chile 30.000 — Prêmio mínimo de Cr$ 25,00:

10 certificados de	1.000	10.000
10 certificados de	1.000	10.000
10 certificados de	1.000	10.000
Total.....		30.000

MOEDA: US$ JAPAO 10.000 — PRONTO

1ª Categoria — Adubos — US$ Japão 2.000 — Prêmio mínimo de Cr$ 25,00:

2 certificados de	1.000	2.000
Total.....		2.000

1ª Categoria — Inseticidas e outros produtos — US$ Japão 8.000 — Prêmio mínimo de Cr$ 25,00:

8 certificados de	1.000	8.000
Total.....		8.000

MOEDA: US$ FINLANDIA 7.000 — PRONTO

1ª Categoria — Inseticidas e outros produtos — US$ Finl. 7.000 — Prêmio mínimo de Cr$ 25,00:

7 certificados de	1.000	7.000
Total.....		7.000

MOEDA: US$ TURQUIA 30.000 — PRONTO

1ª Categoria — Inseticidas e outros produtos — US$ Turq. 30.000 — Prêmio mínimo de Cr$ 25,00:

10 certificados de	1.000	10.000
10 certificados de	1.000	10.000
10 certificados de	1.000	10.000
Total.....		30.000

MOEDA: US$ NORUEGA 3.000 — PRONTO

1ª Categoria — Inseticidas e outros produtos — US$ Nor. 3.000 — Prêmio mínimo de Cr$ 25,00:

3 certificados de	1.000	3.000
Total.....		3.000

MOEDA: US$ URUGUAI 30.000 — PRONTO

1ª Categoria — Inseticidas e outros produtos — US$ Urug. 30.000 — Prêmio mínimo de Cr$ 25,00:

10 certificados de	1.000	10.000
10 certificados de	1.000	10.000
10 certificados de	1.000	10.000
Total.....		30.000

MOEDA: US$ ACL 168.000 — PRONTO

1ª Categoria — Adubos — US$ ACL 111.000 — Prêmio mínimo de Cr$ 25,00:

5 certificados de	5.000	25.000
5 certificados de	5.000	25.000
		50.000
11 certificados de	1.000	11.000
10 certificados de	1.000	10.000
10 certificados de	1.000	10.000
10 certificados de	1.000	10.000
10 certificados de	1.000	10.000
10 certificados de	1.000	10.000
Total.....		111.000

1ª Categoria — Inseticidas e outros produtos — US$ ACL 57.000 — Prêmio mínimo de Cr$ 25,00:

11 certificados de	1.000	11.000
11 certificados de	1.000	11.000
11 certificados de	1.000	11.000
12 certificados de	1.000	12.000
12 certificados de	1.000	12.000
Total.....		57.000

MOEDA: DAN. KRS. 14.000 — PRONTO

1ª Categoria — Inseticidas e outros produtos — Dan. Krs. 14.000 — Prêmio mínimo de Cr$ 3,62:

2 certificados de	7.000	14.000
Total.....		14.000

MOEDA: FRS. FRS. 10.850.000 — PRONTO

1ª Categoria — Adubos — Frs. Frs. 8.400.000 — Prêmio mínimo de Cr$ 0,0715:

8 certificados de	350.000	2.800.000
8 certificados de	350.000	2.800.000
8 certificados de	350.000	2.800.000
Total.....		8.400.000

1ª Categoria — Inseticidas e outros produtos — Frs. Frs. 2.450.000 — Prêmio mínimo de Cr$ 0,0715:

7 certificados de	350.000	2.450.000
Total.....		2.450.000

MOEDA: SW. KRS. 15.000 — PRONTO

1ª Categoria — Adubos — Swed. Kr. 15.000 — Prêmio mínimo de Cr$ 25,00:

3 certificados de	5.000	15.000
Total.....		15.000

MOEDA: US$ NORTE-AMERICANO 724.000 — A 120 DIAS

1ª Categoria — Adubos — US$ 112.000 — Prêmio mínimo de Cr$ 25,00:

13 certificados de	5.000	65.000
11 certificados de	1.000	11.000
12 certificados de	1.000	12.000
13 certificados de	1.000	12.000
12 certificados de	1.000	12.000
		47.000
Total.....		112.000

1ª Categoria — Inseticidas e outros produtos — US$ 112.000 — Prêmio mínimo de Cr$ 25,00:

8 certificados de	5.000	40.000
10 certificados de	1.000	10.000
10 certificados de	1.000	10.000
10 certificados de	1.000	10.000
10 certificados de	1.000	10.000
10 certificados de	1.000	10.000
12 certificados de	1.000	12.000
		72.000
Total.....		112.000

MOEDA: US$ ISRAEL 45.000 — PRONTO

1ª Categoria — Adubos — US$ Israel 27.000 — Prêmio mínimo de Cr$ 25,00:

9 certificados de	1.000	9.000
9 certificados de	1.000	9.000
9 certificados de	1.000	9.000
Total.....		27.000

1ª Categoria — Inseticidas — US$ Israel 18.000 — Prêmio mínimo de Cr$ 25,00:

9 certificados de	1.000	9.000
9 certificados de	1.000	9.000
Total.....		18.000

EXCLUSIVAMENTE PARA COBERTURA DE IMPORTAÇÕES DE CHASSIS, VEÍCULOS E MOTORES

MOEDA: FRANCOS FRANCESES 2.800.000 — PRONTO

3ª Categoria — Frs. frs. 2.800.000 — Prêmio mínimo de Cr$ 0,2572:

8 certificados de	350.000	2.800.000
Total.....		2.800.000

MOEDA: COROAS SUECAS 150.000 — PRONTO

3ª Categoria — Coroas suecas 150.000 — Prêmio mínimo de Cr$ 17,41:

10 certificados de	5.000	50.000
10 certificados de	5.000	50.000
10 certificados de	5.000	50.000
Total		150.000

MOEDA: US$ JAPAO 10.000 — PRONTO

3ª Categoria — US$ Japão 10.000 — Prêmio mínimo de Cr$ 25,00:

10 certificados de	1.000	10.000
Total.....		10.000

MOEDA: US$ ACL 80.000 — PRONTO

3ª Categoria — US$ ACL 80.000 — Prêmio mínimo de Cr$ 90,00:

8 certificados de	5.000	40.000
10 certificados de	1.000	10.000
10 certificados de	1.000	10.000
10 certificados de	1.000	10.000
		40.000
Total.....		80.000

MOEDA: US$ NORTE-AMERICANO 250.000 — A 120 DIAS

3ª Categoria — US$ 250.000 — Prêmio mínimo de Cr$ 90,00:

10 certificados de	5.000	50.000
10 certificados de	5.000	50.000
10 certificados de	5.000	50.000
		150.000
10 certificados de	1.000	10.000
10 certificados de	1.000	10.000
10 certificados de	1.000	10.000
10 certificados de	1.000	10.000
10 certificados de	1.000	10.000
10 certificados de	1.000	10.000
10 certificados de	1.000	10.000
10 certificados de	1.000	10.000
10 certificados de	1.000	10.000
10 certificados de	1.000	10.000
		100.000
Total.....		250.000

EXCLUSIVAMENTE PARA COBERTURA DE IMPORTAÇÃO DE FRUTAS

MOEDA: US$ URUGUAI 200.000 — PRONTO

4ª Categoria — US$ Urug. 190.000
5ª Categoria — US$ Urug. 10.000

Total..... 200.000

(Será de Cr$ 25,00 por dólar a sobretaxa a ser cobrada aos licitantes.)

FARMÁCIAS DE PLANTÃO

São as seguintes as farmácias de plantão, hoje, quinta-feira:

NA ZONA CENTRAL — CATUMBI: Cruzeiro do Sul, Catumbi 67. CENTRO: Gifoni, 1º de Março 17; Acre, rua Acre 38; Federal, Av. Marechal Floriano 183; Carioca, Andradas 70; Ribeiro, Lavradio 50; Mafra, Av. Mem de Sá 230-B; Pedro II, Estação Pedro II, loja 20; Oriental, Av. Salvador de Sá 277. ESTACIO: Farm. Estácio, rua Estácio de Sá 73. GAMBOA: União, Pedro Ernesto 54. GLÓRIA: Farm. Glória, rua Glória 80. MANGUE: Ubiratan, Marquês de Sapucaí 285. RIO COMPRIDO: N. S. da Glória, Av. Aristides Lobo 229. SANTA TERESA: Triunfo, Mauá 143. SANTO CRISTO: Guarani, Pedro Alves 273.

ZONA NORTE — ABOLIÇAO: Farm. Abolição, Av. Suburbana 7304. ALDEIA CAMPISTA: Imperial, Pereira Nunes 270. ANCHIETA: Agripa, Estr. do Eng. Novo 48. ANDARAI: Moisés, Barão de Mesquita 758. CRISTAL: Leopoldo 314-A. BANGU: Padre Miguel, Sofia 342-B: Auxiliadora, Prof. Clemente Ferreira 1831. BENTO RIBEIRO: Léia, Divisória 92. BONSUCESSI: Aguia de Ouro, Praça das Nações 42; Teixeira, Av. Nova York 521-A; São Miguel, Av. dos Democráticos 363-B; Ana Maria, Pedro Avelino 311. BRAZ DE PINA: Barroso, Av. Braz de Pina 235-A; Panaro, Av. Braz de Pina 1360-A; Renascença, Itabira 21-B; Braz de Pina, Guaporé 663; Andrada, Av. Braz de Pina 750. CACHAMBI: Ferreira, Miguel Cervantes 81-A; Landi, Cachambi 357. CAJU: Simon, General Gurjão 474. CAMPO GRANDE: Luzes, Coronel Agostinho 18. CASCADURA: São Jorge, Av. Suburbana 4045-C; São Borja, Av. Suburbana 4414, loja B, quadra 5; Rialto, Av. Suburbana 9536; Cardoso, Sidônio Pais 19: Amaral, Nerval de Gouvêa 435; Santo Antonio, Carolina Machado 990-A; Campinho, Ernani Cardoso 450. CAVALCANTI: Farm. Cavalcanti, Maria Passos 841 CORDOVIL: Cesalpino, Estr. do Pôrto Velho 86. KOSMOS: Industrial, Acauan 33. ENCANTADO: Barros, Clarimundo de Melo 1135. ENG. DE DENTRO: São José, Adolfo Bergamini 15-A; Pinheiro, José dos Reis 546. ENG. NOVO: Grajaú, Barão do Bom Retiro 2254-A; Brasil, R. Romana 651-A; Fonseca, Arquias Cordeiro 628. ENG. DA RAINHA: Farm. Eng. da Rainha, Mario Ferreira 112. ENG. VELHO: Santa Elisa, Haddock Lobo 451; Stuart, Haddock Lobo 71; Vital, Campos Sales 10-A; Vita, Matoso 101-B. HONORIO GURGEL: Barros, Estr. João Paulo 5. ILHA DO GOVERNADOR: Tauá, Domingos Mondim 9. INHAÚMA: Sergipe, Av. João Ribeiro 358-B. IRAJÁ: Loureiro, Estrada Monsenhor Felix 936; Márcio, Estr. Vigário Geral 2355-A. JACARÉ: Santa Maria, Viúva Cláudio 439. JACAREPAGUA: Cicetina, Av. Geremário Dantas 12; Jairo, Estr. Jacarepaguá 7658-A. MADUREIRA: Farm. dos Pobres, Estr. Marechal Rangel 60; Nossa Senhora Aparecida, Estr. do Portela 106-B; Madureira, Trav. Leopoldina de Oliveira 171-B; Gentil, Cap. Couto Menezes 4. MARACANA: Farm. Maracanã, São Francisco Xavier 268. MARECHAL HERMES: Almeida, Sirici 8-B. MEYER: Santa Margarida, Rias da Cruz 59-A; Pedernciras, Dias da Cruz 264-B; Engenho de Dentro, Av. Amaro Cavalcanti 2103. PADRE MIGUEL: Moça Bonita, Cajaíba 41. PEDREGULHO: Índia, Ana Néri 780. PEDRO ERNESTO: Bebiano, Dr. Alfredo Barcelos 553; Ramos, Praça Progresso 20; Santa Fé, João Rego 161. PENHA: Rebelo, Itaú 389; Belém, Euclides Faria 66-B. PENHA CIRCULAR: Lobo Junior 1739; Pereira, Guaianazes 29/37-A. PIEDADE: Salvador, Assis Carneiro 20. QUINTINO: Santa Maria, Praça Quintino Bocaiuva 16. RAMOS: Costa Mendes, Costa Mendes 200. REALENGO: Amorim, Av. Santa Cruz 492; Central, Coronel Tamarindo 598; Nossa Senhora de Fátima, Av. Santa Cruz 2825. ROCHA MIRANDA: Farm. Rocha Miranda, Praça 3 de Maio 126. SANTA CRUZ: Menezes, Felipe Cardoso 453; São Jorge, Faxina 22. SÃO CRISTOVÃO: São Jorge, São Luiz Gonzaga 768; Brasil, São Januário 70; Ivo, São Januário 42. SÃO FRANCISCO XAVIER: Iracema, São Francisco Xavier 466; Pinto, 24 de Maio 428. TIJUCA: Santos, Conde de Bonfim 436; Lucerda, Conde Bonfim 832. VAZ LOBO: Santa Rita, Estr. Vicente de Carvalho 709. VICENTE DE CARVALHO: Juraci, Itacambira 104. VILA MILITAR: Santa Cecília, Correia Seara 99.

ZONA SUL — BOTAFOGO: Catta Preta, Marquês de Abrantes 213; Primavera, Marquês de Abrantes 88-B; Florida, Arnaldo Quintela 115-A; Passagem, rua Passagem 6-A; Santa Catarina, Marquês de Olinda 93-B; São Clemente, rua São Clemente 62; Santa Lúcia, Humaitá 63-A; Alvorada, Voluntários da Pátria 402-A. CATETE: Elite, Catete 245. COPACABANA: Osório, Teixeira de Melo 42; Elzi, Francisco Sá 23-B; Riviera, Barão de Ipanema 43-A; Pôsto 4, Barata Ribeiro 449-C; Oásis, Ministro Viveiros de Castro 72-B; Santa Helena, Barata Ribeiro 216. GÁVEA: Jockey Club, Av. Jardim Botânico 583-A; Providência, Arthur Araripe 110-A. IPANEMA: Jurupari, Visconde Pirajá 622; Pitaiuga, Visconde Pirajá 338. LARANJEIRAS: Osiris, General Glicério 364-B. LEBLON: Imperatriz, Av. Ataulfo de Paiva 1240-A.

Falências & Concordatas

DESISTÊNCIA EM CONCORDATA — IMPORTADORA EXPORTADORA MUNDIAL LTDA. — Esta firma estabelecida à Av. Churchill, 94-A, com o comércio de rádios, geladeiras etc., que tem como diretor gerente o dr. Floriano Matos Fernandes, que no mês corrente impetrou uma concordata preventiva com o passivo declarado de Cr$ 15.159.782,40, tendo logo após requerido a desistência da mesma, teve pelo Juiz da 10.ª Vara Cível deferiu o seu pedido e homologado por sentença a desistência da presente concordata.

DESPACHOS EM FALÊNCIAS E CONCORDATAS — DISTRIBUIDORA DE BISCOITOS LTDA. — O Juiz da 4.ª Vara Cível nos autos desta concordata mandou que o Cartório informe, à vista da petição de fls. 59/60 e do art. 208 da lei de falências.

MÓVEIS SUÇOS ARTODOS LTDA. — Diante da concordância do dr. Curador das Massas, o Juiz da 4.ª Vara Cível deferiu o requerido as fls. 61 nos autos desta concordata. Cumpra-se o despacho de fls. 62. Determinou ainda atender ao dr. Curador das Massas, em seu pedido de fls. 61v, primeira parte.

CIA. EDITORA FORTALEZA — O Juiz da 5.ª Vara Cível mandou retificar-se a numeração.

CONSTRUTORA INCORPORADORA ECONÔMICA LTDA. (C.I.E.L.) — O Juiz da 9.ª Vara Cível homologou o cálculo de fls. 978 a fim de que produza êle os devidos e legais efeitos.

CASA RÁDIO RAMA LTDA. — Nos autos de impugnação de crédito nesta concordata, de Chaim Frohlich o juiz da 9.ª Vara Cível ordenou a exclusão do mesmo; no de Instituto Rádio Técnico Monitor S/A., mandou satisfazer a exigência de fls. 10v, no prazo de 5 dias. No de R. O. Muller Pontet Ind. Rádio Elétrica Pontet, determinou, satisfazer o exigência de fls. 6v, no prazo de 5 dias e no Rádio Arie Ltda., mandou incluir no passivo da concordata por Cr$ 31.106,00.

FARMÁCIA ELZY LTDA. — O Juiz da 9.ª Vara Cível reconsiderou o despacho de fls. 62, para o fim de ser o comissário intimado a entregar os livros comerciais em Cartório, no dia e hora a ser designado pelo Cartório.

J. MARTINS & COSTA LTDA. — O Juiz da 16.ª Vara Cível mandou ouvir o dr. Curador das Massas.

VIAÇÃO UNIVERSAL LTDA. — O Juiz da 16.ª Vara Cível no despacho de fls. 207, mandou ouvir o síndico, falido e dr. Curador das Massas, no de fls. 209, ouvir o dr. Curador das Massas.

GUARANY INDÚSTRIA DE CONSTRUÇÕES LTDA. — O Juiz da 16.ª Vara Cível julgou habilitada Maco Madeiras e Compensados Ltda. no passivo desta concordata por Cr$ ... 87.951,00 e Mário de São José & Cia. por Cr$ 228.800,70, Republicado por ter saído com incorreção.

AGÊNCIA MARITIMA DE DESPACHOS RIOMAR LTDA. — O Juiz da 16.ª Vara Cível mandou ouvir a concordatária, comissário e o dr. Curador das Massas no requerido a fls. 74.

CASA MATERIAIS DE CONSTRUÇÕES PIEDADE LTDA. — O Juiz da 17.ª Vara Cível nomeou síndico, em substituição o dr. Dario Santos.

MANOEL DE LEMOS MONTEIRO — O Juiz da 18.ª Vara Cível determinou atender ao comissário ao parecer retro, concedendo o prazo de 10 dias.

FÁBRICA DE SANDALIAS MABEL LTDA. — O Juiz da 18.ª Vara Cível deferiu o pedido retro, mandando que o síndico providencie com urgência.

R. VASCONCELOS & CIA. — O Juiz da 18.ª Vara Cível mandou ouvir o falido e o dr. Curador das Massas.

GRÁFICA CORINGA LTDA. — Nos autos de impugnação de crédito de Banco Andrade Arnaud S/A o Juiz da 18.ª Vara Cível determinou ao síndico atender ao pedido de fls. 25 verso, in fine. Em seguida ao dr. Curador das Massas.

CASA BANCÁRIA BANDEIRANTES LTDA. — O Juiz da 18.ª Vara Cível nos autos de impugnação de crédito de José Janot, mandou dar vista ao impugnado.

BAMBU BAR LTDA. — O Juiz da 18.ª Vara Cível deferiu o pedido de fls. 141. Expeça-se a favor do síndico e oficie-se à Fazenda Municipal e Federal.

ALFREDO GUIMARAES CEREAIS LTDA. — O Juiz da 18.ª Vara Cível deferiu o pedido do Liquidante Judicial e o quantum indicado a fls. 96.

AÇÕES EXECUTIVAS PROPOSTAS
AUTOR — Joaquim Pinto Afonso — Réu — Silvino do Carmo Afonso — Cr$ 49.600,00.

AUTOR — Mário de Freitas Lustosa — Réu — José Henrique Novais — Cr$ 33.924,00.

AUTOR — Calil Nasser — Réu — Antônio Teixeira Pinto — Cr$ ..... 70.000,00.

NOTÍCIAS NACIONAIS

A produção de fumo no Brasil

A produção brasileira de fumo alcançou 141 mil toneladas em 1955, consoante dados provisórios divulgados pelo último "Boletim Estatístico" (I.B.G.E.). Essa colheita, se bem que levemente inferior à de 1954, é uma das mais altas até agora registradas. A safra mundial de fumo é calculada pela FAO em 3,5 milhões de toneladas (exclusive a U.R.S.S.), cabendo ao nosso país cêrca de 4% dêsse total. A exportação de 1954 somou 27.409 toneladas do produto em fôlha, no valor de 557,6 milhões de cruzeiros. Em anos anteriores, o volume das exportações foi além de 35 mil toneladas (1947 e 1951).

O fumo é cultivado em tôdas as Unidades Federadas. Desenvolve-se particularmente no Sul (48,6% do total de 1955) e no Leste (35,5%), aparecendo boas áreas de cultivo no Nordeste (11,3%), no Centro-Oeste (2,5%) e no Norte (1,9%). A produção mais volumosa continua sendo a do Rio Grande do Sul, que figura em 1955 com 41,9 mil toneladas, seguido da Bahia com 28,4 mil toneladas, Santa Catarina com 23,8 mil toneladas, Minas Gerais com 19,2 mil toneladas, e Paraíba e Alagoas, ambos com pouco mais de 5 mil toneladas. Safras superiores a mil toneladas ocorrem em outros sete Estados brasileiros.

A área de plantio expande-se com alguma Pentidão, em decorrência da própria natureza dessa lavoura. Quase tôda a exploração da solanácea é feita em cultura simples. Dos 183.627 hectares plantados com pés de fumo em 1954, apenas 13.683 o eram em associação com outra espécie agrícola. As áreas fumícolas mais importantes do país continuam sendo: no Rio Grande do Sul, as zonas da Colônia Baixa, Noroeste e Depressão Central; na Bahia, as do Recôncavo e de Feira de Santana; em Santa Catarina, as da bacia do Itajaí e Chapecó; em Minas Gerais, as da Mata e do Sul; e na Paraíba, a zona do Brejo.

Aumentou a produção brasileira de estanho

No Brasil o estanho é produzido pelos Estados do Rio de Janeiro, Minas Gerais, Rio Grande do Sul e Rio Grande do Norte. Em 1954 a contribuição dêsses Estados totalizou 1.879.869 quilos, no valor de Cr$ 203.388.143,00. Segundo o Serviço de Estatísticas da Produção, do Ministério da Agricultura, os algarismos em aprêço são os maiores apresentados até agora.

Há no país quatro municípios produtores de estanho: Barra Mansa, no Estado do Rio, com .... 1.824.956 quilos; São João del Rei, em Minas Gerais, com 53.457; Encruzilhada do Sul, no Rio Grande do Sul, com 1.176; e Acari, no Rio Grande do Norte, com 300 quilos. Em anos anteriores, o Estado de São Paulo e o Território do Amapá contribuiram com pequenas quantidades para integrar a produção nacional de estanho.

Exposição de Comércio e Indústria no Rio de Janeiro

Vem ganhando expressão a iniciativa de fazer realizar nesta capital uma grande exposição de comércio e indústria, com vista a uma ampla propaganda de nossas possibilidades, sobretudo no setor de exportação. O certame terá grande projeção continental, sobretudo porque o Brasil começa a despontar para alguns países latino-americanos como grande centro fornecedor de produtos industrializados de consumo.

A impressão dominante em diversos setores econômicos é de que, depois desta exposição, outros movimentos terão curso no país e no exterior com o objetivo de tornar mais ativa a rêde comercial de exportação do Brasil.

Impôsto de Consumo: Arrecadação

JANEIRO — ABRIL DE 1956
CR$ MILHÕES

Norte	47,2
Nordeste	461,8
Leste	2.003,3
Sul	3.916,6
Centro Oeste	9,6
Total	6.468,5

acompanhe, dia a dia, a progressão de suas vendas utilizando o CONTRÔLE VISÍVEL DE VENDAS KARDEX

• Economisa horas de busca através de sumários e relatórios.
• Analisa as vendas segundo cada Conta, cada Vendedor e cada Comprador.
• Apresenta ràpidamente um resumo completo de seus negócios.

Remington Rand do Brasil S. A.
(CASA PRATT)
Rio de Janeiro - São Paulo - Recife
Salvador - Pôrto Alegre - Belo Horizonte - Curitiba - Juiz de Fora
Pelotas

MOVIMENTO MARÍTIMO

NAVIOS ESPERADOS

Longo curso - passageiros: 21.6. (S) Aldabi; (N) Brasil; (S) Del Norte; 22.6. (S) Argentina; 23.6. (S) Cap Frio; 24.6. (S) Santa Ines; 25.6. (S) Brasil Star; (N) Augustus; (N) Monte Urbasa; (N) Cap Blanco; 26.6. (N) Charles Tellier; 27.6. (N) Yapeu; 28.6. (N) Tijipanas.

Longo curso - cargueiros: 20.6. (S) Punta Arenas; 21.6. (N) Bahia; (N) Nordstjerman; 22.6. (N) Del Santos; (S) Basiles; (S) Nordanger (N) Norma; 23.6. (S) Peter Jbsen (N)Mormacstar; (N) Sagoland; (N) Rubens; 24.6. (N) Mormacgulf; (N) Eemland; 25.6. (N) Issia; (N) Montevideo.

Navios tanques: 20.6. Loide Argentina; 27.6. Ultragaz São Paulo.

Navios frigoríficos: 21.6. — Argentina; 23.6. Cap. Frio; s.d. Atlantic Ocean.

Navios carvoeiros: 20.6. — Michael gg; 27.7. Siderurgica VI.

Entradas do dia 19.6.56: Longo curso: 5; cabotagem, 3; peq. cabotagem: 1.

Em aditamento - entr. 18.6: Longo curso: 0; cabotagem: 0; Peq. cabotagem: 1.

NAVIOS ATRACADOS

Cais da Gamboa — P. Mauá — Antonina - sueco, 2 guind. export, Adelaide - nac.; Santa Lucia - nac.; Romne - ingl., 3 guind. export.; Arm. 1 — Del Sud - americ., 5 guind. import.; Arm. 2 — Louis Lumiere — franc., 4 guind. export.; Arm. 3 — Apringedyk - hol., 3 guind. import.; Arm. 4 — -Alhena - hol., 5 guind. import.; Arm. 5 — Rio Lujan - arg., 3 guind. import.; Arm. 7 — -Ada Gorthon - sueco, 3 guind. import.; Pat. 9/10 — -Maeda - costariq., 2 guind. export.; Arm. 10 — Mormacelm - amer., 5 guind. import.; Arm. 11 - -Comte. Lra - nac., 1 g. import.; Arm. 12 — aBhia - nac., 2 guind. import.; Carl Hoepcke — nac., 2 guind. import.; Arm. 13 — Loide Cuba - nac., 4 guind. import.; Arm. 14 — Aratimbó - nac., 4 gd. import.; Arm .15 — Itatinga - nac., 4 guind. import.; Arm. 16 — -Charrua - nac., 4 guind. import.; Arm. 17 — -Sínuelo - nac., 3 guind. import.; Arm. 18 — São Bento - nac., 4 guind. import.

Cais de São Cristóvão: Arm. 24 Luzobrasil — nac., import.; P. Minerio — Libertad - pan., imp.; P. Carvão — -Siderúrgica 9.º - nac., import.; André - pan., 1 g. imp.; Arm. 30 — -El Oriental - urug., import.

Cais do Caju — -P. Madeiras: Arzil - nac., 2 guind. import.; Itu — nac., 1 g. import.; Arm. 31 - -Sirius - nac., 3 guind. import.; Dona Rosa - nac., 2 guind. import.; Arm. 32 — Urania - nac., 2 guind. import.; Oscar Pinho - nac., 1 g. import.; Estela - nac., 2 guind. import.; Arm. 33 — Lily - nac., 2 gd. import.; Netuno - nac., 2 guind. import.; Tamoyo - nac., 2 guind. import.; Rosamar - nac., 1 g. import.

Iates de pequena cabotagem — Aguardando atracação: 17.6 Cacique: 18.6. Rio Grande.

BALANÇOS & BALANCETES

I — Souza Batista S/A 31-12-1955

(Milhões de cruzeiros)

ATIVO	20.284,5
Disponível	350,8
Realizável	14.615,2
Imobilizado	3.036,4
Compensação	2.082,2
PASSIVO	20.284,5
Capital e Reservas.....	11.205,6
Exigível	6.036,9
Compensação	2.082,2
Dividendos a distribuir	960,0

II — Cimento Portland Branco do Brasil S/A 30-5-1956

(Milhões de cruzeiros)

ATIVO:	
Imobilizado	209,5
Realizável	72,0
Disponível	4,1
Contas amortizáveis ...	1,7
Pendente	0,03
Compensação	1,1
	288,23
PASSIVO:	
Capital e reserv

VIDA COMERCIAL

I) Câmbio no Brasil

Ontem, êsse mercado funcionou calmo, tendo o Banco do Brasil oficializado as seguintes taxas:

	Vend.	Comp.
Libra	52,6960	51,4080
Dólar	18,82	18,36
Franco suíço	4,4269	4,2834
Franco belga	0,3785	0,3692
Lira	0,0301	0,0295
Peso uruguaio	4,2483	4,1028
Peso argentino	4,3318	4,2304
Franco francês	0,0538	0,0525
Escudo	0,6607	0,6328
Peso boliviano	0,3137	—
Florim	4,9445	4,8237
Coroa sueca	3,6402	3,5513
Coroa dinamarquesa	2,7499	2,6340
Coroa tcheco-eslovaca	2,6139	2,55
Marco	4,5063	4,3962

OURO FINO

O Banco do Brasil afixou para compra do ouro fino, 1.000/1.000, o preço de Cr$ 20,8176, por grama.

a) CAMBIO LIVRE
(Dia 20-6-956)

Cotações do dólar:
Na abertura: Compra Cr$ 82.00. Venda Cr$ 84.00.
No fechamento: Compra Cr$ 82.00. Venda Cr$ 84.00.

Cotações da libra:
Na abertura: Compra Cr$ 228.00. Venda Cr$ 235.00.
No fechamento: Compra Cr$ 228.00. Venda Cr$ 235.00.

Cotações do marco:
Na abertura: Compra Cr$ 19.50 Venda Cr$ 20.05.
No fechamento: Compra Cr$ 19.00. Venda Cr$ 20.05.

Cotação da lira:
No fechamento: Compra Cr$ 0.1250. Venda Cr$ 0.1350.

Cotação do escudo:
No fechamento: Compra Cr$ 2.94.

MERCADO — Funcionou em posição estável.

b) CAMARA SINDICAL
MEDIAS CAMBIAIS FIXADAS EM 18-6-956

	Cr$
MERCADO LIVRE	
América do Norte — Dólar	85,69
Alemanha — Marco	20,36
Bélgica — Franco belga	1,73
Dinamarca — Coroa	9,33
Holanda — Florim	22,50
Inglaterra — Libra	237,39
Itália — Lira	0,1377
Portugal — Escudo	3,0044
Suiça — Franco	20,01
MERCADO OFICIAL	
América do Norte — Dólar	18,82
Alemanha — Marco	4,5046
Bélgica — Franco belga	0,3785
Dinamarca — Coroa	2,7499
França — Franco	0,0538
Holanda — Florim	4,9451
Inglaterra — Libra	52,6960
Itália — Lira	0,0301
Suécia — Coroa	3,6402
MERCADO DE MOEDAS	
América do Norte — Dólar	85,94
Alemanha — Marco	21,05
Argentina — Pêso	2,55
Chile — Pêso	0,18
Colômbia — Pêso	18,00
Dinamarca — Coroa	11,00
Espanha — Peseta	2,00
França — Franco	0,2281
Holanda — Florim	22,00
Inglaterra — Libra	240,00
Itália — Lira	0,1423
Portugal — Escudo	3,05
Urugual — Pêso	20,05

BANCO DO BRASIL

Bonificação sôbre exportações conforme instrução n. 131, da SUMOC:

1ª CATEGORIA	
Dólar USA	18,70
Convênio	52,36
Libra	52,36
Suiça	4,3608
França	0,0491
Bélgica	0,3740
Suécia	3,3249
Dan. Kr.	2,4681
Islândia	48,132
D. M.	4,4524
Florim	4,8211
Lira	0,0299
2ª CATEGORIA	
Dólar	24,70
Convênio	22,95
Libra	69,16
Suiça	5,76
França	0,0655
Bélgica	0,4940
Suécia	4,4390
Dan. Kr.	3,2924
Islândia	64,26
D. M.	5,8809
Florim	6,50
Lira	0,0395
3ª CATEGORIA	
Dólar USA	36,64
Convênio	34,41
Libra	103,592
Suiça	8,5144
França	0,0983
Bélgica	0,7320
Suécia	6,6537
Dan. Kr.	4,9365
Islândia	96,348
D. M.	8,7233
Florim	9,6422
Lira	0,0588
4ª CATEGORIA	
Dólar USA	48,84
Convênio	45,92
Libra	136,192
Suiça	11,3428
França	0,1312
Bélgica	0,9728
Suécia	8,832
Dan. Kr.	6,5878
Islândia	128,576
D. M.	11,5809
Florim	12,8001
Lira	0,0778

II) Câmbio no Estrangeiro

a) NOVA YORK, 20.

Abertura — Nova York sôbre Londres por £ 2.8037 comp. e 2.8050 vend. **Montreal telegr.** por $ 1.0159 comp. e 1.0165 vend. **Rio de Janeiro** por Cr$ 1.19 comp. e 1.21 vend. **Buenos Aires** tel. por P. 2.91 comp. e 2.95 vend. **Montevidéu** tel. por P. 23.25 comp. e 23.50 vend. **Paris** tel. por F. 0.2851 comp. e 0.2857 vend. **Berna** tel. por F. 23.33 comp. e 23.34 vend. **Estocolmo** por Kr. 19.33 comp. e 19.35 vend. **Madrid**, taxa média, por P. 2.36. **Lisboa**, tel. por Esc. 3.49 comp. e 3.50 vend. **Bélgica** tel. por F. 2.0025 comp. e 2.0050 vend. **Amsterdam** tel. por Gr. 26.11 comp. e 26.13 vend. **Alemanha** tel. por Mark 23.85 comp. e 23.85 vend.

b) NOVA YORK, 20.

Fechamento — Nova York sôbre Londres telegráfica por £ 2.8031 comp. e 2.8043 vend. **Montreal** tel. por $ 1.0151 comp. e 1.0157 vend. **Rio de Janeiro** por Cr$ 1.19 comp. e 1.22 vend. **Buenos Aires** telegr. por P. 2.91 comp. e 2.96 vend. **Montevidéu** tel. por F. 2.0025 comp. e 2.0050 vend. **Paris** tel. por F. 0.2851 comp. e 0.2857 vend. **Berna** tel. por F. 23.33 comp. e 23.34 vend. **Estocolmo** por Kr. 19.33 comp. e 19.35 vend. **Lisboa** tel. por Esc. 3.49 comp. e 3.50 vend. **Bélgica** tel. por F. 2.0037 comp. e 2.0050 vend. **Amsterdam** tel. por. Gr. 26.10 comp. e 26.12 vend. **Alemanha** tel. por M. 23.83 comp. e 23.85 vend.

c) LONDRES, 20.

Abertura — Londres à vista, por £ sôbre **Nova York** por $ 2.8050 comp. e 2.8056 vend. **Canadá** por $ 2.7606 comp. e 2.7618 vend. **Bruxelas** por F. 139.20 comp. e 139.25 vend. **Copenhague** por Kr. 19.3562 comp. e 19.3587 vend. **Paris** por F. 981.75 comp. e982.00 vend. **Alemanha Ocidental** por M. 11.6925 comp. e 11.6950 vend. **Amsterdam** por F. 10.6562 comp. e 10.6587 vend. **Itália** por L. 1.75150 comp. e 1.75250 vend. **Oslo** por Kr. 20.0087 comp. e 20.0112 vend. **Lisboa** por Escudo 80.05 comp. e 80.15 vend. **Estocolmo** por Kr. 14.4925 comp. e 14.4950 vend. **Berna** por F. 12.2137 comp. e 12.2162 vend. **Montevidéu** por P. 11.75 comp. e 12.25 vend. **Buenos Aires** por P. 93.00 comp. e 96.00 vend. **Rio de Janeiro** (livre), por Cr$ 225.00 comp. e 235.00 vend. **Praga** por Kr. 20.00 comp. e 20.25 vend. **Madrid** (oficial), por P. 30.66 comp. e 31.66 vend.

d) LONDRES, 20.

Fechamento — Londres, à vista, por £, sôbre: **Nova York** por $ 2.8044 comp. e 2.8050 vend. **Canadá** por $ 2.7594 comp. e 2.7606 vend. **Bruxelas** por F. 139.20 comp. e 139.2250 vend. **Copenhague** por Kr. 19.3625 comp. e 19.3650 vend. **Paris** por F. 981.62 comp. e 981.87 vend. **Alemanha Ocidental** por M. 11.6912 comp. e 11.6937 vend. **Amsterdam** por F. 10.6562 comp. e 10.6587 vend. **Itália** por Fl 1.75150 comp. e 1.752 vend. **Oslo** por Kr. 20.01 comp. e 20.0112 vend. **Lisboa** por Esc. 80.05 comp. e 80.15 vend. **Estocolmo** por Yr. 14.4875 comp. e 14.49 vend. **Berna** por F. 12.2125 comp. e 12.2150 vend. **Montevidéu** por P. 11.75 comp. e 12.25 vend. **Buenos Aires** por P. 93.00 comp. e 96.00 vend. **Rio de Janeiro** (livre), por Cr$ 225.00 comp. e 235.00 vend. **Praga** por Kr. 20.00 comp. e 20.25 vend. **Madrid** (oficial), por P. 30.66 comp. e 31.66 vend.

e) MONTEVIDEU, 20.

Fechamento — (Mercado livre para transferências e pagamento de serviços financiais). Sôbre Londres, à vista por £: Taxa de compra (P) — 12.05. Taxa de venda (P) — 12.11. Sôbre Nova York, à vista, por 100 dólares: Taxa de compra (P) — 435.00. Taxa de venda (P) 436.00.

f) BUENOS AIRES, 20.

Feriado hoje nesta praça.

g) STOCK EXCHANGE DE LONDRES

LONDRES, 20.
Plano B:
Títulos brasileiros:
Federais — Conversão, 1910, 4 % — 40.15.0. Empréstimo de 1913, 5 % — 49.10.0.
Estaduais — Distrito Federal, 5 % (nacionalizado) — 11.0.0. Rio de Janeiro, 1927, 7 % — 43.0.0. Bahia 1928, 5 % — 44.0.0.
Titulos diversos — Bank of London & South America, Ltda. — 4.19.6. São Paulo Gaz Co Ltd (preferenciais) — 8.5.0. Cables & Wireless Ltd. ordinárias — 0.10.9. Ocean Wilson (Holding), ordinária — 0.19.9. Imperial Chamical Industries, Ltd. — 2.3.10. Lloyd's Bank Ltd. ("A" Shares) — 2.14.6. Rio Flour Mills e Granaries, Ltd. — 1.10.9. São Paulo Railway, Co., Ltd. (ações 10/-) — 0.4.0.
Títulos estrangeiros — Consols, 2 1/2 % — 52.15.0. Emp. de Guerra Britânico, 3 1/2 %, 1927/47 — 71.7.6. Shell Transport Trading — 8.17.9. Canadian Eagle Oil — 2.18.10. Royal Dutch Petroleum — 26.0.0.

III) Bôlsa de Valores

Esteve a Bôlsa, ontem, com trabalhos muito ativos. Os negócios levados a efeito foram desenvolvidos e alguns papéis apresentaram-se melhorados.

Ficaram as apólices da União calmas e as obrigações de Guerra estáveis. As de sorteio, de São Paulo achavam-se firmes e as de Minas Gerais, mal colocadas e em declínio. Achavam-se as ações de companhias em condições calmas, como se vê das vendas e ofertas adiante.

a) VENDAS

		Cr$
	Apólices da União:	
113	D. Emis. pt.	770,00
30	Idem, Emp. antigos	725,00
70	Idem	730,00
50	Idem	735,00
59	Idem	730,00
25	D. Emis. pt. Caut.	760,00
300	Reajust.	770,00
39	Idem	775,00
1	Idem, Cr$ 500,00	360,00
	Obrigações:	
350	T. Nac. 1932	990,00
2	Guerra, Cr$ 100,00	81,00
1	Idem, Cr$ 200,00	162,00
794	Idem, Cr$ 1.000,00	816,00
101	Idem, Cr$ 5.000,00	4.100,00
	Apólices estaduais:	
50	Minas, 1.177	535,00
100	Minas, Rec. Econ., 2ª série	508,00
237	Minas, 1934, pt., 1ª série	107,00
24	Idem, 2ª série	97,00
203	Idem	98,50
2	Idem	99,00
400	Idem	100,00
19	Idem, 3ª série	98,00
50	Idem	99,00
100	Idem	100,00
80	São Paulo	177,00
30	Idem, 4º Centenário	345,00
29	Idem, unificadas	780,00
	Apólices Municipais do Distrito Federal:	
614	Emp. 1954, pt., Lei 800	590,00
284	Dec. 1.535	161,00
49	Dec. 1.948	190,00
259	Dec. 2.097	190,00
3.741	Emp. 1.931	[illegible]
	Apólices Municipais dos Estados:	
30	B. Horizonte, 7 %	275,00
	Ações de bancos:	
651	Ser. Previdente, Cr$ 1.000,00	6.100,00
	Ações de companhias	
110	Panair, Cr$ 200,00	250,00
200	Arno Com. e Ind. Cr$ 1.000,00, pref., ex-div	1.000,00
60	C. Brahma, ord., Cr$ 200,00	455,00
50	Idem	460,00
80	Idem, pref.	442,00
81	Idem	443,00
50	Cimento Aratu, de Cr$ 1.000,00	1.150,00
150	Ferro Brasileiro, Cr$ 200,00	460,00
650	F. e L. Nordeste do Brasil, Cr$ 200,00	80,00
21238	Imobiliaria Kosmos, de Cr$ 200,00	200,00
68	Marvin, Cr$ 200,00	243,00
179	Idem	241,00
355	Motorista U. Com. Importadora, Cr$ 200,00	200,00
40	Sanson Vasconcelos Comercio e Ind. de Ferro, Cr$ 1.000,00, pref.	900,00
434	S. B. Mineira, pt., Cr$ 1.000,00	1.500,00
50	Sid. Mannesmann, Cr$ 1.000,00, ord.	1.150,00
41	Sid. Nacional, de Cr$ 200,00	205,00
	Letras hipotecárias:	
250	Bco. Lar Brasileiro, de Cr$ 200,00, 2ª série, 8 %	160,00

b) OFERTAS

	Vend. Cr$	Comp Cr$
Apolices da União:		
D. Emissões, port.	770,00	—
Idem, antigos	735,00	730,00
Idem, cautelar	—	700,00
Reaj. Economico	775,00	770,00
Obrig. do Tesouro:		
Emp. 1921, 7 %	—	800,00
Emp. 1930, 7 %	840,00	835,00
Emp. 1932, 6 %	1.000,00 1	—
Emp. 1939, 7 %	900,00	870,00
Emp. 1937, 6 %	750,00	—
Ferroviárias, 7 %	815,00	810,00
Ob. de Guerra:		
De Cr$ 5.000,00, 6 %	4.100,00	4.090,00
De Cr$ 1.000,00, 6 %	818,00	814,00
Apols. estaduais:		
Centenário de São Paulo, 5 %	348,00	346,00
Estado do Rio, Eletrificação, 8 %, 3ª série	620,00	—
Est. do Rio — Rodoviárias	—	360,00
Estado do Rio, 8 %, Decreto 243	700,00	—
Estado do Rio, 6 %, nom.	400,00	350,00
Est. Rio Grande do Sul, Rod., 8 %	—	890,00
Est. de Pernambuco, 5 %	—	25,00
Est do Espirito Santo, 8 %	400,00	—
Pref de Niterói, Cr$ 600,00, 5 %	190,00	—
Prefeitura de Campos, 8 %	550,00	-
Pref. Niterói, de Cr$ 200,00, 8 %	78,00	70,00
Est. de São Paulo, 5 %, pt.	177,00	—
Estado de São Paulo, 8 %, uniformizadas	—	565,00
Unificadas de São Paulo, 6 %	570,00	565,00
Est. do Rio, Eletrificação, 3 %	800,00	—
Minas Gerais, 5 %, pt.	—	270,00
Minas Gerais, 1.277	540,00	534,00
Minas Gerais, 7 % (ab. e out.)	—	380,00
Binomio (Energia e Transporte)	480,00	—
IV Centenário, 5 %	345,00	—
Idem, Emp. Popular	—	170,00
Pref Belo Horizonte, 7 %	380,00	350,00
E. Minas, Cr$ 200,00, 5 %, 1ª série	108,00	107,00
E. Minas, Cr$ 200,00, 5 %, 2ª série	99,00	98,00
E. Minas, Cr$ 200,00, 5 %, 3ª série	99,00	98,00
Recuperação Economica, 7 %, 1ª série	540,00	—
Recuperação Economica, 7 %, 2ª série	510,00	—
Recuperação Economica, 7 %, 3ª série	510,00	—
Apls Municipais:		
Decreto 1.535, 7 %	165,00	—
Dec. 1.948, 7 %, pt.	—	180,00
Dec. 1.550, 7 %	170,00	168,00
Dec. 1.999, 7 %	—	170,00
Dec. 2.097, 7 %	—	180,00
Emp. 1917, port., 6 %	165,00	—
Emp. 1931, port., 6 %	170,00	165,00
Emp. 1914, port., 6 %	-	180,00
Emp. 1954, port., 5 % (Lei 800)	590,00	580,00
Idem, Lei 820	800,00	700,00
Acões de Bancos:		
Andrade Arnaud	—	180,00
Brasil, S. A.	1.090,00	—
Boavista, S. A.	2.000,00	1.700,00
Comercio, nom.	345,00	—
Idem, port.	350,00	—
Café, S. A.	—	200,00
Português do Brasil, nom.	—	420,00
Idem, port.	435,00	430,00
Prefeitura do Distrito Federal	—	203,00
Regional	150,00	—
Ribeiro Junqueira	—	200,00
Oliveira Roxo, pref.	—	220,00
Provincia do Rio Grande do Sul	600,00	—
Idem, ord.	—	240,00
Mercantil do Rio de Janeiro	—	470,00
Sotto Maior	1.100,00	—
Cias de Seguros:		
Argos	—	1.600,00
Confiança	600,00	500,00
Boavista S. A.	—	2.010,00
União dos Proprietarios	620,00	600,00
Previdente	6.200,00	6.000,00
Cias. de Tecidos:		
Corcovado	320,00	310,00
Confiança	—	200,00
Petropolitana	370,00	—
Manufatora Fluminense	210,00	—
Industrial Campista	200,00	—
Progresso Industrial	—	420,00
Nova América	750,00	—
Cia de Estradas de Ferro e Transportes:		
Minas de São Jerônimo, ord.	40,00	38,00
Idem, pref.	70,00	
Aerovias Brasil	—	130,00
Panair do Brasil	—	250,00
Paulista, nom.	—	134,00
Caramurú	1.400,00	—
Cias Diversas:		
Arno S. A. Ind. e Comercio, pref.	1.090,00	1.000,00
A Exposição Modas, S. A.	1.050,00	—
Brasileira de Energia Elétrica	140,00	135,00
Brasileira de Meias	—	330,00
Brasileira de Roupas	1.160,00	1.150,00
Brasil Oiticica	—	225,00
Fios e Cabos Plásticos	2.500,00	2.000,00
Carb. Minas de Butiá	39,00	38,00
Concreto Redimix	700,00	—
Condoroil Tintas	—	1.000,00
Cobrasil	1.300,00	—
Carioca Industrial	200,00	150,00
Cerv. Brahma, ord.	—	443,00
Idem, pref.	445,00	440,00
Cimento Aratu	—	1.150,00
Cimento do Vale Paraiba	230,00	220,00
Cimento Paraiso	120,00	110,00
Docas de Santos		
Idem, port.	225,00	220,00
Idem, nom.	230,00	—
Idem, port.	—	225,00
Ferro Brasileiro	450,00	—
Fábrica Nac. de Motores	—	150,00
Eletromar — Ind. Ele.	1.050,00	1.030,00
Mesbla, S. A.	244,00	243,00
Cavalcanti Junqueira S A., nom.	2.500,00	—
Fôrça e Luz de Minas	142,00	140,00
Listas Telefonicas Brasileiras	—	280,00
Manufatora Brinquedos Estrela	1.480,00	1.460,00
Ind Quimicas Mangual, S. A.	1.250,00	1.100,00
Ref. Petroleo União	1.300,00	1.100,00
Harkson, ord., pt.	—	610,00
Mangual, S. A.	1.200,00	1.100,00
Sider. Mannesmann ord.	1.160,00	1.140,00
Sid. Mannesmann, Cr$ 1.000,00, pref.	1.130,00	—
Sanson Vasconcelos — Ind. de Ferro, ord.	900,00	850,00
Sid. Belgo Mineira	1.505,00	1.495,00
S. A. Marvin	220,00	205,00
Sudeletro, ord., nom.	1.650,00	—
Sid. Nacional	210,00	205,00
Terras e Colonização	—	3,00
Parafusos Sta. Rosa	135,00	—
Pneus General, pref.	—	780,00
Paulista de Fôrça e Luz	160,00	152,00
Sul America Terrestre	1.750,00	—
Sul Mineira de Eletricidade, pref.	115,00	112,00
White Martins	420,00	410,00
Vale do Rio Doce nom.)	—	700,00
Idem, port.	—	800,00
Valeria 1ª	235,00	215,00
Valeria 2ª	231,00	215,00
Valeria 3ª	231,00	211,00
Debentures:		
C. Brahma	—	4.500,00
Docas de Santos	180,00	175,00
F. L. Nordeste do Brasil	700,00	—
Hoteis Palace	—	850,00
Bco. Hip. Lar Brasileiro, de Cr$ 200,00, (2ª série)	162,00	260,00
Idem, 1ª	200,00	—
Bco. Lar Brasileiro (2ª série)	—	160,00
Bco. Hip. Lar Brasileiro, Cr$ 1.000,00, 3ª série	790,00	780,00
Sul Mineira de Eletricidade	—	120,00
Letras hipotecárias:		
Brasil, S. A.	720,00	—
Banco Prefeitura do Distrito Federal, 7 %	730,00	—

NOVA COMISSÃO EXECUTIVA DO PARTIDO SOCIAL TRABALHISTA

Em reunião extraordinária do Diretório Nacional do Partido Social Trabalhista, realizada às 20 (vinte) horas do dia cinco (5) do corrente por vinte e três (23) votos, constituindo maioria foi destituída a comissão executiva do referido partido, presidida por Martins e Silva e em seguida eleita nova diretoria que ficou assim constituída: Presidente — ministro Silvestre Péricles de Góes Monteiro; Vice-presidente deputado Ubirajara Keutenedjian; Secretário geral — dr. Carlos Guimarães; Primeiro secretário — dr. Luiz Brandão Fraga; Segundo secretário — Tancredo Moreira da Silva: Primeiro tesoureiro — dr. José Musiello; Segundo tesoureiro — Mário Gabriel Fabri e Procurador — dr. Carlos Lossio da Silva.

Ainda neste ato, considerando o disposto dos estatutos e do regimento interno, o Diretório Nacional, por maioria absoluta, resolveu suspender de seus direitos partidários o sr. Martins e Silva pelo prazo de noventa dias.

RATIFICAÇÃO

Ao Senhor Presidente do Tribunal Superior Eleitoral, foi dirigida a seguinte petição:

"Nós, os membros do Diretório Nacional do Partido Social Trabalhista, em pleno gôzo dos direitos politicos e partidários, declaramos que ratificamos, sem restrições, todos os atos praticados pela assembléia extraordinária do dia 5 (cinco) de junho do mês em curso, realizada na forma do regimento interno e demais disposições de ordem legal, conforme edital, *Apud*, Diário Oficial Nº 123/5-6-56, na qual foi destituída a comissão executiva, presidida pelo sr. Martins e Silva, e neste ato reafirmamos nossa convicção de que desta forma e sob a nova presidência, na qual foi investido o nobre ministro Silvestre Períples de Góes Monteiro, não sofrerá solução de continuidade a almejada unidade partidária sobrepondo-se assim, a vontade da maioria à reivindicações de ordem pessoal as quais pecam sempre pela ausencia de justiça e alcançam um sentido individualista, rumo contrário à linha politica do nosso partido.

Rio de Janeiro, 9 de Junho de 1956. José Muziello, João Mattar, Mario Gabriel Fabri, Eugenio Barbour, Luiz Fraga, Marcos Keutenedjian, Fabio Bohn Caldeira, Antonio Alves Diniz, Renato Belfiore, Durval Cardoso, Anibal Haddad, Cicero Augusto Vieira, Roberto de Azevedo Arruda, Manoel Victor de Azevedo, Duilio Milani, Ubirajara Keutenedjian, Santo Bocalini, p.p. — Altamirando Requião, p.p. — Severino Barbosa Maris, Dirceu Dias Batista, Sylvio Glauco Cembranelli, Tancredo Moreira da Silva, Luiz Brandão Fraga, Antonio Ramos Duarte, Silvestre Péricles de Góes Monteiro. 29733

IV) Mercadorias

a) ALGODÃO

O mercado de algodão em rama regulou ontem, firme e com os preços inalterados. Entradas não houve e sairam 850, ficando em estoque 42.880 fardos.

COTAÇÕES POR 10 QUILOS
Condições do Mercado
Em cruzeiros

Fibra longa:	
Fibra, longa:	
Seridó, tipo 3	455,00 a 460,00
Seridó, tipo 5	445,00 a 450,00
Fibra médio:	
Sertões, tipo 3	430,00 a 435,00
Sertões, tipo 5	395,00 a 405,00
Ceará, tipo 3	415,00 a 420,00
Ceará, tipo 5	380,00 a 390,00
Fibra carta:	
Matas, tipo 3	375,00 a 380,00
Matas, tipo 5	355,00 a 360,00
Paulista, tipo 3	Nominal
Paulista, tipo 5	410,00 a 420,00

ALGODÃO A TÊRMO
Por 1 Quilo

SÃO PAULO, 20.

MESES	Abert.	Fech.
Julho, 1956	34,70	34,80
Outubro, 1956	36,75	36,90
Dezembro, 1956	38,90	39,10
Março, 1957	40,50	40,50
Maio, 1957	N/c.	39,90

Cotações do disponivel

Tipo 4	37,33
Tipo 5	35,87
Tipo 6	32,00

VENDAS — Abertura: não houve; no fechamento, 80.000 quilos.
Posição — Na abertura, estável; no fechamento firme.

EM PERNAMBUCO
RECIFE, 20.
Mercado — Estável.
COTAÇÕES — POR 10 QUILOS — Matas, tipo 5, compradores, Cr$ 460,00 — Sertões, tipo 5, compradores, Cr$ 500,00.
Entradas — Ontem: 626; desde 1º de setembro, 222.031.
Exportação: 626.
Existência: 6.662.
Consumo: 700.

NOVA YORK, 20.

MESES	Abert.	Int.	Fech.
Julho, 1956	34,52	34,57	34,60
Outubro, 1956	32,36	32,41	32,44
Dezembro, 1956	32,43	32,49	32,53
Março, 1957	32,51	N/c.	32,58
Maio, 1957	32,29	32,40	32,41
Julho, 1957	31,60	31,68	31,69
Am. Sp. Hildes	—	—	36,90

NA ABERTURA — Mercado irregular, com alta de 4 e baixa de 1 a 5 pontos.

NA INTERMEDIARIA — Mercado estável com alta de 4 a 9 pontos.
No FECHAMENTO — Mercado estável, com alta de 5 a 12 pontos.

b) CACAU

NOVA YORK, 20.

MESES	Abert.	Fech.
Junho, 1956	25,15	25,13
Setembro, 1956	25,75	25,67
Dezembro, 1956	26,40	26,31
Março, 1957	27,04	26,78
Maio, 1957	27,33	27,08

VENDAS — Na abertura, nada, no fechamento 301 contratos.

NA ABERTURA — Mercado estável, com alta de 1 a 15 pontos.

NO FECHAMENTO — Mercado apenas estável, com alta de 6 e baixa de 1 a 18 pontos.

c) TRIGO

CHICAGO, 20.
Fechamento:
Preços p/ bushel, p/ entrega.

Julho	2.0850	2.1025
Setembro	2.1087	2.1287

d) CAFE'

O mercado de café disponivel funcionou ontem, estável e com os preços inalterados. O tipo 7, foi cotado a base de Cr$ 315,00 por 10 quilos e durante os trabalhos venderam 2.080 sacas. Entradas 15.138. Embarques 13.241. Existência 832.308. Café despachado para embarques 49.841 sacas.

COTAÇÕES POR 10 QUILOS — Incluindo as sacarias:

Tipo 2	Cr$ 275,00
Tipo 3	Cr$ 263,00
Tipo 4	Cr$ 251,00
Tipo 5	Cr$ 239,00
Tipo 6	Cr$ 227,00
Tipo 7	Cr$ 215,00
Tipo 8	Cr$ 203,00

PAUTA — Preço — Estado de Minas Gerais:

Tipo Comum	Cr$ 30,10
Tipo fino	Cr 45,00
Estado do Rio:	
Tipo comum	Cr. 32,00

CAFE' A TERMO — Não funcionou.

DISPONIVEL
SANTOS, 20.

Tipo 4, Estilo Santos	Cr$ 461,50
Tipo 4, Santos Riado	Cr$ 430,00
Tipo , Sem descrição	Cr$ 390,00

Posição — Calmo.

Entradas	44.929
Embarques	41.094
Existência	2.797.049

Sairam 7.062 sacas, para a Europa. Foram revertidas ao estoque 715 sacas.

CAFE' A TÊRMO
Contrato B

MESES	Abert.	Fech.
Junho, 1956	319,90	381,90
Julho, 1956	381,90	381,90
Setembro, 1956	381,90	381,90
Dezembro, 1956	381,90	381,90
Janeiro, 1957	381,90	381,90
Março, 1957	381,90	381,90
Maio, 1957	381,90	381,90

Posição — Na abertura: paralisada, no fechamento: paralisada.

Contrato C

MESES	Abert.	Fech.
Junho, 1956	490,00	490,00
Julho, 1956	493,00	493,00
Setembro, 1956	510,00	510,00
Dezembro, 1956	515,00	515,00
Janeiro, 1957	519,00	519,00
Março, 1957	523,00	523,00
Maio, 1957	524,00	524,00

VENDAS — Na abertura nada; no fechamento, nada.
Posição — Na abertura: calma; no fechamento: calma.

NOVA YORK, 20.

MESES	Abert.	Fech.
Julho, 1956	N/c.	59,90
Setembro, 1956	59,00	59,24
Dezembro, 1956	59,00	58,20
Março, 1957	57,55	56,95
Maio, 1957	56,85	56,25

VENDAS — Na abertura, 10.000; no fechamento: 72.000 sacas.
NA ABERTURA — Mercado irregular, com alta de 16 e baixa de 5 a 10 pontos.

NO FECHAMENTO — Mercado estável, com baixa de 35 a 66 pontos.

e) AÇUCAR

Êsse mercado regulou ontem, calmo e com os preços inalterados. Entradas 28.503 sacos, sendo 3.583 do Estado do Rio 24.920 de Pernambuco. Saidas 21.434. Existência 65.210 sacas.

COTAÇÕES POR 60 QUILOS

Branco cristal	Cr$ 435,00
Cristal, amarelo	Cr$ 390,00
Mascavinho	Cr 330,00

EM PERNAMBUCO
RECIFE, 20.
Mercado — Estável.
PREÇO — POR 60 QUILOS — Usina de primeira, não cotado — Usina de segunda, não cotado — Demerara, Cr$ 360,00 — Cristal, Cr$ 402,00.
Entradas — Ontem 16.316; desde 1º de setembro, 8.486.947.
Exportação: Nada.
Exportação: 63.249.

A Lei 2.653 só é aplicável às multas

por infrações às leis ou regulamentos tributários

A Sociedade Comercial Brasipan Ltda., com sede em São Paulo, foi multada em Cr$ .... 50.000,00 por infração do art. 9.º, parágrafo 1.º, da Lei 842, de 4 de outubro de 1949.

Desejando gozar da redução estabelecida na Lei n. 2.653, de 24 de novembro de 1955, solicitou autorização para recolher .. Cr$ 25.000,00, importância essa correspondente a 50% da multa referida.

A respeito, declara a Diretoria das Rendas Internas que a Lei n. 2.653, citada, dispõe em seu art. 12:

"Gozarão de redução de 50%, na multa, todos aqueles que, respondendo a processos fiscais, já instaurados, pendentes de solução ou já julgados nas esferas administrativa ou judiciária, requererem à autoridade competente, dentro de 90 dias, a partir da vigência desta lei, o recolhimento das importâncias reclamadas, multa reduzida inclusive, devendo êste ser feito dentro em 15 dias da ciência do deferimento do pedido".

Declara ainda a Diretoria das Rendas Internas que, para perfeita aplicação da disposição acima, o ministro da Fazenda baixou a portaria n. 236, de 29-12-55 que estabelece:

"O disposto no art. 12 da Lei n. 2.653, de 24 de novembro de 1955, se aplica às multas por infrações de quaisquer leis ou regulamentos tributários federais, desde que decorrentes de processos fiscais, instaurados até o dia 28 do referido mês".

Como se vê — conclui a Diretoria das Rendas Internas — a Lei n. 2.653 só é aplicável às multas por infrações às leis ou regulamentos tributários. A requerente não infringiu regulamentos ou leis tributárias e sim dispositivos que regularam o regime de licença prévia estabelecido pela Lei n. 842, de 4-10-49.

Assim, foi indeferido o pedido de redução na multa, por falta de amparo legal.

NOVAS DECISÕES DENEGATÓRIAS DE PEDIDOS DE IMPORTAÇÃO

O ministro da Fazenda, em face do pronunciamento da Carteira de Comércio Exterior do Banco do Brasil, aprovou as decisões denegatórias dos pedidos de importação formulados por Minuano S. A. Veiculos e Máquinas Agrícolas (n. 56-1.369 da Agência de Pôrto Alegre), Panambra S. A. Importadora e Exportadora Panamericana Brasileira (n. 56-10.361, da Agência de São Paulo), e Comércio e Representações Raquema Ltda. (n. 56-12.105 e 56-14.272), constantes das relações ns. 56-70 e 56-71.

EMPOSSADA A NOVA DIRETORIA DO CENTRO DAS INDÚSTRIAS

BELO HORIZONTE, (da sucursal). Foi eleita e empossada a nova diretoria do Centro das Indústrias da Cidade Industrial, entidade que vem realizando efetiva atividade em benefício dos seus associados.

A diretoria está assim constituída: presidente, Antonio Chagas; vice-presidente, Ernesto Chagas e Alexandre Mascarenhas; secretários, Gerson Sabino e Luiz Claudio de Almeida Magalhães; tesoureiro, Humberto Pimenta Soares; diretores, Adail Franklin, Eduardo Rinles; Izio Coutinho, José Maria Vieira dos Santos, Luiz Gonzaga Fortini, Olinto Satiro Alvim, Virgilio Paganini e Waldir Soeiro.

ESTABELECIMENTOS BANCÁRIOS

O ministro da Fazenda aprovou o aumento de capital do Banco do Comércio e Lavoura S. A. para Cr$ 5.000.000,00, de acôrdo com os pareceres dos órgãos competentes e conseqüente reforma estatutária.

O mesmo titular, de acôrdo com os pareceres dos órgãos competentes, autorizou o Banco da Bahia S. A., a funcionar por mais dez anos.

OPORTUNIDADES COMERCIAIS CHILE

David Caro M. — Casilla 2441 — Santiago — Deseja importar tecidos de algodão e lã.

Distribuidora Industrial y Agricola del Sul Ltda. — Casilla 513 — Concepcion — Deseja importar motores elétricos.

Gildemeister S. A. C. — Casilla 99-D — Santiago — Maquinaria.

Kahan Hnos. Ltda. — Casilla 4612 — Santiago — Maquinaria em geral.

Mathiesen & Cia. Ltda. — Casilla 2050 — Santiago — Maquinaria agrícola.

Sociedade Mora & Donoso — Casilla 384 — Punta Arenas — Deseja importar tecidos, relógios, bijouteria, meias nylon, tecidos de lã, etc.

Oscar Rieste & Cia. — Casilla Q — Antofogasta — Deseja importar porta-eletrodos e máscaras para solda.

Manuel Ramirez Cifuentes — Casilla 249 — Coquimbo — Deseja receber ofertas de exportadores brasileiros em geral.

Rocuant, Coccolo & Cia. Ltda. — Casilla 280 — Antofogasta — Deseja importar motores elétricos, bombas centrifugas, peças e acessórios para bicicletas, válvulas para rádios, pneus e câmaras de ar para veiculos, máquinas de costura, ferramentas, etc.

Rensinghoff, Wilhelm & Cia. Ltda. — Casilla 217 — Puerto Montt — Deseja importar ferramentas.

Raccoursier & Bonometti Ltda. — Casilla 510 — Osorno — Deseja importar ferramentas e acessórios para automóveis.

forzano ind. e com. MOVEIS
CONFÔRTO E BELEZA SOB MEDIDA
MÓVEIS ESPECIAIS
R. LINO TEIXEIRA, 14
R. SEN. DANTAS, 80 - 18.º
TEL.: 42-9899

Firma exportadora alemã
de máquinas fotográficas, de fama comprovada, procura representante nesta praça para importar em condições excepcionais. Respostas para êste jornal sob n. 18931. 18931

ADVOGADO
Especializado em direito comercial, FALÊNCIAS & CONCORDATAS, aceita um partido em grande firma, dispondo de meio expediente, ou como convier às partes. Também aceita INVENTÁRIOS, desquites, RENOVATORIAS, etc., bem como causas criminais e trabalhistas. Telefones 49-3161 e 34-9678 — Dr. Wilson. 29705

Aparelhos para Surdez
Temos regular quantidade de aparelhos para surdez, à pilha, mod. standard, que vendemos por preço de liquidação. — Ofertas a "SURDEZ" — Caixa Postal, 5588 — São Paulo. 85587

FESTAS JUNINAS — ANIVERSÁRIOS
CASAMENTOS E BATIZADOS
Para ornamentação de sua mesa e realçar o ambiente de seu Lar o BAZAR 1029, d aAv. Pres. Vargas (perto da Av. Passos) lhe vende sempre por menos: copinhos e pratinhos de cartolina com estampagens e dizeres: guardanapos e toalhinhas de papel; forminhas e papel recortado para doces; papel fino e de fantasia para embrulhos; papel cortado para bandeirinhas; balõezinhos voadores e lanternas japonêsas; bolas de gude e de borracha para encher e veriedade de brinquedos miúdos para distribuição à petizada.
Tome nota: BAZAR 1029 — Avenida Presidente Vargas (perto da Avenida Passos). 68078

JOALHERIA MONROE GRANDE LIQUIDAÇÃO
Por motivo de obras, mais de dez milhões de cruzeiros em jóias e relógios para serem vendidos abaixo do custo, como sejam carrilhões alemães, pratarias e objetos de arte. — Rua Uruguaiana, 26 — Esquina 7 de Setembro. 2013

COBRE ELETROLÍTICO
WIRE BARS
ORIGEM JAPONÊSA — PRONTA ENTREGA
AV. RIO BRANCO 108 — SALA 508 — Tel. 42-4241
9028

PAPEL POR ATACADO
PAPEL EM RESMAS E BOBINAS PARA PRONTA ENTREGA
Kraft, Tecido, H.D., Manilha, Buffon, Jornal, Maculatura Papelão, Papelão ondulado e Barbantes
PAPEL DE EMBALAGENS PARA TODOS OS FINS INDUSTRIAIS
DELFINO F. LIMA
RIO — RUA LAVRADIO, 117 — TELEFONE: 52-6616
PETROPOLIS — RUA 16 DE MARÇO, 50 — TELEFONE: 6959
47661

BANCO FRANCÊS E BRASILEIRO S. A.

CORRESPONDENTE
CREDIT LYONNAIS

Matriz: SÃO PAULO — Ag. Urbanas: CAMPOS ELISEOS — REPÚBLICA — PARI — Filiais e Agências: RIO DE JANEIRO — PÔRTO ALEGRE — RECIFE — SANTOS — SANTO ANDRÉ — SÃO JOSÉ DOS CAMPOS

(Cartas Patentes ns. 3.335 — 2.704 — 4.120 — 4.119 — 972 — 2.471 — 4.010 — 973 — 2.791 — 3.113)

BALANCETE EM 31 DE MAIO DE 1956

(COMPREENDENDO MATRIZ, FILIAIS, E AGÊNCIAS)

ATIVO

A — DISPONIVEL			
CAIXA			
Em moeda corrente		38.744.377,60	
Em depósito no Banco do Brasil S.A.		107.368.535,50	
Em depósito à ordem da Sup. da Moeda e do Crédito		23.652.196,10	
Em outras espécies		20.842.108,60	190.627.217,80
B — REALIZAVEL			
Empréstimos em Conta Corrente	499.575.594,60		
Titulos Descontados	509.280.967,60		
Agências no País	119.143.316,30		
Correspondentes no País	16.423.764,00		
Correspondentes no Exterior	10.004.583,80		
Outros Créditos	110.023.996,40	1.264.452.222,70	
Imóveis		6.608.551,20	
Títulos e valores mobiliários:			
Apólices e Obrigações Federais, inclusive as de valor nom. de Cr$ 14.179.000,00 dep. no Banco do Brasil S. A., a ordem da Sup. da Moeda e do Crédito e Cr$ 1.000.000,00 na Delegacia Fiscal, conf. Decreto-Lei n.º 9.602	12.099.670,50		
Em carteira	1.631.312,50		
Ações e Debêntures	232.450,00	13.963.433,00	1.285.024.206,90
C — IMOBILIZADO			
Edifícios de uso do Banco	28.145.422,40		
Móveis e Utensílios	13.761.417,90		
Material de expediente	2.267.257,20		44.174.097,50
D — RESULTADOS PENDENTES			
Juros e descontos	7.107.396,60		
Impostos	664.268,00		
Despesas Gerais e Outras Contas	22.489.812,50		30.261.477,10
E — CONTAS DE COMPENSAÇÃO			
Valores em garantia		285.819.500,80	
Valores em custódia		197.698.753,80	
Titulos a receber de C/Alheia		605.181.899,70	
Outras Contas		307.462.219,40	1.396.162.373,70
		Cr$	2.946.249.373,00

PASSIVO

F — NÃO EXIGÍVEL			
Capital	100.000.000,00		
Aumento de capital	—,—	100.000.000,00	
Fundo de reserva legal		6.800.000,00	
Fundo de previsão		21.200.000,00	
Outras reservas		2.874.491,80	130.874.491,80
G — EXIGÍVEL			
DEPÓSITOS			
à vista e a curto prazo			
de Poderes Públicos	3.195.650,50		
de Autarquias	37.997,40		
em C/C Sem Limite	531.171.751,60		
em C/C Limitadas	4.844.409,90		
em C/C Populares	160.997.030,30		
em C/C Sem Juros	50.235.614,70		
em C/C de Aviso	52.149.796,30		
Outros depósitos	88.833.651,20	890.965.901,90	
a prazo:			
de diversos:			
a prazo fixo	125.357.971,90		
de aviso prévio	14.754.601,40	140.112.573,30	
		1.031.078.475,20	
OUTRAS RESPONSABILIDADES			
Obrigações diversas	58.629.575,80		
Agências no País	130.568.601,60		
Correspondentes no País	6.262.858,10		
Correspondentes no Exterior	61.541.987,30		
Ordens de pagamento e outros créditos	64.198.878,80	321.201.901,60	1.352.280.376,80
H — RESULTADOS PENDENTES			
Contas de resultados			66.932.130,70
I — CONTAS DE COMPENSAÇÃO			
Depositantes de valores em gar. e em custódia		483.518.254,60	
Depositantes de títulos em cobrança:			
do País	551.720.820,60		
do Exterior	53.461.079,10	605.181.899,70	
Outras Contas		307.462.219,40	1.396.162.373,70
		Cr$	2.946.249.373,00

São Paulo, 31 de Maio de 1956.

ROBERTO MOREIRA
Diretor-Presidente.
JEAN GUICHENEY
Diretor-Superintendente.

ULLRICH RICHTER
Chefe da Contabilidade Geral

Guarda-Livros — Registro N.º 10.757 no C.R.C. — S.P. 76723

ATOS RELIGIOSOS

ERNESTINA JENCARELLI
(LILI)
(MISSA DE 7.º DIA)

Ernesto Jencarelli, senhora e filhos; Gen. José Carlos Gerfum, senhora e filhas; Edina Jencarelli; Dr. João Pereira Corsino e senhora; Dr. Antonio De Piro e senhora; Alexander Delayti e senhora, José Vaz Guimarães, senhora e filhas; José Jencarelli, senhora e filho; Viúva Aida Jencarelli de Almeida Costa e filho e Carmela Jencarelli Miranda e filhos agradecem as manifestações de pesar recebidas por ocasião do falecimento de sua querida mãe, avó, sogra e madrasta — ERNESTINA (LILI) — e convidam demais parentes e amigos para a missa de 7.º dia que, em sufrágio de sua alma, mandam celebrar amanhã, sexta-feira, dia 22, às 10,30 horas, no altar-mór da Igreja da Candelária, antecipando agradecimentos a todos que comparecerem a êsse ato de piedade cristã. 87099

A FAMÍLIA DE
CLOTILDE BANDEIRA FALCÃO
(MISSA DE 7.º DIA)

sensibilizada agradece tôdas as manifestações de pesar apresentadas neste doloroso momento e convida para a missa que será celebrada em intenção de sua alma, amanhã, dia 22 do corrente, às 10 horas na Igreja de N. S. da Conceição e Boa Morte (Rua do Rosário esq. Av. Rio Branco). 20302

Manoel de Mello Affonso
(MISSA DE 7.º DIA)

A família de MANOEL DE MELLO AFFONSO sensibilizada agradece a todas as demonstrações de pesar recebidas por ocasião do seu falecimento, e, convida seus parentes e amigos para assistirem a missa de 7.º dia que em sufrágio de sua alma será celebrada no próximo dia 23, às 10 horas na Igreja Matriz da cidade de Vassouras. 73233

MARIA ISABEL DE ARAUJO

Adalgisa de Araujo, Ernesto de Medeiros Vargens e família, Maria dos Santos Nery e filho, Annibal Martins Alonso, senhora, filhos e netos, cumprem o doloroso dever de participar o falecimento, ontem, de sua querida mãe, irmã e tia MARIA ISABEL DE ARAUJO, e convidam para o entêrro que sairá hoje, às 16 horas, da Capela Real Grandeza para o Cemitério de São João Batista. 9962

ABEL PINTO

Adelia Lins Pinto, Aderbal Pinto e senhora, Emilio Freire de Andrada e senhora convidam para a missa de 7.º dia que por alma do seu querido ABEL mandam rezar na sexta-feira 22 de junho às 11 horas na igreja da Glória do Outeiro. 104

D. MARIA PEÇANHA DE MAGALHÃES REYS
(VIUVA MINISTRO NAPOLEÃO REYS)
(MISSA DE 7.º DIA)

Ubirajara Nogueira Reys, Tibyriçá Nogueira Reys, senhora e filho, Tamandaré Nogueira Reys e Rita Botelho de Magalhães, convidam aos parentes e amigos para a missa de 7.º dia que mandam celebrar em intenção à boníssima alma de sua querida mãe, sogra, avó e prima, D. MARIA PEÇANHA DE MAGALHÃES REYS, no altar-mor da Igreja de São Francisco de Paula, amanhã, sexta-feira, dia 22, às 10,30 horas.

GERALD JAMES HUGHES
(MISSA DE 30.º DIA)

Arthur James Hughes, senhora, filhos e colegas do Curso, convidam os demais parentes e amigos para assistirem à missa de trigésimo dia que, por sua alma, será celebrada sexta-feira, dia 22, às 9 horas, na Igreja N. S. da Paz. Antecipadamente agradecem. 15905

OPHELIA DALBA PEREIRA DE REZENDE
MISSA DE 7.º DIA

Bertha Rosa de Souza Pereira de Rezende, filhos, genros, noras e netos, agradecem penhorados a todos que os confortaram enviando flôres e telegramas ou comparecendo ao sepultamento de sua filha, irmã, cunhada e tia, OPHELIA DALBA, e convidam para a missa que mandam celebrar no Altar-Mor da Igreja de N. Sra. da Conceição e Boa Morte, à Rua do Rosário esquina de Avenida Rio Branco, no próximo sábado, dia 23, às 8,30 horas. 20899

THOMAS J. WATSON

A IBM World Trade Corporation, fará realizar hoje, dia 21, às 11 horas, na Igreja da Candelária, Missa em sufrágio da alma de THOMAS J. WATSON, fundador da Organização e Presidente do Conselho Diretor. Convidamos todos os amigos e para êsse ato de fé do qual já nos antecipamos eternamente gratos.

JOÃO COSTA
(FALECIMENTO)

A família de JOÃO COSTA cumpre o doloroso dever de comunicar o seu falecimento e convida seus parentes e amigos para o sepultamento que se realizará hoje, quinta-feira, dia 21, às 17 horas, saindo o féretro da capela do cemitério de S. Francisco Xavier, para a mesma necrópole.

HERMAN HAUPT
(AGRADECIMENTO)

A família de HERMAN HAUPT profundamente consternada agradece as manifestações de pesar recebidas por ocasião do falecimento de seu pranteado e querido chefe e, convida para a comemoração religiosa a realizar-se no dia 1.º de julho às 9 horas na igreja Protestante à Rua Carlos Sampaio.

HERMAN HAUPT
(AGRADECIMENTO)

Haupt & Cia. Ltda., agradece por êste meio as manifestações de pesar recebidas por ocasião do falecimento de seu inesquecível chefe e amigo Sr. HERMAN HAUPT e, convida para a comemoração religiosa a realizar-se no dia 1.º de julho às 9 horas na igreja Protestante à Rua Carlos Sampaio. 87100

MAXIM SZTERN

Sua família enlutada, comunica aos seus parentes e amigos, que Domingo, dia 24 de junho de 1956, às 9 horas da manhã, no Cemitério da Vila Rosaly, será descoberta a pedra tumular do seu inesquecivel pai, sogro e avô. 2049

SYLVIO SIMÕES DOS SANTOS
(FALECIMENTO)

Sua família cumpre o doloroso dever de participar seu falecimento ocorrido ontem e convida os demais parentes e amigos para o sepultamento que se realizará hoje, dia 21, às 17 horas, saindo o féretro da Capela Real Grandeza para o Cemitério de São João Batista. 76731

A "Antologia da Poesia Ibero-Americana" e os poetas brasileiros
Iniciativa da UNESCO, sob a coordenação do professor Frederico de Onís

PARIS, junho. No volume publicado pela UNESCO sob o título "Antologia da poesia ibero-americana", figuram 27 autores brasileiros, cujas obras aparecem reproduzidas com sua correspondente versão em língua francesa.

O propósito dessa iniciativa é o de dar a conhecer ao público europeu a importância das letras ibero-americanas. A seleção de textos, sua composição e as notas explicativas são obra do professor Frederico de Onís.

O referido professor diz em suas notas que a poesia brasileira está muito próxima do estilo da poesia da América espanhola, ocupando, por suas características especiais, um lugar destacado. Em primeiro lugar, a poesia brasileira está escrita em língua portuguêsa e é a expressão do espírito de um povo que dentro da família ibérica se distingue profundamente do conjunto dos demais países.

Na obra, aparecem claramente definidas as relações literárias entre Brasil e Portugal, além da evolução das letras brasileiras, representadas no século XVI pela figura de José de Anchieta.

A influência dos "Lusíadas" de Camões alcança sua plena eficácia nos poemas neoclássicos do século XVIII, surgindo mais tarde os grandes poemas "Uruguai" de Basílio da Gama e "Caramuru", de Santa Rita Durão.

Dentro das limitações da obra, o sr. Frederico de Onís menciona três poetas brasileiros da época contemporânea: Cecília Meireles, que êle chama "a maior poetisa do Brasil"; Carlos Drummond de Andrade, o mais vigoroso poeta e Augusto Frederico Schmidt, o renovador dos temas eternos: Deus, o mar e a morte.

"Através da história da poesia brasileira — esboça de modo muito sumário — encontram-se vozes intraduzíveis".

Várias notas biográficas dos diferentes autores e os índices correspondentes completam êste volume da UNESCO, que forma parte da coleção de obras representativas latino-americanas.

O prefácio do livro foi redigido pelo escritor peruano Ventura Garcia Calderon, numa breve síntese das relações literárias entre o Velho e o Novo Mundo.

SAO JUDAS TADEU
Agradecida pela graça obtida.
E.D.
2010

CHEGARÁ, EM BREVE O PRESIDENTE DO CONGRESSO INTERNACIONAL DE GEOGRAFIA

O professor Dudley Stamp, presidente da União Geográfica Internacional, deverá chegar ao Brasil em meados de julho, devendo participar da excursão a Minas Gerais e Vale do Rio Doce do XVIII Congresso Internacional de Geografia. O professor Stamp, pela sua qualidade de presidente da U. C. I., será o presidente do Congresso, que terá lugar no Rio de Janeiro, de 9 a 18 de agôsto. Por ocasião da abertura dêsse importante certame internacional, o eminente cientista inglês pronunciará uma palestra com o seguinte título, "The measurement of land resources".

ESTOJO KERN
Vende-se para desenho e outros aparelhos para engenharia, juntos ou separados, ocasião — Rua do Rosário 145, sobrado. 20688

ROUPAS USADAS
COMPRO A DOMICILIO
Pago por um terno Cr$ 800,00
Com apresentação dêste anúncio pago mais 10%, Tel. 22-1683
4127

TERNOS USADOS
COMPRO A DOMICILIO
PAGO ATE' CR$ 1.000,00
Telefone: 43-2463
6850

COMPRA-SE TUDO
ROUPAS USADAS
Máquinas de costura, de escrever, rádios, geladeiras, enceradeiras, ventiladores, cristais, porcelanas e tudo que represente valor. Paga-se bem
Telefone: 43-9232
15835

DIVÓRCIO
Novo casamento no México, informações grátis. — Máxima atenção. — Travessa Ouvidor, 36, 2.º, sala 25 — Telefone: 52-1334. 14586

COMPRA-SE TUDO
Máquinas de costura, de escrever, rádios, geladeiras, enceradeiras, ventiladores, cristais, porcelanas e tudo que represente valor. Paga-se bem.
Telefone: 43-7180
20320

DECTETIVE
Diplomado e com longa prática, encarrega-se de qualquer caso de investigações particulares. Idoneidade, sigilo e êxito garantidos. — Telefone: 45-7178 — BECHARA. 21458

TERNOS USADOS
COMPRO A DOMICILIO
PAGO ATE' Cr$ 1.000,00
Telefone: 22-0423
23217

FILMES 16 M/M
Vendo coleção 6 filmes franceses novos. — Cartas a 1084, neste jornal. 1084

TERNOS USADOS
Compram-se a domicílio e pagam-se por um terno até 1.000 cruzeiros.
Telefone: 22-4435
2023

OLHE ANTES DE ABRIR
Mande colocar na sua porta ôlho Mágico. Tel. 30-4869
1064

TUBO DE COBRE
Vendo tubo de cobre de 1/2", sueco, ponta fechada rolo de 15 mts., para refrigeração. 32-9911. 15934

PINTURAS EM GERAL
de casa, apto., móveis, laqueado e patinado. Atendo em qualquer bairro. Sr. Rocha — 30-9064 — Bonsucesso. 1072

ROUPAS USADAS
COMPRO A DOMICILIO
Pago por um terno
Cr$ 1.000,00
Telefone 22-5568
15844

NOIVAS
Tendo regressado de viagem Mme. Pia oferece grinaldas e bouquets para noivas, modelos franceses e argentinos de luxo. Ainda pelos mesmos preços. Tel. 57-1428 24049

TAPETES OFICINA
LAVA-SE E TINGE-SE
Consertos em tapetes Persas — Chineses — Gobelins — Santa Helena — Nacionais — Limpeza de forrações no local com máquinas americanas.
Orçamento sem compromisso — Rua Santo Amaro, 121 — Fone: 25-7756.

Fazendas
— Pedro Lara
— Encarrega-se, há mais de 20 anos, da
Compra e Venda
de
Sítios, Fazendas, Granjas em Jacarepaguá e Campo Grande, Fazendinhas, Avenidas, Casas e Terrenos
bem como
Apartamentos
em
Copacabana
e mais Bairros do Rio de Janeiro.
Aquele que desejar comprar ou vender qualquer dessas propriedades, deverá procurar
— Pedro Lara
No Rio
— No Guanabara Pálace-Hotel
— Ali, o Fone é 43-8808

ANÚNCIO
COMPRA-SE TUDO
Objetos de arte, cristais, etc. Enceradeiras, Aspiradores, Máquinas, Casas completas — Paga-se bem.
Tels.: 52-9711 - 52-9517
20689

OPORTUNIDADE
Vende, lençóis santista casal e solteiro, preço de fábrica, fornecemos para casas de saúde, colégios e particulares. Qualquer interêsse resposta na portaria dêste jornal ao n.º 25.760. 25760

COMPRA-SE TUDO
Geladeiras, pianos, móveis, objetos de arte e outros, máquinas, televisão. Casas completas, automóveis, prédios.
Tel. 48-1901 — MELLO
26763

OBJETOS DE ARTE
Vendem-se em porcelana, marfim, mármore, etc., juntos ou separados. Ocasião. Rua do Rosário 145, sobrado 20686

Cofres fortes Internacional
Garantidos contra fogo e roubo, formidável sortimento em todos os tipos e tamanhos, e para todos os preços, aproveitem numa visita ao nosso depósito:
Rua do Rosário n.º 143
14623

Gás
Gaste pouco com Cr$ 20,00
GASISTA CARLOS OU CASTRO — Tel. 28-2558
Com 20 cruzeiros V. S. terá seu fogão limpo, sem escapamento e regulado o que diminuirá de 30 a 50 por cento de economia, reforma fogões, aquecedores. Atendem-se todos os bairros. 7694

LIVROS USADOS
COMPRO QUALQUER QUANTIDADE
PAGO BEM
ATENDO A DOMICILIO
Tel. 22-1080, com José

BRAGA
SAPATEIRO ORTOPÉDICO
Rua da Glória, 10, Tel. 42-1298
09041

Compram-se
Casas completas — Mobiliarios de luxo — Dormitórios — Salas de Jantar — Grupos estofados — Refrigeradores — Mobilias douradas — Tapêtes — Cristais — Pratarias — Porcelanas — etc. Chamar sr. GOMES — Tel. 43-3523 — das 9 às 12 horas e das 14 às 17 horas. 29607

SINGER USADAS

VENDEMOS ótimas, recondicionadas, das antigas — 10 anos de garantia. 3 gavetas. ENTRADA: Cr$ 500,00 e por mês Cr$ 300,00; 5 gavetas — ENTRADA: Cr$ 900,00 e mensalidade de Cr$ 300,00. Pagamento à vista, 3 gavetas Cr$ 4.000,00, 5 gavetas Cr$ 5.000,00. Também compramos máquinas USADAS.
RUY MAFRA & IRMÃO
RUA ARISTIDES LOBO, 134 — Tel.: 28-7547 — Bondes Estrêla e Sta. Alexandrina à porta e Estrada Monsenhor Felix, 538-A, em frente à Estação de Irajá. "CUMPRIMOS O QUE ANUNCIAMOS". 20676

ASTENIA SEXUAL
Voronof revolucionou a Medicina demonstrando a possibilidade da restauração das energias perdidas e do vigor sexual. Chamamos pois a atenção da classe médica para a fórmula do TONOKLEN (comprimidos), destinada à restauração das funções genitais. Nas drogarias ou pelo reembôlso. Caixa Postal 4 — Tijuca — Rio. Tel. 48-3087 — Peçam literatura. 15836

Grande Oportunidade
SÒMENTE ÊSTE MÊS
FOGÃO HELIOGÁS

ENTREGAMOS HOJE MESMO o seu fogão "HELIOGAS" com apenas Cr$ 500,00 de entrada e os restantes em 20 prestações de Cr$ 350,00, estando incluído neste preço a instalação.
RUY MAFRA & IRMÃO
R. ESTACIO DE SA, 165-A, Tel. 28-7347
ESTRADA MONSENHOR FELIX N.º 538-A, em frente à Estação de Irajá.
"Cumprimos o que anunciamos".
24862

VENDE-SE
Máquinas de lavar roupa "Bendix" de luxo, máquinas de passar "Westinghouse", aparelho de ar condicionado marca "Philco" de 3/4 H.P., fogão "Tapan" com 4 bôcas, gabinete com pia para copa ou cozinha, e 2 fornos. Êste material ainda se encontra encaixotado, e pode ser visto na Rua Barão de Itapagipe n. 214. Tel 48-8246. 22567

LIVROS USADOS
Compro qualquer quantidade. Pago bem — Atendo a domicílio — Rua México, 147-Sobrado.
Telefone: 22-6946

MOEDAS ANTIGAS
Compro brasileiras e estrangeiras de qualquer metal — Rua México 148 — Sobreloja.
Tel. 22-6946
26663

COLCHÕES
Reforma-se e faz novo a domicílio, de crina, cabelo, cearina e cortiça. — Telefone: 26-5529 — MARTINHO.
14673

COLCHÃO DE MOLAS
CASAL ..... Cr$ 2.050,00
SOLTEIRO ... Cr$ 1.750,00
Sob medidas, lisos, verão-inverno, superventilados, aço alemão. Garantia: 10 anos. Atendemos a domicílio com lindos mostruários.
RUA DO ROSARIO, 144 - 1.º, Sala 5 — Telefone: 52-6363 (Elevador — Entrada pela Leiteria Holandesa).

ESCRITÓRIO JOÃO MENEZES
ADVOCACIA E IMÓVEIS
CORRESPONDENTE NO PARÁ, CEARÁ E PORTUGAL
Contratos comerciais — Questões de família — Execuções — Inventários — Assuntos imobiliários — Edifício Darke — Sala 2.132 — Telefone 32-8951 — Avenida 13 de Maio, 23. 22082

MÁQUINA DE CALCULAR
Particular vende uma Olivetti — elétrica e impressôra. Por preço de ocasião. Inteiramente nova e encaixotada. Faz as 4 operações no papel. Fones 42-8696 e 42-0729 c/ Arthur. 19934

O SENHOR SABE
Que o seu terno usado pode ficar como novo, virado pelo avêsso, recortado ou reformado, consertos em geral. Aceito cortes para feitio sob medida. — SILVA ALFAIATE — Rua São José n. 46 - 7.º - sala 707.

CONSTRUÇÕES REFORMAS
Orçamentos Gratis
N. RODRIGUES
Av. Rio Branco, 128 — S/1.101 — Tel. 42-7955
2153

PINTURAS, REFORMAS E MODIFICAÇÕES
De casas e apartamentos, pinturas com óleo, esmalte, gesso e cola, etc. Abrem-se e fecham-se vãos, etc. Serviço rápido e garantido. — JACK & BAPTISTA — Tel. 27-7206. — Av. Epitácio Pessoa n. 872, ou Júlio de Castilho, 61 - 1. 27384

BABOOCK & WILCOX (CALDEIRAS) S/A
tem o prazer de comunicar aos seus amigos, fregueses e fornecedores a instalação de sua nova mesa telefônica, com os aparelhos 43-0800 — 43-0807/8/9 e 43-1088. 4076

BIJOUTERIAS
Grande fábrica em fim de negócios vende estoque a preços baixos. Rua Frei Caneca n. 224. 1075

CASA SILVA DE CONSTRUÇÕES S./A.

OFFICINA DE CARPINTEIRO E MARCENEIRO
A mais completa fábrica de Geladeiras e Câmaras Frigoríficas
Especializada em instalações comerciais,
Sua visita nos dará a certeza de sua preferência:
FILIAIS:
CASA MATRIZ
Rua Sá Freire, 69 RIO DE JANEIRO Rua Piratini n.º 608 624 e 628 Antiga Rua Bela
Telef.: 48-5299
82442

Com tinta PILOT sua caneta corre melhor no papel porque PILOT limpa as sujeiras da ponta da pena! Verifique hoje... compre tinta PILOT - única contendo Viter A - não forma sedimentos!
AGORA À VENDA EM TÔDA PARTE!
Endereço para revendedores:
NEMAZA S. A. COMÉRCIO e INDÚSTRIA
Av. Graça Aranha, 327 - 8.º - Telefone 32-2386 - Rio de Janeiro
LINCE propa.

ANÚNCIO

CR$ 1.000,00

TINTURARIA ALIANÇA compra suas roupas usadas de homens, senhoras e crianças. — Vamos em seu domicílio. Telefonar para 22-4846 — Av. Mem de Sá, 103. Tel. 52-7964. 19806

ARMARIO EMBUTIDO

Por encomenda, tipo americano. Desmontável e de todos tipos; forração e colocação de gavetas e prateleiras, estantes, divisões, móveis por encomenda. Todos estilos e varanda e instalações comerciais. Tel. 32-0264, chamando Oliveira. Os melhores preços, oficina própria, perfeito acabamento. 2162

PERSIANAS VENESIANAS

Consertam-se. Tel. 22-8666 1135

TELEFONE

Transfiro pela melhor oferta. Cartas na portaria sob o n.º 9959 9959

ASSISTÊNCIA AOS LÁZAROS

O Hospital dos Lázaros (atual Frei Antônio), instituição de iniciativa privada, sita na Praça Mário Nazaré 52, — São Cristóvão, telefone 28-6045 — aceita qualquer auxílio ou donativo para assistência aos enfêrmos hansenianos ali internados. Dirigir-se, no local, à irmã superiora. 28350

MEIAS NYLON

Teia de aranha a Cr$ 80,00, malha 60 a Cr$ 60,00. Casa Zilda, Rua Santana, 223. 16931

APRENDA EM SEU CARRO

Instrutor com longa prática e ótimas referências. Tel. 45-6406. Souza 15906

JOQUEI CLUBE

Compra-se títulos pelo melhor preço do mercado. Corretor Mendonça à Praça 15 de Novembro, 20 sala 503 Tel. 23-0827

TITULOS DE CLUBES

Compra-se do Jóquei, Country Club, Iate Clube, Fluminense F. Clube, Itanhanga, Automóvel Clube, Tijuca Tenis e vendem-se do Flamengo, Sociedade Hipica, Vasco da Gama. Corretor Mendonça à Praça 15 de Novembro, 20 sala 503. Tel. 23-0827

VASCO DA GAMA

Vende-se um título de sócio isento de taxa de transferência. Corretor Mendonça à Praça 15 de Novembro, 20 Sala 503. Tel. 23-0827

FLAMENGO E S. HÍPICA

Vendem-se títulos dêsses Clubes. Corretor Mendonça Praça 15 Novembro, 20 sala 503. 1120

Animais

PRECISO cadela BOXER, que esteja pronta, para ser padriada por maravilhoso exemplar rajado, filho do famoso Iger Boy. Tratar pelo tel. 37-0369 ou 42-2223. Leopoldo. 20897 63

BOXER — Canil "Eldom-He", Fêmea, 4 meses. Macho 1 ano — A venda — Pedigree do B. Kennel Club — Fone 47-1164, e 27-2873. 19756 63

BOXER

VENDE-SE duas lindas fêmeas, com 3 meses, filhas do campeão Lancer de Bali-Hall, registrados no B. K. C. — Cr$ 3.000,00 cada uma ou Cr$ 5.000,00 as duas — Tel. 45-2248. 16946 63

PROFESSÔRES

FRANCÊS — Professor parisiense com longa prática leciona a domicílio. Resultados rápidos e garantidos. Dá preferência Zona Sul. — 47-1154. 139 87

FRANCÊS — Senhora francesa ensina, método direto adultos creanças e colegiais, em casa ou a domicílio telefone 37-1706 09098 87

ALEMÃO — Pequenos cursos p/principiantes e adiantados também para crianças. Preços modicos. Prof diplomada de Viena. D. Marianne telef. 27-2017 cada dia das 12 às 15 hs. 04146 87

PROFESSÔRA — Leciona português e matemática para curso primário. Fone 37-1185 00094 87

MOÇA — Concluindo o curso Ginasial estudante de ballet, oferece para dar aulas para crianças em jardim de Infancia, ensina-se trabalhinhos de bordados. Ou particular Telef. 47.2525. 117 87

ALVES — ENGLISH LESSONS — Não se submeta a nenhuma prova de inglês sem consultar primeiro o prof. Alves — Falar correto e escrever com acêrto — Av. Rio Branco, 18 — S. 708. 15927 87

CONSERVATORIO BRASILEIRO DE MUSICA — Acordeon, Ballet, Piano, Violão, Canto, Profs. especializados para adultos e crianças — Rua Constante Ramos 96 e Rua Domingos Ferreira 25 S. 303 — Fones 57-8458 e .. 37-3642.

BALLET e Ginástica ritmica — Faça um curso mais perfeito no Conservatório Brasileiro de Música — Rua Constante Ramos 96 — Fones 37-3642 e 57-8458. 53 87

DANÇAS DE SALÃO — Ensina-se em 10 lições. Metodo infalivel. Aulas a domicilio. Tel. 46-1769. 22157 87

PROFESSORA francesa ensina o seu idioma prático e teórico, tel. 47-1876, 1071 87

INGLES — Ginasial e Colegial. Rua Barão de Mesquita 204. Tel. 38-3487, Lygia. 24202 87

THE BEST AMERICAN ENGLISH — Especialidade: CONVERSAÇAO, pronúncia e entoação NORTE-AMERICANA, leitura de revistas. Apreciável desembaraço obtido em 3 MESES de aulas DIARIAS INDIVIDUAIS — Para TRIPS E FELLOWSHIP. Estas são as aulas para businessmen construtores industriais etc. Tratar com Professor WALTER. Av. Rio Branco, 277, 11.º s. 1.109, tel. 52-5739 e .. 47-4461, domicilio só Zona Sul. 17600 87

MATEMÁTICA — Para candidatos a concurso, Banco do Brasil, art. 91, alunas sem média, individualmente, por professor especializado no ensino dessa matéria — Aulas no Catete e a domicilio — Fone: 25-7175. 20305 87

ALEMÃ NATA — Professora registr. ensina o seu idioma em aulas particulares. — Pôsto 3 1/2 ou a domicilio. O aluno fala na primeira aula. Tel. 37-1875. Tratar unicamente com a professora Bendix. 19926 87

PROFESSÔRA de piano diplomada pelo Inst. Nac. de Musica. Ensina Teoria e Solfejo a crianças e moças. Tel. 43-4425. 26616 87

Ouro e Jóias

BRINCOS de perolas orientais, senhora vende somente a particular — jóia de fino gosto, antigas e cravejadas de pequenos brilhantes feitio pena — Preço de ocasião — 15.000 — Chamar Mme. Ramos 37-5207. 16966 76

CONSERTO DE AQUECEDOR — fogão a gás, válvulas de descarga etc., chame pessoa de responsabilidade pelos telefones 46-2567 e 37-3229. 171 74

SENHORAS E SENHORITAS - Professôra de Corte e Costura ensina a domicilio, um curso de 10 aulas. Na primeira aula, corta na fazenda. - Telefone 45-6352. 17601 87

AMERICAN ENGLISH — Aulas individuais, por professor, 16 anos de ensino, 37, Alvaro Alvim, s. 916. De 8 às 12 e 2 às 5. Exceto sábados Cinelândia. 13901 87

INGLÊS — Professôra inglêsa ensina o seu idioma a grupos de 4 a 5 alunos. Método prático. Conversação e pronúncia. Rua Samuel Morse, n. 12, apto. 602. (Transversal à Av. Oswaldo Cruz) Flamengo — Tel. 25-4950. 14627 87

MATEMÁTICA E DESENHO — Curso Ginasial — Tenho horas disponiveis para aulas em minha residência em Copacabana. Procurar Roberto pelo telefone 37-8043 das 14 às 18 horas. 2029 78 87

PORTUGUÊS PARA ESTRANGEIROS

Professôra regist., falando Alemão, Inglês, Francês, etc. Telefone 37-1875 (Tratar unicamente com a professôra BENDIX. 28337 87

ADMISSÃO AO COLÉGIO MILITAR — ZONA SUL

Ex-professor do Colégio Militar e Esc. Cadetes prepara candidatos, individualmente ou em turma de 4 alunos. Início a 1.º de julho. — Rua Cupertino Durão n.º 55, apartamento 301 — Leblon — Fone: 27-2195. 9806 87

VIOLÃO

Professôra aceita alunas em casa, método moderno e prático. 37-0857. 29684 87

MATEMATICA — FISICA

Professor leciona para qualquer nível a 100,00 a aula. Rua Visconde de Caravelas, 9 — Fone 46-8433. 2171 87

MATEMÁTICA

Engenheiro militar equatoriano dá aulas de espanhol e matemática em qualquer grau. Informações 45-3225. 1027 87

Compra e Venda de Casas Comerciais

BAR E CAFÉ — No Flamengo — Vende-se — único no local — sem concorrente, com féria garantia de 400 mil — Com entrada de 1.500.000,00 — Mil — Prédio novo — Estalações nova — demais inform. no Expresso Nova Era — Rua Evaristo da Veiga nº. 35 10. and. sala 1004. 29710 90

CASA COMERCIAL, negociando com tecidos, confecções, brinquedos, armarinho etc, instalada em loja ampla, de esquina, com 6 portas e vitrinas para Ruas da Passagem e General Severiano, Botafogo. Telefone, instalações fluorescentes, demais pertences. Contrato de 5 anos a vigorar em fins do ano. Vendo. Aceito ofertas. Ver Rua da Passagem n. 135, sr. PAULO. 2018 90

BOCA RICA:

Por motivo de doença e de viagem, vendo por preços de ocasião um Bar e Armazem no melhor ponto da praça — Tem instalação elétrica, uma geladeira tipo comercial com 4 portas último modêlo, sem uso algum, passo o contrato, tudo livre e desembaraçado — Onibus à porta, estrada federal. Vendo também em lotes — Tomar onibus em Nova Iguaçu, via Tinguá, saltar no Parque do Estoril - "Bar e Armazém Siqueira Campos". 2116 90

SALÃO DE BELEZA

Muito bem montado, completo, boa freguezia, luminoso, escrt., vitrines, boa copa, bom preço. Vende-se com facilidades. Ver quinta-feira à Avenida Ernani Cardoso, 385-B, de 4 às 7 horas, com José. 63586 90

Automóveis de Ocasião

VENDE-SE de particular para particular Mercury de luxo em perfeitissimo estado, 4 portas, rádio, bandas branca, tudo de fábrica. Base de preço Cr$ 450.000,0. Ver e tratar a Rua São Clemente 373 — Apto. 703 — Telefone: 46-6674. 30904 64

CHEVROLET BEL-AIR 56 — Particular vende, 6 cilindros, mecânico, 4 portas, "0" quilometros ou troca-se por Chevrolet 53, 4 portas. Telefonar para Rudi ... 32-4260. 2020 64

SKODA 1956 zero km verde bonito, 4 portas modelo de luxo equipado, com garantia da fábrica vende-se urgente Cr$ 335.000. Tel. 32-8750, Srta. Maria. 2067 64

OLDSMOBILE — 1956, zero Km., equipado e desembaraçado legalmente. Vende-se; tratar pelo telefone — 26-2177. 87935 64

PLACA N.º EM CENTENA — Troco — Tratar ou Fone: 22-3832 — Farias. 88202 64

CADILAC — 1952

VENDE-SE por motivo viagem — Perfeito estado — Pouco rodado — SEDAN — Preto, 4 portas, rádio Motorola — forrado matéria plástica. — Aceita-se oferta além Cr$ 500 mil — Fone 47-3957. 124 64

ALUGUE UM AUTOMÓVEL

Dirija você mesmo. — Chapas particulares. Ultimos modêlos. Rua Francisco Otaviano, 35. Telefones: 27-0904 e 37-1470 — Copacabana. 27135 64

VOLKSWAGEM 1956 CAMINHONETE

Vendo ou troco por carro de passeio, uma com 12 lugares e porta-bagagem com rádio, ar quente e frio e pneus sem câmara, pouquissimo rodada. Tratar pelo tel. 37-1783. 38 64

ALUGAM-SE CARROS

Chapas particulares s/ chofer, americanos Mecânicos, equipados, modelos 52, 53, 54, 56. Informações: telefone: 46-8943 Avenida Prado Júnior, 145-A, Loja — Copacabana. 4045 64

Automóvel "Peugeot"

Vende-se um precisando raformas no valor de Cr$ 30 mil. Preço de venda no estado: Cr$ 200 mil. Visitar à Rua Sá Ferreira, 149, na garage e tratar no mesmo local no apartamento 901. 29496 64

FORD VICTORIA 1956

Fairlane — Hidramatic — Superequipado — Aceito troca. Tratar à Rua México 31-C. Telefone 52-8865. 18722 64

MASERATI 1954

Vende-se uma Sport-coupé, carrosserie Farina, modêlo A-6, 1.500 cc. — Tratar pelo telefone 42-9901. 20926 64

AUTO — COMPRO

AUSTIN-A-40 — WANGUARD — HILMAN ou FIAT 1100 ano 51 — Negócio rápido e à vista. Ofertas fone 28-0499 — Toninho. 4116 64

CHEVROLET 1952

SEDAN — 4 portas — Mecânico — Rádio, pneus brancos, etc — Estado excepcional — Tratar Rua México, 31-C. Tel.: 52-8865. 2097 64

CADILLAC 1950 - SEDAN

Mod. 62, preto estado de novo — Aceito troca. Rua Senador Dantas 91 — Barbearia — Só pessoalmente. 4037 64

CHEVROLET 1949

SEDAN — 4 portas — Vende-se ou troca-se — Rua Senador Dantas 91 — Barbearia — Só pessoalmente.

PLYMOUTH 1949

SEDAN com rádio original, estado de novo — Rua Irineu Marinho no "O Globo" pessoalmente com sr. Carelli — Não atendo por telefone — Das 10 às 14 ou das 16 às 18.30 hs. 4036 64

Caminhão Ford 1955

Rhein Alemão — Semi novo — 6 toneladas de fábrica. Facilito pagamento. Rua México, 31-C. Tel..... 52-8865. 22552 64

Agora na Zona Sul

PEÇAS PARA CARROS AMERICANOS E EUROPEUS — CAMINHÕES E ÔNIBUS —

MARAJO

MARAJÓ AUTO PEÇAS IMPORTADORA LTDA.

TUDO PARA SEU AUTOMÓVEL

Matriz: Praça José de Alencar, 5 — Loja-C

Esquina de Senador Vergueiro

NÃO VENDA SEU AUTOMÓVEL

SE PRECISAR DE DINHEIRO

Resolvemos, AINDA HOJE, a sua situação financeira, com garantias recíprocas. Rua Evaristo da Veiga n. 35, sala 605, esquina da Rua Senador Dantas. Telefone 22-6180. 9045 64

TAUNUS 1955

VENDE-SE

Pouco usado e em estado de novo. Ver com sr. Wilson ou sr. João, na Ford, à Rua Bento Lisboa, 106 — Informações pelo telefone 52-8837. 29722 64

FORD FAIRLANE 1956

(VICTÓRIA)

Mecânico — Superequipado — Rádio, pneus faixa branca, etc. Já emplacado — 2.000 km. rodados. Vendo melhor oferta acima Cr$ 800.000,00 à vista. Tratar tel.: 46-7386. 18725 64

PEUGEOT

VEICULOS NOVOS PARA PEQUENAS CARGAS

PICK-UP PARA 850 QUILOS

FURGONETA PARA 500 QUILOS

Exposição em

TRANSMOTOR COMÉRCIO E INDÚSTRIA S. A.

Praia do Flamengo n. 180-B — Tel. 45-2044 20923 64

DE SOTO 1952

Mecânico — Custon — 4 portas — Rádio, faixa branca, tapetes originais. Ótimo estado. Tratar pelo tel. 32-9659. Dr. Marcelo, depois das 10 horas. 18724 64

NASH 51 — BEL'AIR

Troco AMBASSADOR por BEL'AIR CHEVROLET 51 Mecânica. Dou volta à vista. Por obséquio telefonar ..... 28-0499. Sr. Toninho. 4115 64

NITEROI

AUTOMOVEL CADILAC — Vende-se em ótimo estado, 4 portas, anos 1951, última série. Preço Cr$ 450.000,00 — Facilitando-se parte. Tratar à rua Visc. de Uruguai, 478, sob. s. 5, tel.: 2-4611 — Niterói. 20909 64

PNEUS

NOVOS — Grandes vendas com 10+5% descontos.

RECAUTCHUTADOS: Aro 15 prêtos e brancos com 15% de desconto. Trocamos na hora com carcassas perfeitas.

MEIO-USO: grande stock de prêtos e brancos perfeitos.

BATERIAS: Descontamos 450 cruzeiros pela velha na compra — Rua Aires Saldanha, 34-A-27 — Copacabana — Tel.: 47.7779. 02079 64

OLDSMOBILE — SUPER

1956 — Zero Km — Equipado — Vendo, desembaraçado legalmente — Dou a fatura consular e a 4.ª via. — Tratar tel. 26-2177. 2126 64

VIDROS PARA AUTO

Colocamos e executamos qualquer serviços no ramo, caneletas, guarnições, cremalieres, consertos de portas, janelas e pára-brisas. Rua Aires Saldanha 34-A e 27 Copacabana, tel. 47-7779. 2078 64

Canos de Descarga e Silenciosos

Grande stock para todos carros — Canos coletores, adaptações, orçamentos sem compromisso. Serviços rápidos com hora marcada. Rua Aires Saldanha n. 34-A-27 — Copacabana — Tel. 47-7779. 2077 64

Pick-up Studebacker 1954

Vende-se em ótimo estado, pneus novos. Ver e tratar à Praia de Botafogo n. 422, de 9 às 18 horas. 56 64

CAMINHÃO CHEVROLET

Fabricação 1946. Capacidade 5 toneladas. Em estado de novo. Vende-se. Ver à Avenida Cidade de Lima n. 147, com sr. Mozart. 16934 64

NUM REVENDEDOR FORD

Seu "FORD" é melhor servido

— A PREÇOS SEMPRE RAZOÁVEIS

porque êle dispõe de

FERRAMENTAS ESPECIAIS

que facilitam e tornam mais rápido o trabalho!

E AINDA MAIS —

Emprega Peças Ford Legítimas!

Tem mecânicos treinados pela Ford!

Usa os últimos métodos recomendados pela Ford!

No seu REVENDEDOR Ford

— V. nunca paga o "conserto do conserto"

BAR AMERICANO — RESTAURANTE — BOITE

Vendo o mais bonito do Brasil, no ponto mais pitoresco da zona Sul, em pleno coração de São Conrado, em terreno de esquina, com área de 1.800 m2. Construção nova, estilo moderno, instalações de luxo, refrigeração, móveis e utensílios, pronto para funcionar. Valor da venda inclusive o imóvel Cr$ 15.000.000,00. Aluga também com contrato de 5 anos, sendo o valor das instalações na base de Cr$ 5.000.000,00. Tratar com o sr. Moacyr, à Rua do Matoso n. 26 — Praça da Bandeira. 9026 90

CHEVROLET — 1955

4 portas. Sedan. Bel Air. 2 côres. Salmon e Cinza. Power Glide. Power Steering. Rádio e aquecedor. Banda branca — 3.500 milhas — com 4.º Via. Chamar sr. Pedro. tel. 43-5337, de 9 às 12 e 16 às 18. Aceita-se ofertas. 20670 64

Vendas Diversas

CHARRETE — Vendo uma Charrete com burro — Tel. 37-9353. 63 89

ELETROLUX — Vendo enceradeiras suecas, com espalhador de cêra, jôgo de encerolixa, certificado de garantia por dois anos. Preço de tudo Cr$ 3.900,00. Rua Visc. de Inhaúma n. 134, sala 426, 4º andar. Tel..... 23-4787. Casa Tinoco.

ELETROLUX — Vendo enceradeira sem uso, com garantia, espalhador de cêra automático, um jôgo de encerolixa, dois jogos de escôvas, um jôgo de flanela, tudo por Cr$ 3.100,00 — Ocasião. Rua Barão da Tôrre, 81 apto. 102, fundos. Fone 27-5424. 1069 89

LIVROS USADOS — Revistas Antigas. Publicações Oficiais. Compro e pago bem vou a domicilio. Rua Mexico, 148 sobreloja, tel. 22-6946. 1125 89

WHISKY — Particular compra de particular, tel. 45-7810 Sr. Antônio. 2125 89

COMPRO MOTOCICLETA, eventualmente com sidecar, em bom estado. Ofertas, tel. 58-2131, Sr. Jorge. 1077 89

MICROSCOPIO — Zeis Jena último modelo, completamente equipado, estado novo, monocular, iente imersão 1/18 — Informações Dr. Pavel — Tel. 22-4238. 2047 89

BALCÕES frigoríficos de aço, geladeira comercial, registradoras National, etc. Vendem-se c/ urgência para desocupar lugar. Ótimo estado. Rua Conde Bonfim 815 — Muda.

VENDE-SE, máquina de escrever portátil, em perfeito estado. Inform. c/ sr. José — Tel.: 37-1817. 4125 89

MAQUINA DE ESCREVER — Vendo uma em ótimo estado, marca Royal carro de 10 polegadas. Preço Cr$ .. 13.000,00 cruzeiros. Av. Rio Branco, 108 — s/ 811. 4120 89

COFRE francês — Vende-se um perfeito estado com 4 segredos, comercial, e Objetos de escritório. Tratar e ver diàriamente até às 12 horas à Rua Almirante Alexandrino 148 — Santa Tereza. 4121 89

VENDE-SE — 1 mesa cadeiras 1 cofre marca Leão, diversas louças para ver e tratar a rua Conde Bonfim 674 casa 5. 02004 89

ANTIGUIDADES — Vendo 1 vitrina, mobilia jacarandá, biscuits, gravuras estrangeiras, xicaras, lampiões, pratos brasonados. Tel.: 46-8688 — 57-7592. 4013 89

ULTIMOS objetos para desocupar apt. 601 à Rua Republica do Peru 101 — Espelho jacarandá, 4 mil, cabide de parede e guarda-chapéus 1.500, tudo trabalho artist. Quadros oleo, mestres europ. 4 e 5 mil. Quadro gr. oval Gobelin 10 mil, tudo barato chaves Port. Santos, 37-2707.

ENCERADEIRA 2.000,00 — urgente — Familia que viaga vende c/ 2 meses de uso, escovas feltros tudo novo e completo. Av. Copacabana 378, apto. 203 — Fone 37-8248. 9020 89

VENDE-SE um titulo do Caiçaras 70.000,00 à vista. Procurar Manoel 45-6174 depois das vinte horas. 20921 89

HI-FI ZENITH PORTATIL — Vitrola, último modelo, ótimo som, recem-chegada dos EE. UU. — Rua Viúva Lacerda n. 77 — Humaitá. 89983 89

ENCERADEIRA sem uso com escovas, lixas para raspar vendo por Cr$.. 1.900,00. Rua Frei Henrique 332, ap. 101, Abolição. 1070 89

FOGÃO A LENHA grande, vendo um em ferro, próprio para grande pensão, club ou hotel em perfeito estado — Tem serpentina, estufa e forno — Tel. 32-1619. 89983 89

TITULO JOQUEI CLUBE — Vende-se preço único Cr$ 150.000,00. Chamar 22-4994, dias úteis e 46-8661 à noite e tambem sabados e domingos. 2055 89

AR CONDICIONADO G. E. 3/4, novo, ainda na embalagem original, modelo 1956, vendo urgente — Rua Viúva Lacerda n. 77 — Humaitá. 89983 89

PRATA VELHA — Pratarias — Objetos de Prata — Faqueiros — Baixelas — Candelabros — Castiçais — Moedas — Medalhas — Condecorações — Objetos de Artes — Tapetes — Moveis de Jacarandá — Porcelanas — Cristaes — etc. Compro e pago bem — vou a domicilio — Rua México, 148 sobreloja — tel... 22-6946 1124 89

KERN — Vende-se estojo de desenho e outros aparelhos para engenharia, juntos ou separados, ocasião — Rua do Rosário 145, sobrado. 20687 89

VENDE-SE — 1 Familie de elefantes, quadros de pintura a óleo, div. vasos para flores. Rua Monte Alegre 254. Apt. 201. Tel 22-0602. 02007 89

FERRO G. E. - Vendo lindo ferro G. E. a vapor e automático, novo — 32-9911. 9047 89

ATENCÃO — Motivo de viagem, vendo urgente uma maquina de lavar roupa, mobilia de sala estilo Mexicano, biblioteca, discoteca, Rádio-Vitrola Long Play, tudo de imbuia. Preço de ocasião. Tratar à Rua Gustavo Sampaio 559, ap. 801, Leme. 16930 89

MAQUINA DE ESCREVER REMINGTON, nova, importada dos EE. UU., ainda na embalagem, carro 15, para escritório — Av. Alexandre Ferreira n. 66 — Jardim Botânico. 89983 89

COFRES — Vende-se cofres e arquivos de aço, prensa, moveis de escritorios: compram-se cofres usados. Na rua Teofilo Otoni 120, tel. 43-4548. 02001 89

MAQUINA DE BARBEAR "Sumbeam" e aparelho "Oster" profissional de cortar cabelo — Vendem-se modelos 1956 — Ainda na embalagem original — Tel. 37-7485. 101 89

FILMADOR BELL-HOWELL, 16 mm., novo, ainda na embalagem, recentemente chegado dos EE. UU., último modêlo 1956, 3 lentes, não existe no Rio — Vendo baratissimo, por motivo de regresso aos EE. UU. — Av. Alexandre Ferreira n. 66 — Jardim Botânico — Tel. 46-6837 ou troco por outro objeto. 89983 89

VENDEM-SE objetos de arte, em porcelana, bronze, marfim, cristal, etc. Rico serviço para jantar, outro para chá e café; toalhas, lençois, colchas em linho, renda e ricos bordados, tudo feito à mão; tapêtes persas, faqueiros bandejas, salvas, baixelas em prata cristofle, etc.; pinturas de grandes mestres antigos e modernos, coleções de livros e outros artigos. Tudo de ocasião. Rua do Rosário, 145, sobrado. 20690 89

VENDE-SE — 2 raposas ..... em perfeito estado — 1 Pateck Philip — 1 vidro de perfume Arpege — 1 cafeteira para chá-alemã — 1 Caixa de fichas novas — 1 cabo de bengala ou chapeo de prata — vindo da Indochina. — Rua General Polidoro 32 — terreo na parte da tarde. 4089 89

APARELHO P/BANHO DE LUZ — Infra vermelho e ultra violeta, próprio para consultório médico ou profissional — Tel. 46-6837. 89983 89

SAPATOS DO "NUNES" E "ATHENAS" — Vendo quasi novos, lindos modelos inverno, por terem ficado pequenos — Tam. 33 e 34 R. Toneleros 4 aptos. 303 — Copacabana — Tel: 57-7058 00151 89

FOGÃO A GAZ DA LIGHT só com Alcides, compro, vendo, faço por encomenda, Barão do Bom Retiro n.º 1389-B, tel. 58-2777. 4168 89

VENDE-SE máquina Ruf em perfeito estado — Ver e tratar à Av. Rio Branco 14 — 13.º andar. 20925 89

ARTIGOS AMERICANOS — Como meias de espuma de nylon, shorts, camisas, lenços, blusas, conjuntos de orlon, depiladores elétricos, bijuterias, maillots, e muitas outras novidades para senhoras e cavalheiros — Av. Alexandre Ferreira 60 — Jardim Botânico. 89983 89

COOPERE

com as autoridades na repressão aos roubos de automóveis, defendendo ao mesmo tempo seu patrimônio. Nenhum ladrão roubará seu carro se tiver trave de direção Merli. Auto Importadora Meridional Ltda. — Rua Barata Ribeiro, 197-A. 59 64

BEL-AIR

MECANICO — 1953

Vende um com 4 portas, 17.000 rodados, com tudo de fábrica em perfeito estado. Ver e tratar na Rua do Matoso 181, por obséquio, com o porteiro. 15926 64

INSTRUMENTOS DE MÚSICA

ACORDEONS — Desde Cr$ 100,00 por mês (a prazo só no Rio) Scandalli, Soprani Hohner e tôdas as marcas nacionais. Também saxofones, clarinetes, pistões, violões, rádios, pianos, gaitas de bôca. Tudo sem entrada e sem fiador. Grátis método para estudar. Maior depósito Casa Acordeon Azul. Av. Rio Branco, 277 dentro da Galeria S. Borja, ou filial Rua dos Arcos, 21. Para professores e revendedores descontos excepcionais. tels. 32-8750 e 42-9712.

PIANO — Tôdas as marcas à vista e 20 meses. Rua Dois de Dezembro 112 — Catete.

COMPRO 1 piano familia compra um sem intermediário. Fone .. 45-1581. 19706 75

ALUGA-SE — piano Brasil, movel moderno em perfeito estado. Cr$..... 600,00 mensais Telefonar 27-3141

PIANO alemão, em perfeitissimo estado cepo metal, cordas cruzadas, teclado de marfim — Vende-se Rua Conselheiro Zenha 51 — Tijuca. 15928 75

VENDE-SE ótimo acordeon italiano, 80 baixos, quase novo — Cr$ 10.000,00 — Marcar hora para ver — 47-1539. 72 75

NÃO VENDA SEU PIANO

Sem me chamar não se precipite, compare minha oferta, mesmo precisando de reparos, atendo rápido. 46-0929. 17503 75

COMPRO 1 PIANO 32-3857 12571 75

COMPRO 1 PIANO 47-2361 4744 75

COMPRO 1 PIANO Tel. 46-1037

MESMO VELHO - PRECISANDO DE REPARO - PAGO BEM 4095 75

PIANOS BARATOS Desde Cr$ 13.000,00

Temos Essenfelder, Pleyel, alemães de cordas cruzadas e cêpo de metal. Queira telefonar marcando sua hora 23 4613 — Humberto (exclusivamente) R. Santana 107. 4122 75

PIANOS

LARGO DO MACHADO, 8

Nacionais e estrangeiros, dos melhores fabricantes, pelos melhores preços. Não compre o seu piano sem conhecer o nosso estoque e preços. Largo do Machado n. 8, loja H — Galeria ao lado da Caixa Econômica. 2159 75

PIANOS NOVOS

A CASA GARSON apresenta ao público o mais lindo e variado estoque de modelos de cauda, armário e apartamento pelos menores preços da praça e com a mais ampla garantia. Facilitam-se os pagamentos.

Ver em exposição nas CASAS GARSON, à rua Uruguaiana, ns. 105 - 109 e Rua do Ouvidor, n.º 137 (entre Avenida e Gonçalves Dias) 8038 75

MÁQUINAS EM GERAL

COMPRESSOR Posante vendo ou Alugo — J. Raud Portatil 315 pés c/m 4 rodas Diesel mais esclarecimento c/ sr. Antonio tel.: 28-4630. 1093 78

D-8 CATERPILLAR GEOPAN

em estado de novo

Ver Av. Brasil n. 8.502

n. 182 - 12.º

Tratar Av. Graça Aranha

64663

D-7 CATERPILLAR

Ótimo estado

Ver Av. Brasil n. 8.502

Tratar Av. Graça Aranha

n. 182 - 12.º

GEOPAN

64668

TOURNAPULIS ELÉTRICOS MODÊLO C-ROADSTER

Motor G.M. (estado de novo)

Ver Av. Brasil n. 8.502

Tratar Av. Graça Aranha

n. 182 - 12.º

GEOPAN

64664

MOTORES MÁQUINAS

Vendemos de todos os tipos. Os melhores preços do mercado. Rua Conselheiro Saraiva, 29. — Telefones 23-5251 e 43-6107. — PULMAX. 78162

Pistolas para pintura — Importadas —

DE ALTA PRESSÃO E DE AR DIRETO

*

CASA DOS COMPRESSORES IMPÉRIO LTDA.

Rio de Janeiro

Rua Beneditinos

21 — 1.º andar

Telefone 23-5274

GRUPOS GERADORES

MERCEDES BENZ — ENTREGA IMEDIATA

15 — 40 — 50 — 60 — 74 — 80 — 90 — 100 — 125KVA.

OUTRAS MARCAS: 3 — 4 — 5 — 7 1/2 — 8 — 10 — 12 — 15 — 20 — 25 — 30 — 150 — 300 — 500 — 700 KVA.

"UNICOM" Assembléia, 104 - sala 1012

Fones: 22-3072 — 52-2424

End. telegráfico "MOTORMERCEDES" — ATENÇÃO INTERIOR

Descontos excepcionais a revendedores e comissionistas. 67488

PROCURA-SE

1 LAMINADORA PARA ALUMÍNIO entre 7 a 25 HP.

1 TESOURA PARA CORTAR CHAPAS até 7 mm grossura x 1 metro de largura

1 PRENSA EXCÊNTRICA de ca. 100 Toneladas

Ofertas urgentes para Caixa Postal, 6211 — São Paulo 89961

TRATOR HANOMAG K-55 (Tipo D-4)

Vendemos em perfeito estado de conservação e funcionamento, equipado com lâmina "angledozer". Rua Evaristo da Veiga n. 16 - 7.º - s/ 702 — Tel. 42-1035. 29728 78

EMPREGOS DIVERSOS

DATILÓGRAFA, português, francês, inglês. Procura colocação Cr$ 4.500. Procurar Renée das 9.30 às 12 e das 15 às 18 horas. Tel.: 32-1135. Em outras horas — 57-5535. 9021 50

RAPAZES MENORES — Precisam-se de dois, entre 14 e 16 anos. Apresentarem-se pessoalmente à Avenida Rio Branco, 277, s. 1604, das 9 às 10 horas. Não se atende por telefone. 2068 50

BOY — Precisamos de um para atender telefones, que tenha boa apresentação e saiba ler e escrever. — Procurar o sr. GUIMARÃES. — Av. Rio Branco, 137, 8.º and. 16967 50

DENTISTA — Precisa-se de um preferencia solteiro, para trabalhar numa fazenda proxima. Cartas para .. 9006 neste jornal. 87929 50

ESTOQUISTA — Precisa-se de pessoa com noções de contabilidade, para contrôle de estoque. Cartas para 29683 neste jornal. 87936 50

CONTADOR — Precisa-se de um com experiência para trabalho de meio expediente. Favor escrever para 2149, na portaria dêste jornal. 87939 50

DATILÓGRAFAS — Precisa-se de moças com prática para escritório. — Tratar à Rua dos Andradas 96 — 8º andar — s| 804. 87938 50

CORRESPONDENTE — Tradutor em inglês, português, alemão e espanhol, oferece seus serviços. Favor escrever para Cx. Postal, 26 — Penha. 87934 50

DATILÓGRAFO — Precisa-se de um, com redação própria e prática de arquivo. Tratar à Av. Pres. Vargas, 418, s| 803 das 10 às 12 horas. 87937 50

ENFERMEIRA — Senhora de cor parda oferece seus serviços para doentes particulares noite. Ou efetivo. Telef. 47-2525. 00116 50

Empregos domésticos

PRECISA-SE — Cozinheira, para cozinhar e passar. Dormir no emprêgo. Av. Epitácio Pessoa n. 1680, apt. 501 — Sacopã — Lagoa. 4141 51

EMPREGADA para casa de casal que sejam limpa e sossegada educada e que de referência. Rua Pinto Guedes 143 — Tijuca. 29702 51

MOÇA para casa de casal para cópeira e arrumadeira que seja limpa e sossegada e educada e que de referência. Rua Pinto Guedes 143 — Tijuca. 29103 51

SENHORA estrangeira, sòzinha precisa empregada para todo serviço fora cozinha e lavar peças grandes, com muita capacidade e que goste de animais. Referência exigida um ano de casa no mínimo. Favor apresentar a Av. Delfim Moreira 662 apto. 203 entrada lado Bartolomeu Mitre — Leblon. Das 14 hs. até 17 hs. 82997 51

EMPREGADA — Precisa-se para casal menos lavar à Rua Itabaiana, 61, Grajaú, pede-se referência. 02005 51

OFERECE cozinheira, arrumadeiras, lavadeiras, babás e governantes com referências. Procurar de segunda a sábado. Telefone 42-6967. 3009 51

PRECISA-SE de uma empregada para ajudar com duas crianças e passar. Não lava nem cozinha. Referências. Rua Almirante Pereira Guimarães, 61, apto. 102 — Leblon — Ordenado: Cr$ 1.500,00. 00071 51

SENHORA estrangeira, sòzinha precisa empregada para todo serviço e lavar peças grandes, com muita capacidade que goste de animais. Referência exigida um ano de casa no mínimo favor apresentar a Av. Delfim Moreira 662 apto. 203 entrada lado Bartolomeu Mitre — Leblon. Das 14 hs. até 17 hs. 6939 51

FAMILIA americana com 2 filhos precisa de empregada experiente para todo o serviço, menos lavar e passar. Precisa ter experiencia e dar referencia de familia americana ou europeia. Av. Visconde de Albuquerque, 962, apt. 101. 2119 51

BOY

Precisa-se de menor para serviços externos, com prática de rua e que saiba escrever a máquina. Apresentar-se com carteira a Av. Marechal Floriano, 10 — 1º. andar. 29731 55

ATENÇÃO — CONVITE

Para venda de terrenos, pegado da futura Colônia de Férias dos Oficiais do Exército, admitimos Corretores, (as) de muito boa apresentação. — Comissão a vista e em carteira. Trat. com D. Elizabeth, das 9 às 16 hs. — Rua da Quitanda, 163, grupo 502. 2062 55

PARA MILITARES

da ativa e reserva, garantimos boa retirada mensal, só com a sua colaboração, direta ou não. Sigilo absoluto. Tratar das 9 às 16 horas com D. Elizabeth, à Rua da Quitanda 163, grupo 502. 2061 55

COMPOSITOR

Procura-se competente, com referências, para serviços comerciais, na Tipografia à Rua Pedro Alves 187. 20920 55

ENGENHEIRO

Precisa-se capaz de projetar, calcular e desenhar pequenos motores a explosão para fabricação em série. — Cartas para 2107 na portaria dêste jornal. Guarda-se sigilo. 2107 55

MOÇA — Precisa-se para apartamento de um casal para coperar e arrumar que seja caprichosa e dê referências. Av. Pres. Vargas n.º 290 — 8º andar sala 815 com D. MARY 82994 51

Cozinheiras

COSINHEIRA

Precisa-se para casa de alto tratamento, com prática de grandes jantares. Carteira e referência. Ótimo ordenado e acomodações. Av. Atlântica, 2242-10.º. 66187 52

COZINHEIRA — Familia estrangeira, Paga bem, Apresentar-se, com referências, á rua Major Rubens Vaz 480, apt. 102 (antiga 12 de Maio) Gávea. 01014 52

PRECISA-SE de boa cozinheira para casa de familia a Rua Barão de Jaguaribe, 266, 27-6611, Ipanema. 1068 52

PRECISA-SE urgente excelente cozinheira. Paga-se muito bem — Rua Visconde de Albuquerque 1160 — Tel. 27-5941. 2144 52

COZINHEIRA para casa de casal, que seja limpa sossegada educada pagase bem — Rua Pinto Guedes 143 — Tijuca . 29713 52

PRECISA-SE de uma cozinheira de forno e fogão e que lave peças miudas. Casa de casal de tratamento. — Exigem-se referências. Tratar na parte da manhã à Rua Barata Ribeiro 283 — Ap. 803. 112 52

COZINHEIRA do trivial fino, que também lave roupas miúdas e copeira, precisa-se para duas senhoras; deseja-se que saiba ler e apresente boas referências, dorme no emprêgo: ordenado 1.800,00. Tratar depois de 9 horas, Rua Xavier da Silveira 20 — Apto. 1102 — Tel.: 47-6691. 132 52

Arrumadeiras e Copeiros

ARRUMADEIRA

Precisa-se de perfeita arrumadeira, de boa aparência e com prática de trabalhos finos. Exige-se carteira e referências. Ótimo ordenado e acomodações. Av. Atlântica, 2242-10.º. 66186 53

COPEIRA-ARRUMADEIRA — Precisa-se para pequena familia. Exigem-se referências ou carteira. — Rua Maria Angélica, 613, apto. 101. Jardim Botânico — Ord. Cr$ 1.200,00. 00066 53

Amas e Governantas

AMA-GOVERNANTA — Precisa-se p| casa de fino trato, para cuidar de duas crianças de 2 e 4 anos, de pessoa de boa aparencia com pratica e que tenha otimas informações. Rua Domingos Ferreira n.º 15 apto. 302. 16958 54

DAMA DE COMPANHIA — Precisa-se para administrar serviços domesticos, em uma Fazenda no E. do Rio, senhora só, b r a n c a bôa educação e meia idade. Tratar à rua 1º de Março, 6, 4º, sala 4, com o senhor Cyro das 9 as 11 horas. 2100 54

TORNEIROS, FREZADORES e RETIFICADORES

Precisa-se de competentes. Os candidatos poderão apresentar-se ao Serviço do Pessoal da Fábrica Nacional de Motores, S/A., no quilômetro 26 da Rodovia Rio-Petrópolis, diàriamente, exceto aos sábados. Ônibus da Emprêsa Duque de Caxias, no ponto inicial, à Rua Edgard Gordilho, lado esquerdo da Imprensa Nacional. 87102 55

DACTILÓGRAFAS

Precisa-se, com muita prática, para bater stencils e matrizes de DITTO e MULTILIT. Horário Especial. Tratar à Rua dos Andradas n. 96 - 8.º andar, sala 804, de 13 às 18 horas. As candidatas serão submetidas a provas, sendo inútil apresentar-se quem não tiver habilitação. 2135 55

Agentes Vendedores

Organização sólida, proporciona bons rendimentos, assistência técnica e clientela feita a elementos apresentáveis, capazes e com boas referências. Aos selecionados daremos o devido treinamento. Apresentar-se após 14 horas, dia 21 de junho, à Av. General Justo, 275 — entrada 13 - 8.º — Grupo 802. 29704 55

DENTISTA

Grande organização agro-industrial procura dentista com prática, preferivelmente solteiro, para residir em fazenda próxima à Macaé-Estado do Rio. Bôas possibilidades de renda. Cartas para êste jornal sob o n.º 9006. 9006 55

Correspondência inglêsa

Executo sua correspondência no seu escritório. Eficiência, perfeição, sigilo. Serviço por um inglês. Avulsos ou mensais, a combinar. Respostas para a portaria dêste jornal n. 1089. 1089 55

Gerente de Importação

Firma importadora precisa de um gerente com mínimo de cinco anos de experiência no cargo de gerente. Salário Cr$ 30.000,00 ao mês escrever para a portaria dêste jornal número 27225 Sucursal Copacabana, dando todos os detalhes na resposta. 27225 55

STENO-DATILÓGRAFA

Precisa-se de steno-datilógrafa em Português e Inglês. Semana de 5 dias, com condução em ônibus próprio, e restaurante no local. Apresentar-se das 8 às 11 horas exceto aos sábados à gerência da VOLDO DO BRASIL S/A., Av. das Bandeiras, 746 — Lucas. 89954 55

SECRETÁRIA

ESTENO-DACTILÓGRAFA PRECISA-SE

Com muita experiência de escritório. Paga-se muito bom ordenado. Apresentar-se Assembléia 104. Sala 1012. 87095 55

CONTADOR

Cia. necessita contador com bastante experiência para trabalho de meio expediente (das 8½ às 11½). — Favor não se apresentar quem não esteja em condições. Cartas para a portaria dêste jornal sob o n.º 2149.

DACTILÓGRAFO (A) - CORRESPONDENTE

Precisa-se de bom datilógrafo(a) com rédação própria e prática de arquivo. Exige-se referências e prova de capacidade. Bom ordenado inicial. Av. Presidente Vargas, 418, sala 803, das 10 às 12 horas. 29679 55

Engenheiro europeu, falando três idiomas, com 20 anos de prática em Desenho e execução de instalações e maquinaria para todos os tipos de

SILOS E ARMAZÉNS

OFERECE-SE para cargo de responsabilidade. — Cartas para n.º 1.133 para a portaria dêste jornal. 1133 55

ENGENHEIROS DE RÁDIO RÁDIO-OPERADORES DE VÔO RÁDIO-TECNICOS MECÂNICOS DE RÁDIO

Companhia de aviação precisa de chefes de divisão para o seu Departamento de Rádio, e também de engenheiros de rádio, rádio-operadores de vôo, rádio-técnicos, mecânicos de rádio. Salário de acôrdo com a capacidade e possibilidade do candidato.

Procurar diariamente, depois das 9 horas, o Sr. Pimênta, no hangar n.º 1 da Nacional Transportes Aéreos — Aeroporto Santos Dumont. 89723 55

CORRETORES

alguma experiência em vendas, podemos-lhe oferecer rendimentos alguma experiência em vendas, podemos-lhes oferecer rendimentos superiores a Cr$ 30.000,00 (trinta mil cruzeiros). Os interessados devem apresentar-se das 16 às 19 horas, na Av. Beira Mar n. 262 — G. 104. 29827 55

ENGLISH PORTUGUESE SECRETARY

Large industry in the Federal District requires for its city offices the services of a competent bilingual lady stenographer to the management. Must be fully experienced in correspondence, filing, general office work, etc. Good salary, agreeable working conditions with Saturdays off. Applications will be treated confidentially. Please write in detail to Caixa Postal 1911, Rio de Janeiro. 16964 55

Inspetores-Vendedores

Importante e conceituada indústria de produtos alimentícios reestruturando sua organização de vendas oferece boa oportunidade para elementos de 25 a 35 anos para trabalharem permanentemente no norte e sul do País e realmente capacitados em vendas e propaganda. Cartas do próprio punho indicando idade, instrução, funções ocupadas, referências, condições desejadas e fotografia recente para o n.º 9960, neste jornal.

General Electric S/A

PRECISA

Para trabalhar em horário diurno: Mecânico Ajustador, Mecânico de Bancada, Frezador, Torneiro Mecânico, Retificador, 1/2 Oficial de Mecânica e Ajudante de Eletricista. Para trabalhar em horário noturno: Mecânico de Bancada e Frezador. TRATAR — Rua Miguel Angelo, 37 — MARIA DA GRAÇA — F. MAZDA. 4128 55

General Electric S/A

PRECISA

Desenhista projetista de ferramentas, Desenhista projetista de máquinas, Técnico Espec. Métodos de produção e cálculos de incentivos, Engenheiro projetador de aparelhos elétricos de medição e Engenheiro com conhecimento prático de cálculos para fabricação de transformadores — TRATAR — RUA MIGUEL ANGELO, 37 — MARIA DA GRAÇA — F. MAZDA. 4130 55

CORRESPONDENTE

Tradutor em inglês, portug., alemão e espanhol, prática de escritório, importação, etc. oferece-se. Alemão, 49 anos. Cartas à C Postal 26 — Penha. 20893 55

GENERAL ELECTRIC - S/A

PRECISA

Empregados com 26 a 30 anos de idade com curso secundário que tenha conhecimento de eletricidade e mecânica. TRATAR — Rua Miguel Angelo, 37 — MARIA DA GRAÇA — F. MAZDA. 4129 55

PRECISA-SE PESSOA

experimentada em contrôle de estoque com noções de contabilidade para exercer função em depósito e oficina de importante firma. Cartas do próprio punho dando referências, cargos já ocupados e salário desejado para a caixa n. 29683 dêste jornal. 29683 55

DESENHISTA DE ARQUITETURA

Precisa-se com prática de orçamento de construção civil. Salário base: Cr$ 8.000,00. Cartas com referências e aptidões para o n. 87098 na portaria dêste jornal. 87098 55

VENDEDOR

Precisa-se de dois vendedores para trabalhar com artigo de grande consumo e franca aceitação, de preferência pessoa bem relacionada na indústria em geral. Apresentar-se na Rua Francisco Serrador n. 90 — 11.º andar — Grupo 1101. 29725 55

T. V., RÁDIOS E GELADEIRAS

GELADEIRA Norge 8 pés importada perfeito estado, motivo viagem. Visconde de Caravelas 15, Botafogo. 107 60

RADIO R. C. A. TRANSOCEÂNICO novo, recém-chegado dos EE.UU., em couro marrom, lindo rádio. Rua Viúva Lacerda, nº. 77 — Humaitá.

RADIO TRANSOCEÂNICO ZENITH, novo, ainda na embalagem, vendo barato por ter que regressar aos EE.UU. Av. Alexandre Ferreira no. 66 — Jardim Botânico — Tel. — 46-6837. 89765 60

RADIOVITROLA — Alta fidelidade modelo 56 original lindo e moderno movel de verniz vidrado em combinação de pau marfim possante radio de 11 valvulas ondes curtas medias e longas, ultimo tipo funcionamento sem ruidos (estatica). Toca-discos de qualquer tamanho long e short-playing, som de controle eletronico superior ao high-fidelity) que elimina as imperfeições e chiados dos discos velhos. Cem por cento automatica, desligando totalmente quando termina o programa. Tem tambem o revolucionario dispostiivo que evita que pessoas estranhas utilizem sua eletrola. Novidades ainda não existentes no Rio em eletrolas das mais modernas ou de mais alto preço pois não há importação. Está nova, tem garantia de seis meses, vale 50.000 cruzeiros, e, por motivo urgente vendo por 15.000 cruzeiros. Ver: Rua Barata Ribeiro 153, residencia perto do Lido, motivo de viagem para América do Norte. 19746 60

TELEVISÃO "Dumont" — Vende-se uma ótima de 17", de mesa Cr$. 20 mil. Ver R. Humaitá, 66 c. 1. 2064 60

VENDE-SE por motivo de viagem conjunto de alta-fidelidade, toca-disco Webcor, 2 alto-falantes. Montado em 2 móveis modernos. Ver à Rua Barata Ribeiro 658, apto. 204, das 19 às 22 horas. Base Cr$ 20.000,00. 96 60

GELADEIRA Electrolux a querosene pouco uso, perfeito funcionamento - vendo por 10.000 cruzeiros. Rua Cesario Alvim 32 - tel. 46-4417 - Botafogo. 12890 60

WEBCOR HI-FI — Vendo lindo gravador Webcor de alta fidelidade de 1956, novo - 32-9911. 9046 60

RADIO Transistor - Vendo lindo radio de bôlso, marca Emerson, sem valvula, ultimo tipo. 32-9911. 9048 60

RADIO-VITROLA R. C. A. modelo 56, original americana, lindo e moderno movel de verniz vidrado em combinação de pau-marfim e jacarandá, possante radio de 11 valvulas ondas curtas, médias e longas, ultimo tipo funcionamento sem ruidos (estatica), Toca-discos de qualquer tamanho, long e short playing som de controle eletronico (superior ao high-fidelity) que elimina as imperfeições e chiados dos discos velhos. Cem por cento automatica, desligando totalmente quando termina o programa. Tem tambem o revolucionario dispostiivo que evita que pessoas estranhas utilizem sua eletrola Novidades ainda não existentes no Rio em eletrolas das mais modernas ou de mais alto preço pois não há importação. Está nova, tem garantia de seis meses, vale 40 mil cruzeiros e por motivo urgente vendo por 15 mil somente a vista. Fone 37-0089. Rua Dias da Rocha 31 c|4. (Esta rua começa defronte ao cinema Copacabana). 9834 60

CONSERTOS DE GELADEIRA E AR CONDICIONADO

Oficina especializada, com técnicos estrangeiros, conserta na oficina e a domicilio, pintura borracha, etc. — Atende aos domingos.

Fones: 37-0955 e 57-7156 49 60

GELADEIRAS — CONSERTOS

Técnico estrangeiro conserta qualquer geladeira na sua casa, num dia e com garantia. Tel 42-6681 — EUGENIO — Orçamento sem compromisso. Atende também aos domingos. 166 60

GELADEIRA 9 Pés PHILCO Cr$ 26.000,00

Totalmente importada estado de nova, excelente funcionamento, muito aliencosa, gavetas para carne e legumes — Vende-se urgente esta maravilhosa geladeira — Tel. 30-0595 —Rua Pacheco Jordão, 91, apto. 102, fundos. Higienópolis — Bonsucesso. 4170 60

GELADEIRA 8 1/2 Pés FRIGIDAIRE Cr$ 25.000,00

Importada americana legitima estado de nova, ótimo funcionamento, com gavetas para carne e legumes, muito bonita — Vende-se urgente Av. N. S. de Copacabana n. 75 — 9º. andar. apto. 902 — Saida do Tunel novo. 4172 60

GELADEIRA PHILCO

Modêlo 1956 — Recebida dos EE. Unidos — 11,3 pés. Rua México, 31-C. 18721 60

GELADEIRA 9 Pés FRIGIDAIRE Cr$ 26.500,00

Americana legitima importada, ótimo funcionamento, estado de nova, gavetas para carne e legumes. Vende-se urgente. Av. Prado Júnior, 135 — 2º. andar. Apto. 220 — Copacabana. Saida do Tunel Novo. 4171 60

GELADEIRA WESTINGHOUSE 6 1/2 pés nova Cr$ 18.500,00

Vende-se uma americana em perfeito estado e muito bonita. Ocasião única. Ver e tratar Av. Copacabana, 986 apto. 501 (esquina de Xavier da Silveira). 9017 60

CONSERTOS DE TELEVISÃO A DOMICILIO

Técnico comprovado atende a domicilio e garante resolver o seu problema de T. V. ou Rádio. Um simples telefonema para 27-6416 ou 27-5229. 18720 64

VENDE-SE GELADEIRA

Marca Colspot, 7,4 pés 4 anos de garantia estado novo — Rua Gustavo Sampaio 676 — apto. 603. 164 60

COMPRO 1 GELADEIRA

nova ou usada, para particular, mesmo que precise pintar. Tel. 48-1901. 26762 60

COMPRO GELADEIRA

Usada, também com defeito ou precisar pintar. Tel. 57-5717. 1037 60

PINTURA DE GELADEIRA

a domicilio 700,00 em qualquer bairro, e pintura de armário americano. Tel. 26--7595. Sr. VALTER. 25316 60

VENDE-SE NOVOS

T.V. 21 polegadas, Zenith, modêlo 1956 — Zenith Transoceanic, modêlo 1956 — Projetor 16 mm. sonoro Bell & Howell. Filmador 16 mm. Bell & Howell. Vitrola R.C.A. 3 velocidades Alta Fidelidade mod. 1956, Máquina de Escrever Remington Portátil Deluxe, Gravador 2 Fitas R.C.A. Alta Fidelidade mod. Deluxe 1956 — Ver e tratar hoje, Av. N. S. Copacabana 945, 3º. andar 307 — 27-5384. 26 60

GELADEIRA FRIGIDAIRE 9 1/2 pés — Modêlo 1956 Cr$ 33.000,00

Vende-se uma completamente nova sem uso por motivo de mudança. — Urgente. Ocasião única. Ver e tratar Rua dos Inválidos n. 183, térreo, entre a Rua Riachuelo e Mem de Sá. 4117 60

PINTA-SE GELADEIRA

Em seu domicilio, em qualquer côr e em qualquer bairro. — Tel. 57-1522, Sr. Oliveira. 27313 60

COMPRO 1 GELADEIRA 47-2361

4745 60

ESTRADOS PARA GELADEIRAS

MÁQUINAS DE LAVAR

Qualquer tamanho, sôbre carretilhas. Cr$ 450,00. Colocação grátis a domicilio. Tel. 48-0820. Sr. Conte. 21307 60

CONSERTO E PINTURA DE GELADEIRA

Oficina apta a prestar tôda a assistência que seu refrigerador necessitar tanto comercial como doméstica, máquina de lavar roupa. Direção técnica: José Sauerbronn

FONE: 37-2792

GELADEIRA — VENDE-SE

AMERICANA — 7 Pés — Estado novo — Funcionamento perfeito. Av. Copacabana 25 — Subsolo. 92 60

ATENÇÃO — COMPRO 1 GELADEIRA

FAMILIA compra 1 usada que esteja funcionando, mesmo que precise pintar. Pago a vista. Tel. 58-6789 — Urgente. 21505 60

TUBOS DE TELEVISÃO

CINESCÓPIOS

Não jogue fora seu tubo inutilizado ou defeituoso, nem desperdice dinheiro comprando outro novo. Seu tubo será restaurado pelo mesmo processo de fabricação com garantia, mesma duração e menor preço. Faça-nos uma visita.

KRUEL, FRAGOZO & CIA. LTDA.

RUA DO SENADO N.º 202
Telefone: 32-6724

26106 60

Televisão de 21" -- A PRAZO

Vende-se a partir de Cr$ 32.000,00 instalado com antenas para dois canais e com garantia. Marcas: Admiral — Invictus — Emerson — Tele King — Semp — Stromberg — Philips — General Eletric, etc. — Rua Ramalho Ortigão, 12 — sobreloja. 87089 60

Televisão -- Serviço técnico

Consertamos para o mesmo dia em sua residência. TV, rádios, garantia de 6 meses. Técnicos especializados tôdas as marcas. Antenas para todos os canais, menores preços. Atendemos todos os bairros até 22 horas, não cobramos visitas. — Tels.: 49-7255 — 29-6129. 6932 60

TELE-SERVICE

NOME REGIST.

A MAIOR ORGANIZAÇÃO EM CONSERTOS DE TELEVISÃO

ZONA SUL:	ZONA NORTE	BELO HORIZONTE
Tel. 47-2970	Tel. 58-7454	Tel. 4-2468
Rua Teixeira de Melo n. 25 - loja - Ipanema	Rua Barão de Mesquita n. 769 - loja - Tijuca	Rua Guaicurús n. 687 - loja

Grande frota de camionetas, oficinas para atender na hora, técnicos especializados nos EE.UU. em tôdas marcas, única que usa peças originais e seus técnicos têm ordenado fixo a fim de evitar que o empregado faça serviços com pressas e cobre com desonestidade. Por essas é que 80% dos possuidores de televisão prefere nossa organização. 28960 60

CONSERTOS DE TV

INSTALAÇÕES DE ANTENAS

Tôdas as marcas, inclusive PHILIPS e BUSH. Técnicos especializados.

Tel. 58-7182 — Todos os bairros. 4079 60

TV-RIO: IMAGEM PERFEITA

GARANTIDA EM LOCAIS DE RECEPÇÃO FRACA DO CANAL 13
UTILIZAMOS COMO NOSSA EXCLUSIVIDADE:
— ANTENAS ESPECIAIS DE ALTO GANHO
— MÉTODO DE INSTALAÇÃO NORTE-AMERICANO
— INSTRUMENTOS DE PRECISÃO
CHAME-NOS INTEIRAMENTE SEM COMPROMISSO!

TELEQUIP

Especializada exclusivamente em instalações de antenas TV.
AV. ALM. BARROSO, 2 - S. 1.203
32-8373 — 27-1601 60

TELE-KING DE 21"

Vende-se embalagem caixa fórmica instalado com antenas para dois canais. Modêlo 56 — 2.º série. Garantia de 6 meses Ramalho Ortigão, 12 - sobreloja. À vista e prazo. 87087 60

PINTURA E CONSERTOS de geladeira a domicílio

Pintam-se com tinta Duco, aplicam-se aparelho contra ferrugem, consertos de instalações, motores e gás. Colocam-se borracha e fazem-se estrados de madeira. Chamar 45-8499. 9044 60

PINTA-SE GELADEIRA

A PARTIR DE Cr$ 700,00

A pistola em seu domicilio tinta Duco, serviço garantido, trocam-se borrachas. Serviço perfeito, também máquina de lavar roupa. Tel. 27-5438. Atende-se aos domingos. Deixar recado, sr. Farias. 24451 60

Pintura de Geladeira e Maq. Lavar Roupa

A PARTIR DE Cr$ 700,00

A pistola, a domicilio, processo americano em um dia. Trocam-se borrachas dou garantia. Tels. 57-2359, 27-8965. Sr. Oliveira. Estrados p/ gel. — Mog. 450.00 col. grátis. 54 60

GELADEIRA — AR CONDICIONADO CONSERTOS

Técnicos estrangeiros com grande prática em refrigeração consertam no mesmo dia com garantia e rapidez em sua casa. Orçamento sem compromisso. Tel. 27-3234, oficina 100% especializado. 27025 60

Conserto e instalação de Geladeiras, Ar Condicionados e Máquinas de Lavar Roupa

Orçamento sem compromisso, garantia real. Serviço feito na sua própria casa, no mesmo dia com nosso carro ambulante de oficina. Chamar tel.: 47-5406 (Oficina ambulante) 26798 60

Sua Geladeira Parou?

CHAME 27-3473

Técnico especializado conserta sua GELADEIRA, AR CONDICIONADO ou MAQUINA DE LAVAR ROUPA, no mesmo dia em sua própria casa com a máxima urgência e garantia real. 25336 60

CAIXAS PARA RÁDIO-VITROLAS E MESAS-GABINETE PARA MÁQUINAS DE COSTURA

A partir de Cr$ 1.200,00 em pau-marfim, modernas, chipendale, colonial, rústica, pé palito, etc., etc. — MARQUES — Rua Uruguaiana n. 11, 2.º andar, por cima da sapataria. 1029 60

AQUISIÇÃO DE IMÓVEIS

COMPRA E VENDA

CONSULTAS:

O leitor Altino Fontes escreve-nos: (7 maio 1956) "Para garantir parte dos bens imóveis que deixou a uma filha casada pelo regime de comunhão, um testador dispôs que fôsse ela gravada com incomunicabilidade

Ocorreu, porém, o desquite da filha, antes do falecimento do testador, o que só agora se verificou.

Terá o testamento, em conseqüência dêsse desquite, caducado, como me informaram? Não haverá mais necessidade de apresentá-lo em Juizo?

Devo confessar que tenho dúvida de não o apresentar, visto como admito a possibilidade de voltarem (o que não é provável) às boas e, não processado o testamento, os bens havidos pela filha desquitada passarão a fazer parte dos bens comuns dos cônjuges já reconciliados, contrariando-se a vontade do morto.

Sendo testamenteiro, desejava saber como proceder.

R. — A obrigação legal do testamenteiro é a de cumprir a vontade do testador. Na hipótese em tela, a donatária é desquitada, julgando o testamenteiro não ser mais necessária a apresentação do testamento, uma vez que aquela donatária receberá os bens na qualidade de herdeira legítima.

Não concordo com a opinião esposada pelo consulente. Entendo que a apresentação do testamento é obrigatória e a beneficiada receberá os imóveis como donatária, embora seja também herdeira legítima.

Deve o leitor apresentar o testamento perante o Juízo do domicílio do "de cujus" e, após sua homologação, abrir o seu inventário.

O leitor Carlos Lisboa Kronauer escreve-nos: (15 maio 1956):

"Sou leitor assíduo de sua seção, guardando, inclusive, recortes da mesma; porém, há uma série publicada, há tempos, sôbre "Sub-rogação de bens inalienáveis", da qual nem tenho recortes nem me lembro das datas da publicação. Como estou atualmente interessado neste assunto, peço a V. S. a gentileza de me informar os domingos em que foi publicada a referida série."

R. — Infelizmente não tenho dados referentes à época em que foram publicados os artigos que o leitor menciona. Acredito, porém, que tenha sido em 1953, eis que de nosso arquivo, nos anos de 1954-56, não constam as referidas publicações.

A leitora M. L. B. indaga-nos (7-5-1956):

"Vendi um apartamento, pela Tabela Price, à sra. J. A. V. (israelita) com promessa de venda passada em cartório, em 31 de março de 1954, cujas prestações são de Cr$ 3.228,00 mensais e que vinham sendo pagas pontualmente até o dia cinco de cada mês; acontece que agora já se acha atrasada em três prestações, além disso, ainda não pagou o impôsto predial de 1954 (sete meses), e o de 55, dizendo que está doente e que vai internar-se num hospital.

A promessa de venda diz que pagará as 120 prestações mensais sucessivamente, vencendo a primeira em 30 de maio de 1954 e as demais consecutivamente até o quinto dia útil do mês seguinte ao vencido; que a falta de pagamento de três prestações importará no vencimento das demais, tornando-se desde logo exigível a dívida e se, para os outorgantes haverem o pagamento tiverem de lançar mão dos meios judiciais, a outorgada pagará, além do que estiver a dever, juros e custas e mais dez por cento sôbre o débito a título de multa convencional, devendo tal quantia ser incorporada à dívida cobrada no mesmo processo."

R. — A solução é requerer em Juízo a rescisão do contrato por inadimplemento contratual. Sòmente com a decisão judicial poderá a leitora solucionar sua questão.

NO MOVIMENTO IMOBILIÁRIO

do próximo Domingo publicaremos o novo artigo sôbre:

AQUISIÇÃO DE IMÓVEIS

EDIFÍCIOS EM INCORPORAÇÃO
COM APARTAMENTOS À VENDA

CENTRO

Ed. Del VALLE — Rua Sant'Ana, 178, a partir de Cr$ 265.000,00.
Ed. MAIPÚ — Rua Sant'Ana 73 —
Ed. ITÚ — Av. 13 de Maio, esq. Alm. Barroso — Largo da Carioca.
Ed. SANTOS VAHLIS — Largo da Carioca, Sen. Dantas (Av. Projetada). A partir de Cr$ 237.000,00.
Ed. TADEU KOSCIUSKO — Rua Tadeu Kosciusko, 19. — A partir de Cr$ 310.000,00.

BOTAFOGO

Ed. ARMON — Rua Voluntários da Pátria, 31/33. A partir de Cr$ ..... 530.000,00.
Ed. AROSA — Rua Lauro Muller. A partir de Cr$ 498.000,00.
Ed. ITAPEMIRIM — Rua Lauro Muller. — A partir de Cr$ 949.000,00.
Ed. SANDY — Rua Lauro Muller. — A partir de Cr$ 298.000,00.

CATETE

Ed. SANTO ANTONIO — Rua Taylor, 32. — A partir de Cr$ 200.000,00.

COPACABANA

Ed. ALBINO GONÇALVES — Praça Cardeal Arcoverde.
Ed. ARATÚ — Rua Miguel Lemos 126 — A partir de Cr$ 1.150.000,00.
Ed. CLARAMAR — Rua Barata Ribeiro, 750 — A partir de Cr$ 363.000,00.
Ed. CESAR — Av. Rainha Elizabeth, esq. Rua Canning.
Ed. CRISTAL — Av. Copacabana esq. Djalma Ulrich.
Ed. CARMAGIL — Rua Domingos Ferreira. — Preço Cr$ 490.000,00.
Ed. CECI — Rua República do Perú, 136. A partir de Cr$ 790.000,00.
Ed. DEBORAH — Rua Toneleros 119. Preço: Cr$ 510.000,00.
Ed. EVEREST — Rua Djalma Ulrich. Junto e depois n.º 217.
Ed. GOMES CARNEIRO — Rua Gomes Carneiro, 80.
Ed. ITAPUAN — Rua Barata Ribeiro, 637. — A partir de Cr$ 800.000,00.
Ed. IKE — Av. Copacabana, 261.
Ed. MONSARAZ — Av. Copacabana, esq. Dias da Rocha. A partir de Cr$ 1.230.000,00.
Ed. MARIBEL — Av. Prado Júnior 290
Ed. MACAU — Rua Toneleros, 33.
Ed. MURTINHO NOBRE — Rua Barata Ribeiro, esq. Hilário Gouveia.
Ed. MONTES CLAROS — Rua Barata Ribeiro, 160. — A partir de Cr$ 450.000,00.
Ed. PROMENADE DES ANGLAIS — Av. Copacabana. — A partir de Cr$ 235.000,00.
Ed. PATRICK — Rua Hilário Gouveia 95 — A partir de Cr$ 390.000,00.
Ed. RENOIR — Rua Raul Pompéia, 101 — A partir de Cr$ 850.000,00.
Ed. RICHARD — Rua Barata Ribeiro esq. Praça Cardeal Arcoverde. — A partir de Cr$ 200.000,00.
SOLAR BARÃO DE LIMEIRA — Rua Belfort Roxo, 406.
SOLAR MARQUÊS DE QUELUZ — Rua Santa Clara, 162/164.
ED TAMARA — R. 5 de Julho, 343 — A partir de Cr$ 620.000,00.

FLAMENGO

Ed. CARO NOME — Rua Senador Vergueiro 206/210. — A partir de Cr$ 145.000,00.
Ed. CHARRUA — Rua Senador Vergueiro, 174. — A partir de Cr$ .... 520.000,00.
Ed. no FLAMENGO — Rua Sen. Vergueiro, 210. — A partir de Cr$ .... 235.000,00.
Ed. LORD GEORGE — Rua Paissandú, 42/44.
Ed. ROSAMAR — Rua Corrêa Dutra, 37.

LEBLON

Ed. RAVEL — Rua Barão de Icaraí, 32 — (Flamengo).
Ed. SERRA LINDA — Rua Marquês de Abrantes, 196. — A partir de Cr$ 225.000,00.
Ed. UTINGA — Av. Oswaldo Cruz, 101 — A partir de Cr$ 800.000,00.

GÁVEA

Ed. PRADO — Rua Rodrigo Otávio, 226 — A partir de Cr$ 300.000,00.

GRAJAÚ

Ed. CEMAR — Av. Eng. Richard — A partir de Cr$ 270.000,00.

IPANEMA

Ed. CLAUDIO — Rua Visc. de Pirajá 310 — A partir de Cr$ 285.000,00.
Ed. em IPANEMA — Rua Nascimento Silva, 305.
Ed. ORYX — Rua Nascimento Silva, 71 — A partir de Cr$ 800.000,00.
Ed. ROSARIO — Rua Visconde de Pirajá, 167. — Preço Cr$ 620.000,00.
Ed. CATALINA — Rua Ataulfo de Paiva, 338. — A partir de Cr$ .... 325.000,00.
Ed. DYONISIO HEITOR — Av. Bartolomeu Mitre, esq. de Tubira, 8. A partir de Cr$ 400.000,00.

RIO COMPRIDO

Ed. RIO COMPRIDO — Rua Aristides Lobo, 38. A partir de Cr$ 300.000,00.

TIJUCA

Ed. BARONESA DE BOMFIM — Rua Paratari, Lote 2.
Ed. DONA CAROLINA — Rua General Roca, 380. — A partir de Cr$ ...... 305.000,00.
Ed. MARQUES DE LINDOIA — Rua Barão de Mesquita 591.
Ed. TIJUCA — Av. Maracanã. — A partir de Cr$ 520.000,00.

CENTRAL

Ed. ENCANTADO — Rua Pernambuco, 1.019. A partir de Cr$ 320.000,00.
Ed. LAS PALMAS — Rua Barão de Mesquita, 26. — A partir de Cr$ 620.000,00.

JACAREPAGUÁ

Ed. BACAIRIS — Rua Bacairis, junto e depois do n.º 111. — A partir de Cr$ 500.000,00.

LEOPOLDINA

Ed. na PENHA CIRCULAR — Rua Jacaráu, 39.

NITERÓI

Ed. BARÃO DE ITAPIRA — Rua Cel. Moreira Cesar, 322. A partir de Cr$ 411.000,00.
Ed. ICARAÍ — Rua Cel Moreira Cesar, 451.
Ed. METROPOLE — Av. Amaral Peixoto, 71. A partir de Cr$ 165.000,00.

PETRÓPOLIS

Ed. ARCADIA — Praça D. Pedro — A partir de Cr$ 380.000,00.
Ed. MAGESTOSO CREMERIE — A partir de Cr$ 240.000,00.

TERESÓPOLIS

Ed. CLUB TURISMO — Av. Feliciano Sodré, esq. Rua Apá. A partir de Cr$ 175.000,00.
Ed. DORA — Rua Carmela Dutra — A partir de Cr$ 120.000,00.

ZONA DE VERANEIO

Ed. ELY — Em CAXAMBU — Defronte ao Parque das Aguas.

Centro

CENTRO — Riachuelo 325 apto. 703 — Vendo frente com qto. amplo e sala separados, banh., coz., área c/tanque. Cr$ 480.000,00 c/ sinal de 190.000,00 grde. financ. 15 anos. Lacerda 57-4190 e .... 42-6413.

CENTRO — Riachuelo 325 apto. 1011 — Vendo c/sala, 2 qtos., área e W.C. empda. Cr$ ..... 600.000,00 sendo à vista 185.000 e grde. finc. 15 anos. Lacerda 57-4190 e 42-6413.

CENTRO — Riachuelo — Vendo apto. de sala, 2 qts., j. inv., var., depcs. completas e de empregada. Cr$ 600.000,00 c/sinal a Cr$ 200.000,00 e gde. finc. 15 anos. Lacerda 57-4190 e 42-6413. 2147 100

CENTRO — Vendo por Cr$ 3.500.000, magnifico predio de loja e dois andares, próximo da Rua Ouvidor, C. Joppert, Quitanda, 59, 1.º s. 7. 2044 100

CENTRO — A poucos minutos do Centro da cidade, defronte à praça do Bairro de Fátima, vendemos no início das obras, excelentes apartamentos com sala de 15 mts. 2 e quarto com 15,40 mts., 2 amplas cozinhas, banheiro completo, e área de serviço com tanque. Tôdas as peças de frente e bem iluminadas. Preços fixos sem reajustamentos. Uma incorporação e construção da tradicional Construtora A. J. Brito S/A. — Preços à partir de 450.000 com apenas 5% de entrada e o restante bastante facilitado e financiado. Procure se informar dêste excelente negócio ainda hoje. Informações e vendas exclusivamente com o Consórcio Brasileiro de Imóveis. Rua do Carmo, 17-2.º andar. Fones: 52-8317 e 52-8310. 89979 100

CENTRO — Ed. Sto. Antônio rua Taylor. Vendo apto. sala, quarto amplo, hall, banh. e kit. Cr$ 320.000,00, Lacerda 57-4190 e 42-6413. 2148 100

MOVIMENTO IMOBILIÁRIO
COMPRA E VENDA DE PRÉDIOS E TERRENOS

CINELANDIA — Vendo vazio, ótimo grupo composto de entrada, salão e sanitário, próprio para qualquer negócio ou renda. Cr$ 380.000,00 com 17[illegible].900,00 financiados. — T. Ponce de Leon — Av. Rio Branco 128, s| 1309, 10 — Tel.: 22-0812 e 22-0236. 1110 100

CENTRO COMERCIAL, entre Presidente Vargas, rua São José. Compramos prédios velho com min. 12 mts. de frente; mesmo alugado serve. — RUDOLF KATER & CIA., LTDA., avenida Rio Branco, 17[illegible] sobreloja; tels. 42-4635 e 22-6545. 1039 100

CENTRO — Rua André Cavalcante. Vendem-se 3 predios vazios, em terreno de 25x58, com a area de 1.480 m2, situados em frente a linha do bonde. Preço Cr$ 3.700.000,00 (tres milhões e setecentos mil cruzeiros) podendo facilitar parte a curto prazo. Tratar com Americo Gomes Veloso. Av. Graça Aranha 333, salas 301|2. Tel.: 22-7430. 17222 100

EX-PALACE HOTEL — Vende-se o apartamento 1530 constante de saleta, sala, banheiro completo, e kitch. Preço total: 550 mil cruzeiros, sendo 216 de entrada e 170 facilitados e 164 em prestações mensais de Cr$ 1.640,00. — Tratar pelo tel. 52-3148. 20774 100

CENTRO — Edificio Guinle, vendemos, esquina av. Rio Branco e Sete Setembro, único escritório disponivel, ocupado, ca. 70 ms.qs. Cr$ 1.100.000,00, facilitando 8% de juros seis anos. — RUDOLF KATER & CIA., LTDA.: telefone 42-4635 e 22-6545. 1038 100

B. DE FATIMA — Vendemos à R. Guilherme Marconi, ap. alto, com saleta, sala, 3 quartos, banh. cozinha e dep. criados. Cr$ 700.000,00 c| 50 por cento financiados em 10 anos. ALCIDES DE MORAES & CIA. - Av. Rio Branco 128 -16º - s| 1601 — Tels. 32-5104 e 22-0504. 19957 100

CENTRO — Vendo no Castelo, na Av. Erasmo Braga, em frente à estação de ônibus grupos de saleta, 3 salas e sanitário. Bom financiamento. Estão alugadas. Milton Magalhães. Av. Erasmo Braga 255, sala 404 - Fone: 22-6128. 20576 100

CINELANDIA — Vende-se à R. Alvaro Alvim, andar alto, 10 boas salas, area construida de 230m2. Preço 3 milhões, tratar c. o sr. Lima, R. Buenos Aires, 140, s. 603, telefone 43-7174. 20889 100

CENTRO — RENDA — Vendemos no edificio Patriarca apart. de frente, andar alto, dando renda de Cr$ .. 3.600,00 por mês com fiador comerciante. Preço Cr$ 3[illegible].000,00 com financiamento em 18 anos pelo Lar Brasileiro em prestações de Cr$ .... 1.500,00. Tratar com MARIO R. PAIVA SYLVIO ALVES a Rua Rodrigo Silva, 18, sala 506, tel. 42-9636. 2114 100

APTOS. DE FRENTE, pronta entrega e em final de construção, nos melhores edificios do centro. Eng. TITO LIVIO, vende para escritório, residencia ou renda. Av. Rio Branco, 134, 42-1769, 52-7736 e 57-9074. 26595 100

CENTRO — Loja — Vendo no Centro junto ao Largo da Carioca, grande e moderna loja com 600m2, própria para qualquer ramo., C Joppert, Quitanda, 59, 1.º s. 7. 2045 100

3 SALAS, junto à Avenida na Rua Santa Luzia por 850 mil, metade à vista, vazias — Eng. TITO LIVIO vende — Av. Rio Branco 134 — Tel. 42-1769 — Aceito apartamentos e salas para vender. 26596 100

APTOS. PRONTOS no EX-PALACE HOTEL — Vendo diversos, de frente e de fundos, pequenos e dos maiores. Eng. TITO LIVIO, av. Rio Branco 134, 42-1769, 52-7736, 57-9074 — Aceito salas e aptos. para a venda. 26591 100

COMPRA-SE — CENTRO — Andar para entrega vago com 400,00 à 500,00 m2. CIVIA — Trav. Ouvidor, 17 — (Sec. de Vendas, 2.º andar). Tel.: * 52-8166 de 8,30 às 18,00 hs. 87094 100

FATIMA — Vende-se apartamento de frente, com quarto e sala separados, pequena cozinha e banheiro, à Rua Guilherme Marconi 66. Entrega imediata. Tratar no mesmo edificio com o senhor Gigante, apartamento 403. Preço Cr$ 400.000,00, sendo parte facilitada e parte financiada. 1081 100

CENTRO — Entrega imediata — Vendemos ótimo andar à Av. Rio Branco n.º 43 constando de 5 salas e 2 sanitários. Com área de 220 m2 — Preço Cr$ 3.200.000,00 c| 50% a vista e o restante em 2 anos. Tratar na IMOB. ESPERANÇA LTDA. Av. Rio Branco n.º 39 — 11.º andar, Tels. 43-3100 e 43-3663.

CENTRO — Vendemos ótimo apto. para entrega imediata, de frente com vestíbulo — Sala — Varanda — 2 quartos — armários — banheiro — cozinha — dependências de empregada e grande área de serviço. Com Cr$ 300.000,00 financiados em 10 anos e o restante a combinar. Preço Cr$ 650.000,00. Ver à Rua Riachuelo n.º 353 apto. 301 das 10 às 12 horas. Tratar na I.E.L. Av. Rio Branco n.º 39 — 11.º andar — Tels. 43-3100 e 43-3663. 79357 100

CENTRO — Escritórios — Vendemos, na Cinelândia, 1 andar alto composto de 10 grandes salas, de esquina, com 333 ms.2. Preço Cr$ 3.700.000,00, com Cr$ 1.480.000,00 de entrada e Cr$ 2.220.000,00 financiados em 5 anos, ou a combinar. — Informações com a ADMINISTRADORA WAISMAN, LIMITADA, av. N. S. Copacabana, 664, loja 22; tel. 37-3963; Galeria Menescal, onde se atende diàriamente até às 22 horas, inclusive domingos. No Centro, Quitanda, 30, 3.º andar, sala 305; tel. 52-7066. 21486 100

APARTAMENTO — Vasio junto à Cruz Vermelha, com sala, quarto separado, cozinha, banheiro e pequena copa. Rara oportunidade — Vende-se urgente — 120.000,00 de sinal, ... 100.000,00 facilitados e o restante financiado a longo prazo — Telefones 42-0808 e 52-8507. 2140 100

CENTRO — Rua Washington Luiz, 95 — Já demolido — Entrega em 24 meses — Vendemos apartamentos, com sala, jardim de inverno, 2 quartos, banheiro social, cozinha, quarto com banheiro de empregados e área de serviço com tanque — Preço fixo sem reajustamento a partir de Cr$ 740.000,00 com grande facilidade de pagamento — Construção, incorporação e vendas — URBANIZADORA CENTRAL LTDA. — Av. Pres. Vargas 529 — S. 309 — tel. 43-8539. 20916 100

CENTRO — Rua Washington Luiz, 95 — Já demolido — Entrega em 24 meses — Vendemos apartamentos, com sala, varanda, quarto separado, banheiro, cozinha e area com tanque — Preços fixos sem reajustamento a partir de Cr$ 420.000,00, com grande facilidade de pagamento — Construção, incorporação e vendas — URBANIZADORA CENTRAL LTDA. — Av. Presidente Vargas 529 S. 309 — Tel. 43-8539. 20017 100

CENTRO — Vende-se no Ed. "Capital", ótima sala com banheiro e Kith. Andar alto e de frente, ainda não ocupado — João Silva, Imoveis — Av. 13 de Maio, 23 — 10.º — Tel. 42-0332.

CENTRO — Loja no Castelo — No melhor ponto, vende-se uma boa loja para entrega imediata — Informações só pessoalmente — João Silva, Imoveis — Av. 13 de Maio 23 — 1.º — Tel. 42-0332. 89750 100

CENTRO — Vende-se os últimos apts. da Rua Washington Luiz, de 1 ou 2 quartos, coz. banh. dep. de criada, jardim de inverno e área com tanque — Preço a partir de Cr$ 340.000,00. Até o termino da construção 50 por cento e o resto em longo financiamento — Compre hoje, para não arrepender-se amanhã — COORDENADORA IMOBILIARIA — Tel. 52-3922. 4140 100

SANTO CRISTO — Junto ao Cais do Porto — Rua Orestes — Vende-se terreno testada 21,30, com casa em ruinas, tratar Rodrigues rua Sete de Setembro 115 — 1.º andar Fone 42-6267. 20914 100

CENTRO — Vendo edificio ex-palace hotel conjunto com 4 salas, banheiro completo com box, cozinha e armarios embutidos de frente andar alto, esquina de Av. Rio Branco e Almirante Barroso negócio de ocasião demais informações fone 52-1725. 2141 100

RUA DO ACRE 28 — Vendemos o conjunto n. 602 de frente, de saleta, sala, banheiro com box e kitch. — Preço Cr$ 450.000,00 com Cr$ .... 200.000,00 — de sinal Cr$ 130.000,00 facilitados e Cr$ 120.000,00 financiados — Informações e chaves com a IMOBILIARIA SÃO JORGE LTDA. — Rua Evaristo da Veiga 16, 7.º — grupo 702. — Tel. 42-1035. 29727 100

Botafogo

BOTAFOGO — Casa — Vendemos em centro de terreno, com 550 m2. confortavel residencia de 2 pavimentos, com as seguintes dependencias: 1.º pavimento — saleta, 2 salas, toilete, copa, grande cozinha, 2 quartos de empregada, banheiro, jardim, quintal arborizado e garage — 2.º pavimento: 6 amplos quartos, grande terraço e banheiro completo. — Preço Cr$ 3.000.000,00 com parte a vista e o restante a combinar — Tratar com a IMOBILIARIA LIF LTDA. — Av. N. S. Copacabana 661 — 2.º andar — grupo 201 — Tel. .... 37-4635 onde se atende diariamente inclusive domingos até as 20 horas. No centro: Av. Rio Branco 185 — 2.º andar s. 209 — Tel. 52-9807. 4163 400

APARTAMENTO NOVO DE FRENTE — Botafogo — Vendo com entrega imediata, tendo sala, 2 quartos, banheiro com box-copa, cozinha, quarto de empregada e boa área de serviço. Local sossegado. Preço e condições com Geraldo Alves de Rezende à Av. Rio Branco, 128-11.º sala 1111. 89584 400

CASA VAZIA — 1.600.000,00 — 800.000 pela Caixa Ecoc. em 15 anos — 4 quartos, 3 salas, 2 banhs. a casa é grande — Visitas Rua Victorio da Costa 18 — Corretor Ramos 26-7578. 131 400

VENDEMOS à R. Lauro Muller, proximo à Igreja S. Terezinha, para entrega em agosto, ótimo apart. frente, 6º pav. c| 4 quartos, 2 salas, 2 banhs. sociais, dep. criados e cozinha. ALCIDES DE MORAES & CIA. Av. Rio Branco 128, 16º, s| 1601 — 32-5104 e 22-0504. 19956 400

BOTAFOGO — R. Vol. da Patria, grande sala, 3 qts. todas outras dependencias amplas — Cr$ 900 mil — 50 por cento financiados — Entrega imediata — Armando — Tels. ...... 22-3441 e 26-2366. 20907 400

HUMAITÁ — Vendo casa na rua Viuva Lacerda, em perfeito estado de conservação, c| hall, 2 salas, 4 quartos, 2 banheiros, sala de almoço, cozinha, dependencias de empregada. Aceito pagamento de parte do preço em 1 apto. de sala e 2 quartos. Ver com hora marcada - Milton Magalhães - Av. Erasmo Braga 255, sala 404 — Tel. 22-6128. 20574 400

BOTAFOGO — RESIDENCIA — Vendemos predio antigo em terreno de 11x69 próprio para construção de edificio de 4 pavimentos, podendo construir varios blocos. Preço Cr$ ....., 1.800.000,00. Tratar com MARIO R. SYLVIO ALVES à Rua Rodrigo Silva, 18 sala 506, telefone: 42-9636. 2111 400

ATENÇÃO — OPORTUNIDADE! — Vendo por motivo justificável apto. pronto de luxo todo terminado com sancas e florões à rua Voluntários da Pátria 361 apto. 303 e 301 compostos de vestíbulo, ampla sala, varanda, 2 ótimos quartos, copa cozinha, área dep. empregada. Sinal de 150.000,00 na promessa 200.000,00. O saldo financiado em 5 anos. Tratar tel: 26-0281. Anita Gelbert. Ver no local. Ótimo negócio. 1007 400

BOTAFOGO — Vendo em edificio de 2 aptos. por andar, um com varanda, 2 salas, 3 quartos, banheiro, grande cozinha, quarto e WC de empregada, área com tanque e garagem. Todas as peças são de frente. Está alugado. Preço Cr$ 1.250.000,00 com Cr$ 600.000,00 financiados em 10 anos — Aceito financiamento de Institutos ou Caixa. Milton Magalhães — Av. Erasmo Braga 255, s. 404. Fone 22-6128 1047 400

APARTAMENTO de frente para Baía de Guanabara edificio em construção de alto luxo quase esquina da Voluntários da Pátria vendo composto de: vestíbulo, sala dupla, jardim inverno, 3 ótimos quartos com varandas, copa cozinha, banheiro, área, dep. empregada. Preço 850.000,00. Sinal de 50.000,00 na promessa Cr$ .. 100.000,00 nas chaves 100.000,00. Prestações de 8.000,00. O saldo financiado em 5 anos. Tratar tel. 26-0281. Anita Gelbert. Raro negócio! Atendo diàriamante das 9 às 20 horas. 1006 400

BOTAFOGO — Terreno — Compro, bem localizado. — Zona de 10 pavimentos, com facilidade de pagamento. Ofertas para PINTO LIMA, Av. Rio Branco, 151, sala 403. Tel.: 32-7536. 87090 400

HUMAITA' — Vendemos os três últimos apartamentos de frente à Rua Humaitá, 42/44, esquina da Rua Cesario Alvim, de construção já iniciada com 1 sala, 2 quartos, banheiro completo c. box, cozinha, area de serviço com tanque e dep. empregada. Preços desde Cr$ 570.000,00 com parte financiada em prestações de Cr$ 4.000,00 após a entrega das chaves. Detalhes e plantas com os vendedores autorizados MARIO R. PAIVA 88 SYLVIO ALVES a Rua Rodrigo Silva, 18 sala 506, tel. 42-9636. 2113 400

BOTAFOGO — Vende-se confortável casa com grande terreno, foro remido, servindo tambem para jardim de infancia ou instituição. Tratar pelo telefone 26-1636. Preço só no local. 20877 400

BOTAFOGO — Vendemos ótimo apartamento, para entrega em 4 meses, rua sossegada, andar alto, vista para o mar, composto de saleta, sala, 2 quartos, varanda, banheiro, cozinha, dependências de empregada. Edifício sôbre pilotis. Grande parte financiada em 5 anos. Ver na rua Barão de Itambi, 61, apto. 608. — Informações com a ADMINISTRADORA WAISMAN, LTDA., av. N. S. Copacabana, 664, loja 22; tel. 37-3963; Galeria Menescal, onde se atende diàriamente até às 22 horas, inclusive domingos. No Centro, Quitanda, 30, 3.º andar, sala 305; tel. 52-7066. 21485 400

ATENÇÃO! Botafogo. Rara oportunidade. Vendo à rua Voluntários da Pátria aptos. prontos para entrega imediata constando de: 2 salas, 3 quartos, 2 banheiros e demais dependências inclusive garagem. Tratar diàriamente com Marco pelo tel. 46-2479. 20894 400

BOTAFOGO — Vendo na R. Assis Bueno, casa de 2 pavimentos, com 2 salas, 5 quartos 2 banheiros, copa, cozinha e mais dependencias. Muita água. Alugada por Cr$ 8.500,00. Milton Magalhães, à Av. Erasmo Braga 255, sala 404, telefone 22-6128. 1099 400

BOTAFOGO — Tunel Novo — Vende-se para entrega em trinta dias, magnifico apto. de frente, andar elevado, edificio de 4 apartamentos por andar, com 2 portarias. Compõe-se de 2 grandes salas, 3 quartos, ampla cozinha, b| para empregada e boa area de serviço. Preço Cr$ 1.200.000,00 — com 50 por cento financiados em 5 anos. Informações detalhadas e visitas c| ENIR LTDA. à Rua do Ouvidor 86, 5º andar. Telefones 23-6662 e 23-0688. 22739 400

BOTAFOGO — Vendo apto. térreo, de frente, à rua Conde de Irajá, com sala, 2 quartos, armários, coz., banh. e deps. empregada. Preço Cr$ 730 mil, com Cr$ 380 mil de entrada. — Infs. LAUDELINO MARTINS, tel. 25-8299. 3023 400

A RUA DONA MARIANA — Muito próximo à São Clemente e ao Colégio Santo Inácio, no melhor trecho da R. D.ª Mariana, excelentes apartamentos em Edifício de 3 pavimentos e de ótima construção, constando de: Vestíbulo, 2 salas, varanda, 3 quartos, banheiro completo com box, ampla cozinha, quarto e dep. de empregada e área de serviço. — Ocupados com inquilinos (contratos vencidos). Preços: Cr$ .. 1.200.000,00 à Cr$ 1.250.000,00 com 50% financiado em 5 anos. CIVIA — Trav. Ouvidor, 17 — (Sec. de Vendas, 2.º Andar.) Tel. 52-8166 de 8,30 às 18,00 hs. 89975 400

BOTAFOGO — Vendemos magnífico apartamento, de frente, ocupando todo o último andar, com linda vista para a Enseada de Botafogo. Composto de sala-bar, living (9,20x4,20), 2 quartos, copa-cozinha, 2 banheiros sociais (1 em côr e de louça alemã), saleta, dependências completas de empregada e terraço de 12 x 10 m. o apartamento é dotado de vários armários embutidos. Área útil: 230 m2. Acabamento fino, com pintura a óleo. Edifício sobre "pilotis". Preço: Cr$ .... 1.500.000,00, com parte facilitada e parte financiada. Detalhes com exclusividade na Administradora Waisman, Ltda. Av. N. S. Copacabana, 664 — Loja 22 — Tel. 37-3963 — Galeria Menescal, onde se atende diàriamente até às 22 horas, inclusive domingos. No centro: Quitanda, 30-3.º andar — Sala 305. Tel. 52-7066. 4055 400

BOTAFOGO — Extraordinário — A partir de apenas Cr$ 220.000,00, jeitosos apartamentos de quarto e sala separados, jardim de inverno, saleta, banheiro com azulejo em côr, cozinha, área de serviço com tanque e banheiro de empregada. Com quarto de empregada, a partir de Cr$ 260.000,00. Incorporação, na Rua Voluntários da Pátria, 420, agora iniciada, sob rigoroso critério econômico que permite esta excepcional oferta, com pequena entrada e o restante racionalmente dividido em suaves prestações durante a construção, sem juros. Prazo fixo de entrega. Os bons negócios imobiliários não esperam; resolva-se hoje! Informações e vendas, exclusivamente com a ADMINISTRADORA WAISMAN, LTDA. — Av. N. S. Copacabana, 664 — Loja 22 — Tel. 37-3963 — Galeria Menescal, onde se atende diàriamente até às 22 horas, inclusive domingos. No Centro: Quitanda, 30 — 3.º andar — Sala 305 — Tels. 52-7066. No local, até às 18 horas. 21494 400

Catete

VENDE-SE apartamento de frente à Rua Andrade Pertence n. 32; 6º pavimento; construção adiantada da Cia. Construtora Regis Agostini, tendo 1 quarto; 1 sala (separados); banheiro, cozinha e dependências de empregados. Facilidade de pagamento. — Tratar diretamente à Rua da Quitanda n. 30 — 13º pavto. 16969 500

ATENÇÃO! Rara oportunidade! No mais central ponto do Catete, à rua Pedro Américo, perto de tôda condução, vendo em edifício de luxo em construção, ap. de: vestíbulo, ampla sala (20 m2), 2 ótimos quartos com varandas, copa, cozinha, banheiro, área com tanque, dep. empregada. Preço fixo sem reajustamento .. 580.000 cruzs. Sinal 30.000,00, na promessa 50.000,00, prestações mensais de 5.000,00. Tratar diretamente tel. 26-0281 — Anita Gelbert. Atendo diàriamente, das 9 às 20 horas, à rua Voluntários da Pátria n.º 221, apto. 503. Ótimo e raro negócio. 1011 500

CATETE — Vendemos os últimos e confortáveis apartamentos da rua Andrade Pertence 26, localizados nos 8.º e 9.º pavimento, parte dos fundos, para entrega em dezembro próx., já podendo serem visitados. Deslumbrante panorama para a Glória. 2 elevadores, grande sala, 2 ótimos quartos, banh. social em côr com box, coz., área de serviço, tanque, quarto e banheiro de empregada. Preços a partir de 700 mil cruz., com pagamentos facilitados sem juros até as chaves e financiamento em 4 anos pela Tabela Price. Vendas e informações na Construtora Gomes Filho, rua Evaristo da Veiga 16-10.º andar, sala 1007. Tel. 42-9738. 9802 500

CATETE — Vendemos apto. novos s. pilotis, de luxo, de sala, 3 qtos., banh. em côr com box, grande coz., area, dep. empreg. e garage à Rua Arthur Bernardes, 21 com o porteiro. Cr$ 1.200.000,00 financiados. Tratar c. Pennsyvania — Setor de Corretagem de Imóveis — Rua Mexico, 111 grupo 504 ou tel 45-1966 de 8 às 11. 20880 500

CATETE — LARGO DO MACHADO — Vendemos à Rua das Laranjeiras, apartamentos de 1 sala, 2 ou 3 quartos, banheiro completo, cozinha, área de serviço com tanque e dep. empregadas. Preço desde Cr$ 720.000,00 com financiamento em 50 prestações. Tratar com MARIO R. PAIVA — VA - SYLVIO ALVES À Rua Rova 18, sala 506, tel. 42-9636. 2115 500

Copacabana

COPACABANA — Rua Raul Pompeia n. 201 — "Pôsto 6" — Já demolido — Entrega em 24 meses — Vendemos, apartamentos com sala, quarto, banheiro, cozinha — Preço fixo sem reajustamento, a partir de Cr$ ...... 300.000,00 com grande facilidade de pagamento — Construção, incorporação e vendas — URBANIZADORA CENTRAL LTDA. — Av. Presidente Vargas 529 — S. 309 — tel. 43-8539. 89915 700

COPACABANA — Casa na Rua Francisco Otaviano, vendo urgente pela melhor oferta, tel. 26-8948. 16944 700

COPACABANA — Aptos. quto., sala, 2 qtos., sala, dep. inicio constr. Partir 550 mil — Firma idônea. Preço fixo tel. 26-8948. 16945 700

COPACABANA — Vendo por Cr$. 3.800.000, magnifico terreno de 10x36 na Rua Dias da Rocha, com planta aprovada para 12 andares. C. Joppert, Quitanda, 59, 1.º s. 7. 2046 700

COPACABANA — Vende-se à Rua Carvalho de Mendonça, 36 ,ap. 402, esquina com as ruas Rodolfo Dantas e Carvalho de Mendonça, apartamento de luxo, constando de 2 salas conjugadas, 3 ótimos quartos, banheiro completo em cor, cozinha e copa, dependencias de empregada, area com tanque e armarios embutidos na cozinha e area. O apartamento está vazio. Tratar pelo telef. 22-0601. Preço Cr$ 1.350.000. 89968 700

COPACABANA — Vendo na Rua Joaquim Nabuco 165, os aptos. 506 e 507, com sala separada, quarto, banheiro com caixa dágua e Kitch. — Preço 330 mil cruzeiros com sinal de 100 mil cruzeiros. Ver com o porteiro. Tratar com Milton Magalhães — Av. Erasmo Braga 255, sala 404, Tel. 22-6128. 1100 700

RUA DONALD DE CARVALHO n. 166 antigo n. 70 — Vende-se o apto. n. 38 com entrada, kitch, banheiro completo e duas salas conjugadas p| Cr$ 350 mil. Chaves com o porteiro. Tratar com proprietario. Tel.: 52-4542. 1142 700

COPACABANA — Apartamentos de frente — Rua Figueiredo Magalhães com 2 salas, 2 quartos, jardim de inverno, banheiro completo, cozinha e dependencias de empregada inclusive area com tanque. Preço sem reajuste, entrega em prazo fixo com sinal de Cr$ 30 mil sem juros e facilidade durante as obras. Plantas informações e vendas com Nascimento na Administração Victor Gotelip Ltda. Av. Presidente Vargas 417-A, sala .. 1.364, tels: 43-8463 e 43-9261. 1143 700

APTO. COPACABANA — Grande oportunidade — Vendo com 2 amplos qtos. sala, banh., coz. e deps. empreg. Preço 600 mil cruzs. Sendo 300 mil de entrada e 300 mil em um unico pagamento no fim de 5 anos. Pagando os juros de 1 por cento ao mes trimestralmente. Sito a R. Djalma Ulrich 316 apto. 103. Tratar R. do Carmo 38 s|403|4. Sergio Castro 52-9089. 29720 700

APTO. COPACABANA — Oportunidade — Vendo com 3 amplos qtos. de frente, salão, j. inverno, banh, grande coz. deps. empreg. Pintado a oleo. Sito a R. Ladeira dos Tabajaras. Preço 1 milhão. Sendo 500 mil cruzs. de entrada o resto 5 anos. Trata R. do Carmo 38 s|403|4. Sergio Castro 52-9089. 29719 700

APARTAMENTO — Copacabana — Vendo excepcional apartamento duplex de frente situado a rua Republica do Peru (junto a av. Atlantica) tendo sala de estar, sala de jantar, grande armario embutido para louças, toilette social, copa, cozinha as tres azulejadas até o teto, area de serviço ladrilhada, tanque, quarto e banheiro de empregada. Parte superior: 3 grandes dormitorios com armarios embutidos, ante-camara, 2 banheiros sociais, azulejadas até o teto em cor; todo pintada a oleo. Preço Cr$ 2.400.000,00 financiamento de Cr$ 1.260.000,00, em 20 anos pela tabela Price. Facilito a parte a vista. Tratar com Rubens de Lavra Pinto Av. Graça Aranha 226 sala 707. Tels.: 22-4417 e 32-7880. 2154 700

COPACABANA — Vendemos a Rua Barata Ribeiro apto. de vestibulo, salão pintado a oleo, 3 bons quartos, 2 banheiros sendo 1 em cor, cozinha, area de serviço com tanque e dependencias de empregada com garage. — Tratar com Mario R. Paiva — Sylvio Alves a Rua Rodrigo Silva 18 s| 506 — Tel.: 42-9636. 4169 700

COPACABANA — Vendemos otimos apartamentos prontos entrega imediata, com vestibulo, sala e quarto conjugados, (peças amplas) varanda banheiro completo, cozinha, banheiro de empregada e área com tanque. Preço: Cr$ 430 mil com sinal de Cr$ 262 mil e o restante financiado em 10 anos. Tratar na Imobiliaria LIF Ltda. — Av. N. S. Copacabana — 661 — 2.º andar — Grupo 201 — Tel. 37-4635, onde se atende diariamente inclusive domingos até as 20 horas — No Centro: Av. Rio Branco 185 — 2.º andar — Sala 209 — Tel.: .. 52-9807. 4165 700

COPACABANA — Otima Oportunidade: — Rua Barata Ribeiro, 200. Vendo ótimo apto. de frente em construção bem adiantada, tendo: 2 qts., sala, jardim de inverno, cozinha, banheiro. Preço: Cr$ 480.000,00. Sinal: Cr$ .... 220.000,00 a combinar. Restante financiados em 4 anos. Tratar c| M. FILLER — Av. Rio Branco, 108 s| 710. Tel. 22-0020. 82019 700

VENDEMOS ótimo apto. 805 constando de: Vestíbulo — Sala — 2 quartos — Banheiro — Cozinha — Quarto e W.C. de criada — Area c| tanque e garage. Preço Cr$ .... 700.000,00 c| parte financiada. Ver à Rua Francisco Otaviano, 60 apto. 1.005. Posto 6 — Tratar na IMOB. ESPERANÇA LTDA. Av. Rio Branco n. 39 — 11.º andar — Tels. .... 43-3100 e 43-3663. 79382 700

RUA STA. CLARA 162 — Vendo em final de construção, o apto. 901, frente, com sala e quarto separados, banheiro, cozinha, área com tanque e deposito por Cr$ 500.000,00, sendo — 50 por cento a vista e saldo em 24 meses, juros de 12 por cento — Tratar com J. MALAFAIA — Av. Pres. Vargas 417 — Sala 410, tel. 43-9195. 29689 700

COPACABANA — Incorporação — Vendemos à rua Barata Ribeiro 184 aptos. com sala, 2 quartos, banheiro completo com box, copa-cozinha, área de serv. com tanque, dep. de empregada — Obra já iniciada — Preços a partir de Cr$ 452.500,00 — Muito facilit. e financiado — Tratar na IMOBILIARIA MINERVA S. A. — Rua do Carmo 38 — 2.º andar — Tel. 52-6635. 29696 700

RUA REPUBLICA DO PERU 73 apto. 402 — Vende-se junto à Av. Atlantica apto. com elevador privativo composto de: hall sala, 2 quartos, banheiro em cor, cozinha, área, dependencias para empregada e garage — Cr$ 350.000,00 de entrada e o restante financiados em 5 anos — Fone 57-3360. 29694 700

COPACABANA — Alto luxo — Vendo para pessoa d. fino tratamento apartamento todo mobiliado, atapetado, pintura todo a óleo, lustres em cristal, geladeira etc. constando de salão com j. inverno, 2 ótimos quartos, dependências de empregada e área de serviço com tanque. Tratar pessoalmente para marcar visita com Geraldo Alves de Rezende à Av. Rio Branco, 128-11.º Sala 1.111.

COPACABANA — Terrenos — Vendo 10x30; 14x27; 16x25, documentação em ordem. Preço e condições tratar à Av. Rio Branco, 128-11.º Sala 1.111 com Geraldo Alves de Rezende. 89585 700

COPACABANA

EDIFÍCIO
Rue de la Paise

COM 3 MAGNÍFICAS FRENTES:
Av. N. S. de Copacabana
Rua Sá Ferreira
Rua Saint Roman

Edifício de linhas modernas, localizado em ponto excepcional, junto à praia, comércio, escolas, igrejas, cinemas, teatros e com farta condução para todas as direções. Pavimento térreo com amplas lojas destinadas o comércio fino.

rigorosamente
a preço de custo

Construção por administração

Modalidade de negócio em que V.S. é o incorporador, pagando o justo preço da incorporação. Rara oportunidade para renda, revenda ou moradia.

Apartamentos de

sala e quarto separados, banheiro, cozinha, quarto e banheiro para empregada e área de serviço com tanque.

SINAL: Cr$ 16.000,00
PREÇO: Cr$ 390.000,00

vestíbulo, ampla sala, 2 confortáveis quartos, banheiro social com box, ótima cozinha, quarto e banheiro de empregada e área de serviço com tanque.

SINAL: Cr$ 17.000,00
PREÇO: Cr$ 497.000,00

DI-ARTE - Tel.: 43-9882

PROPRIEDADE
INCORPORAÇÃO
CONSTRUÇÃO
VENDAS DIRÉTAS

Irmãos DUEK Ltda.

Escritório Central:
RUA 7 DE SETEMBRO, 66 - 7.º ANDAR
TELS.: 42-9543, 52-8641 e 42-0797

EM COPACABANA
Av. N. S. de Copacabana 977, esquina da Rua Xavier da Silveira, inclusive sábados e domingos, entre 8 e 23 horas.

89758 91

COPACABANA — Apartamento — Vendemos à rua Min. Viveiros de Castro n.º 119, apto. 801. Ocupado sem contrato. Sala, varanda, 3 quartos, banheiro, cozinha, área com tanque, quarto e W.C. criados e garagem. Preço Cr$ 720.000,00 com financiamento de aproximadamente Cr$ .... 400.000,00 para segurados do I.P.A.S.E. Pode ser visto de segunda a sexta das 14 às 18 horas. Imobiliária Lemos Ltda., à Av. Nilo Peçanha, 26, sala 702. Tels.: 22-2483 ou 42-9506.

COPACABANA — TERRENO — Vendemos à rua Saint Roman, medindo 20,50 x 65,00, bem localizado. — Preço Cr$ 900.000,00. Tratar na Imobiliária Lemos Ltda. Av. Nilo Peçanha, 26, 7.º sala 702. Tel. 22-2483 ou 42-9506. 79752 700

LOJA COM 190 m2. — Vende-se nova juntinho à Av. N. S. Copacabana em trecho de grande movimento — Tel. 26-3436 — J. GUALTER LIMA. 2151 700

COPACABANA — Vendemos apartamento acabado de construir, composto de sala e quarto separados, banheiro, cozinha. Pôsto 5. Preço: Cr$ 450.000,00, com parte financiada. Informações com a ADMINISTRADORA WAISMAN, LTDA. — Av. N. S. Copacabana, 664 — Loja 22 — Tel. 37-3963 — Galeria Menescal, onde se atende diàriamente até às 22 horas, inclusive domingos. No centro: Quitanda, 30 — 3º andar — Sala 305 — Tel. 52-7066. 21484 700

COPACABANA — Cr$ 1.220.000,00 — Vende-se apto. and. alto, 3 qtos, sl. gde. coz. com arms. frente todo claro 37-9217.

COPAC. — Vende-se apto. — Posto 6 — Cr$ 1.850.000,00, vende, junto a praia, todo a oleo, 3 qtos. 2 sls. arms. jard. inv. marmore, terraço, garage fr. Tel.: 57-9217.

COPAC. — Cr$ 1.650.00,00. Posto 5 — Vende-se apto. no 11.º and. fr. 3 qtos. 2 sls., 2 banhs. varanda, todas peças de fr. Tel.: 57-9217 — Norma. 149 700

AV. ATLANTICA — Posto 4 — Cr$ 5.500.000,00 — Vende novo pilotis, 4 qtos., 3 sls| 3 banhs. adega, 2 qtos. emp. garage. Tel.: 57-9217 — Norma. 148 700

COPACABANA — Vende-se um apto. de 2 salas conjugadas. 3 quartos, quarto e demais dependencias para empregada. Rua Siqueira Campos n. 210. Informações telefone: 27-3356. 146 700

R. BARÃO IPANEMA — Ultimo andar — Terraço 8x4 — Vendo novo c| vista deslumbrante apto. c| sala, qto. separados, armarios, banh. em cor cozinha, area com tanque, WC emp. Preço 520 mil até dia 30. Sinal 330 mil, restante 190 mil em 5 anos. Direto com prop. sr. Gut. s| int. tel.: 43-3090. 18730 700

AV. ATLANTICA — Pôsto 6 — Vende-se apartamento de frente, de sólida construção com saleta, sala, 3 quartos, banheiro em côr, cozinha, área, quarto e banheiro de empregada tem 4 janelas e 1 varanda, para a Av. Atlântica e 2 grandes janelas p| rua lateral. Armários embutidos nos 4 quartos. Preço 300.000 cruzeiros, em hipoteca da Caixa Econômica. Tabela Price. 800 mil a vista e 500 mil a combinar — Trata-se exclusivamente com o proprietário. Telefone 27-2371. 16 700

PARA ENTREGA DESOCUPADO — Apartamento situado no Bairro Peixoto, constando de: Quarto, banheiro e pequena cozinha rua Maestro Francisco Braga, 64 apto. 209 (chaves no apto. 201). Preço: Cr$ 230.000,00. CIVIA — Trav. Ouvidor, 17 — (Sec. de Vendas, 2.º Andar.) Tel. 52-8166 de 8,30 às 18,00 hs. 87092 700

COPACABANA — Entrega em 20 dias — Vendo à Rua Figueiredo Magalhães n.º 109, apto. novo em andar medio, acabamento de luxo, pintura a oleo, com sala, living, 3 gr. quartos com armarios embutidos, 2 banheiros em cor, ampla copa-cozinha com agua quente e no banheiro de empregada, com otimo quarto, boa area de serviço e garagem. Quadro de campainha em todos os comodos, exaustor, incinerador de lixo, tomada de antena de Radio e TV, rede interna de telefone para a portaria, foro remido, etc. Demais informações — Telefone 46-4648 — pode ser visto todos os dias até 4 horas. 23991 700

COPACABANA — Oportunidade — Vendemos apartamento pronto, novo, andar alto entrega imediata, com quarto, banheiro completo e kitchenete — Preço Cr$ 280.000,00 com Cr$ .. 50.000,00 de sinal, Cr$ 50.000,00 na escritura e o restante em suaves prestações mensais — Tratar com a IMOBILIARIA LIF LTDA. — Av. N. S. COPACABANA — 681 — 2.º andar — grupo 201 — Tel. 37-4633, onde se atende diariamente incl. domingos até às 20 horas — No Centro: Av. Rio Branco 185 — 2.º andar — S. 209 — Tel. 52-9807. 29571 700

JUNTO a Av. Atlantica — Vende-se a rua Xavier da Silveira otimo apto. andar alto e de frente, muito claro e arejado, ampla varanda em toda frente, 2 gds. ss., 3 qtos. e demais depends. Area de 163 mts. — Bom finc. Cax. Ec. João Silva Imoveis. Av. 13 de Maio 23 — 10.º — Tel.: 42-0332. 88201 700

COPACABANA — Posto 6 — Vendo apartamento para entrega em 5 meses, foro remido, frente para a Av. Copacabana, com sala-quarto, banh. e kit. Preço 290 mil cruzeiros. Sinal 100 mil e o restante financiado e facilitado. Evt. da Veiga 35 sala 1710. Tel.: 42-9988. 18728 700

APTO. COPACABANA — Oportunidade — Vendo com saleta, sala ampla, 3 grandes qtos. com armarios embut. banh. copa-coz. deps. empreg. area com tanque. De frente — Sito à R. Santa Clara 110 apto. 202 — Preço Cr$ 1.100.000,00. Sendo 550 mil de entrada e 550 mil no fim de 5 anos. Pagando os juros de 1 por cento ao mês trimestralmente. Tratar R. do Carmo 38 s|403|4. Sergio Castro — 52-9089. 27721 700

COPACABANA — Otimo apartamento rua Pompeu Loureiro, 2.º bloco 9.º pav. com amplas acomodações e estumbrante panorama, pronto em 6 meses — Vende-se base 1.400 contos — Ivo Alencar — 52-3880. 28716 700

COPACABANA — Vendemos ap. de frente, com habite-se, s| pilotis, de 2 salas, 3 quartos, banheiro, com box, cozinha, área com tanque, dependência de empregada e garagem. Rua Hilario Gouveia 77, ap. 1002, c| o porteiro. Preço: Cr$ 1.100.000,00, facilitados, aceitando-se parte pela C. E. Vendas exclusivas c| PENNSYLVANIA — CORRETAGEM DE IMOVEIS Rua México, 111, grupo 504 ou tel. 45-1966 de 8 às 11. 19941 700

UM APTO. Por andar! vazio! em imponente edif. s| pilotis, vendo um lindo apto. c| esmerado acabamento: Hall de marmore, saleta, 2 salas e jard. de inv. pintados a oleo c| cores bem modernas com sancas 3 qtos. com arms. já forrados, 1 escrit. 2 banhs. de luxo com box, duchas, em cores magnifica copa-coz. c| mts. arms. rouparias, gr. area serv. c| 2 qtos. e WC emp. garage no subsolo! Todas peças são clarissimas! Preço: 2 milhões! Inf.: 57-5771 57-6573 com CARVALHO ROCHA.

UM APTO. POR ANDAR! Vazio! Edif. Novo s| pilotis! Todo a oleo c| hall e gr. jardim de inv. (ambos) c| pisos de marmore, 4 qtos. c| arms. 2 gr. salas, rouparias, 2 banhs. em cores de marmore, copa-coz.-area c| 2 qtos. e WC emp. Garage e 1 grd. n.º de otimos arms. em todo o apto. — Preço: Cr$ 2.600.000 — Inf. .. 57-5771 c| CARVALHO ROCHA

A RUA RAIMUNDO CORREIA 32 — no Edificio Aracaty proximo ao Metro Copacabana e "Casa Sloper" vendo magnificos apartamentos em incorporação no lado da sombra, com quarto separado de boa sala com jardim de inverno, banheiro, cozinha completa, area serviço com quarto e WC empr. etc. — Preço de custo real em qualquer andar 346.000 cruzeiros com apenas 1.500 cruzeiros de entrada — Restam poucos — Inf. e vendas, diariamente até as 23 horas no local, com Carvalho Rocha, telefone 57-5771, 57-6573 e 57-7786. 156 700

COPACABANA — Rua Domingos Ferreira, 120 quase esquina de S. Clara — Vendo em final de construção apto. com jardim de inverno, sala, dois quartos, cozinha, banheiro, área com tanque e dependencias completas de empregada. — Ver no local o apto. 704 — Preço 700.000,00 tendo 50 por cento financiados em 5 anos e o restante até a entrega das chaves — Tratar com o incorporador e construtor — RODOLPHO DE PAOLI — Av. Rio Branco 151 — S. 1612 — Tels. 52-6213 e 32-3635.

COPACABANA — Pôsto 3 — Em início de construção, vendo apto. com jardim de inverno, sala e quarto separados, banheiro, cozinha com lugar para geladeira e fogão com 4 bocas, área com tanque, quarto e wc de empregada. Trata-se de aptos. com ótima distribuição de peças, muito claras e bem ventiladas, que foram estudadas para oferecer conforto aos futuros moradores. Construção de 1a. ordem sôbre pilotis, com magnifico hall de entrada principal e entrada de serviço independente não tendo lojas, um otimo jardim com lago. Fôro remido. Propriedade, incorporação, vendas e financiamento de RODOLPHO DE PAOLI. Construção da Construtora Predial De Paoli Ltda. — Preços fixos sem reajustamento, já calculados para construção iniciada agora. Condições de pagamento que tornam possivel ao comprador que tem importância a receber dentre o prazo de construção, a comprar com pequeno sinal o apartamento para renda, revenda ou moradia social — Rua Barata Ribeiro 180 — Plantas, informações à Av. Rio Branco 151 — grupo 1612. Tels. 52-6213 e 32-3635.

AV. COPACABANA 371 — Vendo os aptos. do 9.º pavimento do Ed. "Monteverde" juntos ou separadamente — Constam de sala, quarto, banheiro cozinha, área com tanque. São 12 por andar sendo que os oito de frente são conjugados tendo a sala separada do quarto por parede sem prejudicar a iluminação e ventilação. Nos fundos o 910 é conjugado de forma muito interessante, o 911 tem saleta, sala, quarto separado, banheiro, cozinha, área de serviço com entrada e tanque — O 912 é conjugado com magnifica disposição dentro dos 52m2, de área e o 908 tem dependencias de empregada completa. Todos bem alugados com contrato a terminar dentro de poucos meses. Predio construido a menos de dois anos, tem magnifico hall de entrada sendo de ótimo acabamento. Preços de 310 a 420 mil cruzeiros, com 100 mil à vista, 100 na assinatura de promessa de venda e o restante a combinar. Alugueres de 3.000 — 3.200 e 3.500 — Ver a planta no escritório e apanhar autorização escrita para visita ao local — Venda diretamente com o proprietário sem intermediários à Av. Rio Branco 151 — grupo 1612 — Tels. — 52-6213 e 32-3635. 87612 700

COPACABANA — Posto 5. vendo apartamento de sala e quarto conjugado e demais dependencias em final de construção otimo local. Preço: Cr$ 300 mil com facilidade e financiamento. Tel.: 32-1619. 89763 700

EDIFICIO "DOM BOSCO" — CONSTRUTORA CANADA S/A. — CEM METROS QUADRADOS DE AREA DE CONSTRUÇÃO — Acabado de construir — Magnifico play-ground sob pilotis — Elevadores e entrada luxuosa — Vendemos apartamento privilegiado sôbre o último pavimento (único) com deslumbrante terraço social de 40 metros quadrados, pavimentado em cerâmica de duas côres; composto de: sala separada — Dormitório amplo com vestiário — Banheiro completo em côr, piso em mármore — Cozinha ampla c/fogão de luxo c/tampa de 4 bôcas, exaustor, pia com água quente e fria e armário inferior, piso em mármore — Área de serviço totalmente azulejada — Quarto e banheiro de empregados — Totalmente pintado a óleo e acabamentos gerais de super luxo. Preço Cr$ 870.000,00 com parte à vista, parte facilitada e 50% financiados. Diretamente no local Rua Dias da Rocha, 60 com o porteiro. Informes com Imobiliária Boavista — Rua da Assembléia, 93-15.º andar. Tels. ..... 52-4515 e 32-3773. 89740 700

APARTAMENTO — COPACABANA — Posto 2 — Vende-se — Otimo apartamento, grande living, três quartos, dependencias completas, garage. Edificio sobre pilotis. Rua Belfort Roxo, proximo à Barata Ribeiro. 50 por cento a combinar e 50 por cento financiado em prestações mensais de 7.200 cruzeiros. Tratar pelo Tel. 57-9285. 26701 700

AV. N. S. DE COPACABANA n.º 1171 — Vendo apartamento de sala e quarto separado, banheiro, cozinha area de serviço com tanque e WC de empregada, preço Cr$ 400 mil sendo Cr$ 160 mil financiado em 3 anos. Ver no local com o porteiro sr. Sebastião. Tratar a Av. Graça Aranha n.º 226 s|914 tel.: 22-8023. 29730 700

AV. ATLANTICA — Super-luxo (último) 3 gdes. salões, 4 dorm., 3 ban. mármore, cop. coz. 3 qts. emp. — Ar-refrig. etc. etc. 37-4099 — LORENZO.

R. DOMINGOS FERREIRA — Belos aptos. c| passagem p| Av. Atlânt. 299 — 3 qts. um duplo, 2 b. e dem. dep. 1.550.000,00 c| fin. 37-4099. D. LUIZA.

AV. ATLANTICA — Grde. Luxo — Aptos. maravilhosos, 2 salões, 3 dorm. 3 banh. mármore, cop. coz. 2 qts. emp. garage. 3 milhões (últimos) — 37-4099 — LORENZO. 31 700

ENTRE A PRAÇA PARIS E O FLAMENGO
COMPRE

O maior negócio imobiliário do ano!

Para residir: praticamente no Centro da Cidade!

Para alugar: locação bem maior que as amortizações do financiamento.

Para revender: o local de maior valorização imobiliaria do Rio!

Um apartamento de alta classe com facilidades accessiveis à classe média!

Nenhum outro empreendimento lhe oferece tôdas estas vantagens:

- 2.500 m^2 de jardins suspensos sôbre a Guanabara!
- Piscina infantil.
- "Play-ground" para a garotada brincar em segurança.
- Pista de danças, original inovação para festas!
- Solarium, terraço próprio para banhos de sol.
- Halls suntuosos e acabamento de elevado padrão, mesmo para os apartamentos médios.
- "Centro de Compras", nas várias lojas "duplex", no próprio edifício.
- Todos os apartamentos com vista para o mar!
- V. pode se quizer, ir à pé para a cidade!
- Todos os apartamentos têm as peças amplas, inclusive cosinha, área e quarto de empregada.
- Projeto de Ricardo Menescal.

CONDIÇÕES EXCEPCIONAIS:

50 %, em 10 anos,
10 %, de entrada e
40 %, em 25 meses!

EDIFÍCIOS
N. Sa. do Outeiro
VISITAS E INFORMAÇÕES

PREDIAL Santa Inês LTDA.
Rua S. José, 90, 6.º - Tel. 22-4297
Propriedade do
BANCO AMERICANO DE CRÉDITO S.A.

Diàriamente (inclusive aos domingos e feriados) no local da obra: Praia do Russel, 344, junto ao plano elevado que dá acesso à Igreja da Glória.

COPACABANA — Vende-se 1 apartamento ricamente mobiliado ou sem com saleta, 2 salas, jardim inv. com mármore, 4 quartos, varanda envidraçada armário, cofre embutido, box geladeira, atapetado, móveis D. João V, 2 banheiros em côr pizo mármore. Garage. Preço 2.600 ou 2.300 — Tel. 37-0549. 62 700

VENDO à Rua Bulhões de Carvalho 124, antigo (obra), ao lado do 404, o apto. 504, de sala dupla, 1 quarto, banheiro completo e cozinha por Cr$ 460.000,00, sendo Cr$ 180.000,00 à vista e o restante a combinar. Ver no local e tratar à Rua São José, 90, sala 2.003 — Tel.: 52-3190. 1098 700

ATENÇÃO! — Rara oportunidade! Vendo em edificio de alto luxo, somente 2 aptos. por andar, de frente, sôbre pilotis, no mais fino ponto da rua Toneleros, em construção, aptos. compostos de: vestíbulo, duas ótimas salas, varanda, 3 ótimos quartos, armários embutido para rouparia, banheiro, copa, cozinha, área e dep. de empregada. Preço fixo s/reajustamento. Sinal 60.000,00; na promessa 100.000,00, na entrega das chaves 100.000,00. Prestações mensais de 10.000 cruzs. O saldo financiado em 7 anos. Tratar diretamente tel. 26-0281. Anita Gelbert — Atendo diàriamente das 9 às 20 horas, à rua Voluntários da Pátria, 221, apto. 503. Ótimo negócio. 1008 700

VENDE-SE o apto. 601 à Rua Arthur Bernardes 21 — Catete, dispondo de ótimas acomodações como sejam: saleta, sala, 3 quartos, banheiro em cor, sancas, pintura a óleo, garage, etc. Preço 1.200.000 cruzeiros no local. 29711 500

AV. ATLANTICA — 8.º andar de frente — Vendemos apto. de 2 salas, 2 qtos., coz., banheiro em cor, com box, area, dep. de empreg., grandes varandas, acabamento de luxo. Preço Cr$ 1.300.000,00 financiados e facilitados. Tratar com Pensilvania — Corretagem de Imoveis. Rua Mexico, 111, grupo 504. 20878 700

COPACABANA — Vende-se à Av. N. S. de Copacabana, 112 ap. 905, de frente com sala e quarto conjugado, banheiro completo e kitchinette. Preço Cr$ 380.000,00. Tratar na Soc. Const. Imob. Prolab, Ltda. à Rua da Quitanda, 45-A, ss. 602-4, tel. 22-0601. 20876 700

VENDE-SE apartamento com 3 salas, 2 quartos, banheiro em granito belga, todo pintado a óleo, para pessoa de fino gosto. Marcar pelo telefone: — 27-4345. 1121 700

COPACABANA — Vendemos aptos. luxuosos, 1 por andar, de grande salão, sala de jantar, 3 qtos., 2 banhs. um com duchas, arm. em todos os comodos, rouparia, coz. com arm., 2 áreas e 2 tanques ladril. dep. empreg. terraço para festas e garage e playground. Preços a partir de Cr$ .. 2.000.000,00. Ver à Rua Ministro Viveiros de Castro, 128, com o encarregado. Vendas exclusivas com Pennsylvania — Setor de Corretagem de Imoveis, Rua Mexico, 111 grupo 504, ou tel. 45-1966, de 8 às 11. 20887 700

COPACABANA — Vendemos aps. de frente e de fundos, em acabamento final, tendo os de fundos uma grande area ao lado da sala, 2 quartos, banheiro cozinha, area com tanque e dependencias de empregada. Preços à partir de Cr$ 550.000,00. Ver na Rua Miguel Lemos, 124. Vendas exclusivas com Pennsylvania — Corretagem de Imoveis, na Rua Mexico, 111, grupo 504, ou telefone 45-1966, de 8 às 11. 20882 700

AV. ATLANTICA — Vendemos apto. novo, de frente, de luxo, de 2 salas, 3 qtos., 2 banhs. arm. em todos os comodos, copa, coz., area e tanque ladril., 2 qtos. de empreg. e garagem. com o Sr. Expedito. Cr$ .... 2.900.000,00 tendo parte financ. em 5 anos. — Vendas com Pennsylvania, Setor de Corretagem de Imóveis à Rua Mexico, 111 grupo 504 ou tel.: 45-1966, de 8 às 11. 20885 700

AVENIDA ATLANTICA — Apartamento novo, 8.º andar, vendemos de 2 salas, 3 quartos, banheiro em cor, dependencias de empregada e garagem. Cr$ 1.350.000,00 com 50 por cento de entrada. Tratar com Pennsylvania — Corretagem de Imoveis, Rua Mexico, 111, grupo 504, ou telefone 45-1966 de 8 às 11. 20884 700

COPACABANA — PRONTA ENTREGA — Vendemos a Rua Bolivar, 34 em 3.º e 4.º andares apartamentos de vestibulo, ampla sala, grande quarto separado, jardim inverno, banheiro completo, cozinha, ótima area de serviço com tanque e quarto e banheiro para empregada. Ver no local com o porteiro Sr. Antonio e tratar com MARIO R. PAIVA — SYLVIO ALVES à Rua Rodrigo Silva, 18 sala 506, tel. 42-9636. 2110 700

COPACABANA — RENDA — Vendemos apartamento de sala e quarto conjugado dando renda de Cr$ .... 2.800,00 de frente andar alto com frente para rua Barata Ribeiro. Preço Cr$ 295.000,00 com facilidade de pagamento. Tratar com MARIO R. PAIVA — SYLVIO ALVES à Rua Rodrigo Silva, 18, sala 506, telefone 42-9636. 2212 700

COPACABANA — Vendemos à Rua Anita Garibaldi apartamentos quasi prontos, com 1 sala (20m2), 2 quartos, banheiro completo, cozinha, área de serviço com tanque e dep. empregadas. Preço desde Cr$ .... 720.000,00 com financiamento em 5 anos — Edificio de 4 pavimentos sòmente, servidos por elevadores. Tratar com MARIO R. PAIVA — SYLVIO ALVES à Rua Rodrigo Silva, 18 sala 506, tel. 42-9636. 2108 700

COPACABANA — Vende-se apto. 701 do Edif. Lord Nelson, frente para o Lido, linda vista para Av. Atlantica, com sala, varanda, 3 quartos, banheiro em cor, copa-cozinha, dependencias empregada, area com tanque e garage. Preço Cr$ 1.200.000 sendo Cr$ 700 mil à vista e o restante em 18 meses. Tratar com Waldemar Donato, Rua Rodrigo Silva, 18, sal 504, tel. 52-2458. 2043 700

COPACABANA — PRONTA ENTREGA — Vendemos à Rua Aires Saldanha, 24, o apto. 801 de frente c. salão, 3 amplos quartos, todas as peças com frente para rua banheiro completo, cozinha podendo fazer refeições, área de serviço com tanque, dependencias de empregada. Construção de 1a. qualidade. Ver no local diretamente no apartamento. Tratar com MARIO R. PAIVA — SYLVIO ALVES a Rua Rodrigo Silva, 18 saLA 506, tel. 42-9636. 2109 700

POSTO 6 — Vende-se magnifico apartamento de frente andar baixo, compondo-se de jardim de inverno, grande sala, sala de almoço, 3 grandes dormitorios com armarios, 2 banheiros sociais, ampla cozinha, grande area de serviço, quarto e banheiro para empr. e garagem. Preço Cr$ .... 1.700.000,00 com 50 por cento financiados em 5 anos. Informações detalhadas com ENIR LTDA. à Rua do Ouvidor 86, 5º andar. Tels. .... 23-0662 e 23-0688. 22743 700

LIDO — Neste ponto nevrálgico de Copacabana, única rua sossegada, abundância de água garantida, apto. de frente, novo, sol da manhã, indevassável no fundo, tôdas as peças c| luz e sol, constr. Freire & Sodre, elevadores Otis, 2 s., 3 qs. etc. Benfeitorias suplementares: Agua quente na cozinha, na varanda de serviço p| maq. de lavar e no banheiro de empreg. Plafoniers de gessos, acabamento interno dos 5 arm. embutidos. Com êstes excepc. requisitos. Vende-se apto. 401 (altura corresp. ao 6º pav.) à Rua Felipe de Oliveira 30. — Preço 1.200 mil, facilitando uma parte a curto prazo. Chaves na portaria. Tratar diretamente apartamento 1102 do Edif. n. 36. Tel.: 37-2707.

LIDO — Rua Felipe de Oliveira 30 — VENDE-SE apto. 301 (altura 5º pav.) pelo mesmo preço, porém 300 mil financiados em 5 anos e 300 mil a curto prazo. Tratar apto. 1102 do Edif. n. 36 — Tel.: 37-2707. 9 700

À RUA SAINT ROMAN — Pôsto 6 de Copacabana — Vende-se lote de terreno, de 12x40 (480 m2.), ótimo preço pela urgência de pagar impostos do inventário venda autorizada pelo Juizo — Tratar com o advogado do espólio à rua México 21, 15º andar, sala 1601, tels. 32-5813 e .... 52-5842, de 16 às 18 horas, dias úteis. 2961 700

EDIFICIO YANKEE — Av. Copacabana 750. Em frente ao Cine Metro — Vendem-se os ultimos apartamentos de sala e quarto ou sala com banheiro e cozinha, para fins comerciais e residenciais. Preços: 250 e 310 mil cruzeiros com 15% de sinal. Preço fixo, sem reajustamento. Obra adiantada. Tratar diretamente com o incorporador J. M. SORAGGI — Av. Nilo Peçanha, 155 — Sala 427 — Tels. 42-2027 — 52-3254. 79371 700

COPACABANA — Vende-se à Rua Min. Viveiros de Castro, para pronta entrega, apto. com entrada, living, j. inverno, 3 quartos, cozinha, ampla área de serv. e dependências de criados. Tratar pessoalmente com C. A. DE SOUZA LIMA, à Av. Rio Branco 128, 12º, sala 1204 — Tel. 22-6503. 12743 700

COPACABANA — Vende-se o apto. 1201 da Rua Prado Júnior 330, com sala e quarto separados, as duas peças de frente, banheiro e cozinha — Preço 440.000,00 sendo 220 mil à vista e o restante em prestações de 5.857,00 — Ver com o porteiro e tratar com WALDEMAR DONATO, Rua Rodrigo Silva 18, sala 504 — Tel.: 52-2458. 82992 700

COPACABANA — Vende-se a Av. Copacabana 583, diversos grupos. Preço a partir de Cr$ .. 255.000,00 sendo parte à vista, parte facilitada e o restante financiado pela Caixa Econômica. Informações na ICISA. Av. Venezuela, 27, sala 812. Tel. 43-6463. 15855 700

INCORPORAÇÃO A PREÇO FIXO — Em início, na r. Ayres Saldanha — Quarto e sala seps. e conjs. Entrega em 30 meses. — Plantas, informações e vendas, c/ MÁRIO A. G. LOPES, à r. México, 164, s/ 111; 42-8463.

TERRENO — 750 ms2 — Av. Copacabana, lado da sombra, 17 milhões. — Só atendo pessoalmente. MARIO A. G. LOPES, r. México, 164, s/ 111; 42-8463.

APTO. COM TERRAÇO — Cr$ ..... 2.300.000,00, financiando-se 80% em 15 anos. Grande salão, 3 grandes quartos (tudo de frente, lado da sombra e c/ vista para o mar), 2 banhs. sociais, cozinha, área c/ tanque, quarto e banh. p/ empr., terraço privativo, e 1 apto. independente, de quarto, sala, banh. e cozinha. Todo pintado a óleo e c/ armários embs. Tem garagem. Apto. 1201 da r. Barata Ribeiro, 47, esq. c/ Belfort Roxo. — Documentação, chaves e venda c/ MÁRIO A. G. LOPES, à r. México, 164, s/ 111; 42-8463.

AV. ATLANTICA — 7 milhões — Apto. c/ 5 quartos e 3 salões (tudo de frente), 3 banhs. soc., etc. É o melhor apto. do Rio. Todo pintado a óleo. Vagas p/ 2 carros grandes. Entrega imediata. — Só atendo pessoalmente. MÁRIO A. G. LOPES, r. México, 164, s/ 111; 42-8463. 69291 700

APTOS. PANORAMICOS — Vende-se juntos ou separados dois belissimos apartamentos de frente com terraço-jardim, de sala e dois quartos, copa cozinha e amplo quarto e dependências de empregada. Todos pintados a óleo estilo moderno e acabamento de luxo. O conjunto resulta em grande apartamento de duas salas e quatro quartos, dois banheiros e etc. Belissima e deslumbrante vista para a Av. Atlântica. Ver à R. Domingos Ferreira n.º 32 aptos. C-01 e C-02 com. o porteiro. Preço de cada apto. Cr$ ... 1.200.000,00. Tratar com os proprietários à rua Mayrink Veiga n.º 4. Tel. 43-9990. 73190 700

COPACABANA — Un bom emprêgo de capital. Vendemos, a preço de ocasião, o apto. 301 do edifício à rua Rodolpho Dantas, 40 (esquina da Av. N. S. Copacabana), p/familia grande, composto de saleta, duas ótimas salas, quatro bons quartos, dois banheiros sociais com pinturas a óleo, boa cozinha, quarto e banheiro para empregada, área de serviço e tanque. Todo pintado, calafetado e raspado. Preço: Cr$ ..... 1.600.000,00, sendo um milhão à vista e o resto financiado; ou todo à vista por Cr$ 1.500.000,00. Chaves com o porteiro. Tratar na Constr. Sta. Clara Ltda. à rua São Jose, 50-9.º g/901. Tel. ... 32-1596. 22414 700

VENDO à rua Paula Freitas, 32 — aptos. com sala, quarto, banheiro e cozinha por Cr$ 330.000,00, sendo Cr$ 100.000,00 à vista e o restante a prazo — Tratar à rua São José 90 — sala 2003 — Tel. 52-3190. 1043 700

LOJA — COPACABANA — Vende-se no LIDO ótima loja para pronta entrega com 100 m2. Ver no local à R. Min. Viveiros de Castro 66 e tratar com C. A. DE SOUZA LIMA, à Av. Rio Branco, 128, 12º., sala 1204. Tel. 22-6503. 12740 700

VENDO à Rua Barata Ribeiro, 658 apto. com hall, sala dupla, 2 quartos, banheiro, cozinha, quarto e dependencias p. empregada, armários embutidos, tapetes e cortinas por .. Cr$ 950.000,00 — sendo Cr$ 150.000,00 à vista e o restante a prazo — Tratar à rua São José 90 — sala 2003 — Tel. 52-3190. 1044 700

COPACABANA — Vendo apto. de frente em final de construção, com saleta, sala, 2 quartos, cozinha, banheiro com box, área de serviço com tanque e banheiro de empregada — Preço Cr$ 550.000,00 com financiamento e facilidade — Tratar com Juvencio Barreto Jr. Rodrigo Silva 18 - 10º. andar, grupo 1005 — Telefone .. 22-7220. 4047 700

COPACABANA — Terreno — Vende-se à Rua Gomes Carneiro, 84 (trecho sem bonde) — PLANTA APROVADA. Livre para construir com 13 m. de frente por 37m de fundos. Tratar diretamente com os proprietários à Rua Mayrink Veiga, 28, 2.º sala 7. Tels. 43-8715, 43-4071 e 43-9992. 22529 700

RUA JOAQUIM NABUCO — Perto praia, excelente apto. de frente, pronta entrega, vestibulo, grande living, j. inverno, sala jantar, 3 amplos quartos, 2 terraços, banheiro, cozinha, dep. empregada — Cr$ ... 1.800.000,00 — Planta e mais informações na Administradora Nacional — Av. Pres. Antonio Carlos 615 — 2.º pav. — Tel. 52-1236 das 9 às 12 e das 14 às 17 horas. 4033 700

APTO. em final de construção vende-se com pequena sala não conjugada, quarto banheiro e pequena cozinha. Preço 320 mil cruzs. Parte à vista e parte financiada. R. Bulhões de Carvalho 412 apto. 901. Tratar com o proprietário. Tel.: 22-9743. 20375 700

AV.ATLANTICA — Vendo ap. de Alto luxo, com 20 mts. de varanda, 4 magnificos salões, armários, 5 qts., 4 banhs. sociais, 3 quartos de emp. inst. para a. refrigerado área 540 m2, facilito pag. - Inf. detalhadas tel. 57-0110. 01062 700

COPACABANA — Rua Anita Garibaldi ne. 48, vende-se do Edificio "SOCICO", o apartamento do 8.º andar, com área de 170 m2 construção de luxo, entrega em (Dezembro) constando de: 3 grandes quartos com armário, 2 salas, living, saleta, toilete, 2 banheiros sociais, copa-cozinha — play-ground com jardim tropical ampla garage, quarto e dependências de empregada — Preço Cr$ .... 1.740.000,00 — Condições de pagamento. A vista Cr$ 840.000,00 durante a construção Cr$ 360.000,00 a combinar a curto prazo Cr$ 540 mil — Este apartamento valerá depois de pronto Cr$ 2.200.000,00 — Tratar com AMERICO GOMES VELOSO — Av. Graça Aranha 333 salas 301-2 — Tel. 22-7439. 19945 700

PR. EUGENIO JARDIM — Vendo, já pronto para habitar confortavel e luxuoso apto. um só por andar, todo pintado a oleo com luz indireta, marmores, armarios embutidos, etc. Proprio p| familia alto tratamento. 2.800 contos c| parte financiada. Entendimentos só c| interessado, sem intermediario. Tel.: 27-5104. 111 700

Flamengo

FLAMENGO — Excepcional oportunidade — Rua Senador Vergueiro, 98 — Vendemos apartamentos em construção: quarto, sala e dependências, a partir de Cr$ 270.000,00, com apenas 6 por cento de entrada e 94 por cento em 85 meses. Rigoroso prazo de entrega. Preços fixos, sem reajustamento. Acabamento superior com banheiro em côr. Todos os apartamentos de frente e indevassáveis. Incorporação da Predial Waisman Ltda. Informações e vendas exclusivas com a Administradora Waisman, Ltda. Av. N. S. Copacabana, 664 — Loja 22 — Tel. 37-3963 — Galeria Menescal, onde se atende diàriamente até às 22 horas, inclusive domingos. No Centro: Quitanda, 30 3.º andar — Sala 305. Tel. .... 52-7066. No local: Atendemos, diàriamente, inclusive domingos, até às 20 horas. 21487 900

FLAMENGO — Vende-se à Rua Marquês de Abrantes n. 18, com frente também para a Av. Radial Sul junto a Praça José de Alencar e a muito pouca distancia da Praia do Flamengo, Apartamentos em início de Incorporação, constituídos de vestíbulo — ótimo quarto — banheiro completo — cozinha completa e sala de almôço. Preços 250 mil cruzeiros, com grandes facilidades no pagamento, sem juros. Farta condução, colégios e comércio à porta. Faça um grande negócio adquirindo já o seu Apartamento para Moradia, Renda ou Revenda. Preços fixos sem reajustamento de qualquer espécie. Vendas diretas com o Incorporador JOÃO CHAR CURY, uma tradição de 22 anos nos negócios Imobiliários para sua garantia. Av. Rio Branco 134, sala 305. Tels. 42-5406 e 42-7700. 29700 900

FLAMENGO — Rua Buarque de Macedo n. 25 — Vendo nesse edificio de 8 pavimentos, em final de construção, para entrega em 90 dias, apartamentos de vários tipos, com sala e quarto separados, sala e quarto conjugados, banheiro e cozinha, acabamento esmerado, sancas nas peças, pintura a óleo nos banheiros e cozinhas, terreno de fôro remido e de propriedade da firma construtora — Preços e condições com J. Malafaia — Av. Pres. Vargas 417, sala 410, tel. 43-9195. 29690 900

FLAMENGO — Loja — Vendemos uma em ótimo ponto — Fase de construção — Tratar pessoalmente na Imobiliária Minerva S|A — Rua do Carmo 38, 2.º andar. 29712 900

FLAMENGO — Rua Marques de Abrantes — Otimo apto. no 11.º andar, de fundos, porém claro e arejado — Vazio, com sala, 3 quartos, varanda, banheiro, boa cozinha, dep. empregada, ampla vista — Preço: Cr$ 800.000,00 com 50% fin. em 5 e 15 anos — Mundial Imobiliária — Rodrigo Silva 18, sala 90, tel. 32-6775. 1138 900

PRAIA DO FLAMENGO — Vende-se apartamento de luxo, com 514 m2, de frente, andar alto, descortinando linda vista da Baía de Guanabara com sala de jantar, sala de almoço, oito quartos, biblioteca, vestibulo, living, jardim de inverno, varandas, 4 banheiros sociais completos, copa, cozinha, rouparia, despensa, área de serviço, quartos e banheiros de empregadas — Peças amplas — Demais informações pelos telefones 43-5341 ou 43-9469. 4133 900

FLAMENGO — Incorporação — Vendemos aptos. de sala, quarto separado, banh. completo, coz. dep. de empregada — Preço a partir de Cr$ 479.000,00 — Tratar na IMOBILIARIA MINERVA S.A. — Rua do Carmo 38 — 2.º andar — Tel. 52-6635. 29697 900

FLAMENGO — R. Sen. Vergueiro — Otimo negócio apto. para entrega este ano com 2 salas, 4 quartos, 2 banheiros em cor, dep. empregada, garage, etc. — Temos no 5.º e 11.º andar — Preço Cr$ 1.300.000,00 — Vendas MUNDIAL IMOBILIARIA — Rodrigo Silva 18 — S. 906 — Tel. 32-6775. 1137 900

FLAMENGO — Melhor rua, junto a praia, vendem-se, em construção otimos aptos. — Saleta, sala, j. inverno, 3 quartos, armarios embutidos demais dependencias — Preços a partir de Cr$ 810 mil — João Silva, Imoveis — Av. 13 de Maio, 23 — 10.º — Tel. 42-0332.

AV. RUI BARBOSA — Vendem-se luxuosos aptos. em const. Um por andar, 2 grandes salas, biblioteca, j. inverno de 50 m2. em toda frente — 4 quartos, 3 banheiros, ar condicionado, etc. Area 450 m. — Parte financ. 15 anos — João Silva, Imoveis — Av. 13 de Maio 23 — 10.º — Tel. 42-0332. 89751 900

FLAMENGO — Vende-se bom apto. de hall, sala, coz. e banh. completo — Preço 330.000,00 — Entrada de 220.000,00 e o resto em prestações de 1.180,00 — Pronto, ocupado com contrato — Planta na COORDENADORA — Tv. Ouvidor 36 — 4.º andar — Tel. 52-3922. 4139 900

FLAMENGO — Magnifica residencia de 2 pavimentos em terreno de .... 13,40 x 27,00 ms., próxima à rua Paissandu — Vende-se, constando de: — saleta, 2 salas, 4 quartos, sendo 1 duplo, 2 banheiros sociais, copa, cozinha, quarto e banheiro de empregadas, varandas e garage — Otima construção — Preço Cr$ 3.500.000,00 — sendo parte à vista Cr$ 1.500.000,00 em 15 anos e o restante a combinar — Poderá ser entregue desocupada no ato da venda — Tratar com Dr. Orbélio de Oliveira à Avenida Erasmo Braga 255 — s. 201, 2.º andar. 29706 900

FLAMENGO — Negócio de ocasião — Vendo próximo a praia, magnifico apto. de construção já iniciada tendo jardim de inverno, sala e quarto sep., banh. complt. em côr, copa e cozinha, área de serv. c tanque, dep. completas de empr. Preço: Cr$ .... 350.000,00 facilitando-se o pagamento. Tratar c M. FILLER — Av. Rio Branco, 108 s 710. Tel. 22-0020. 82018 900

FLAMENGO — Apartamento de grande luxo — Vende-se um luxuosissimo apartamento constando de hall de entrada, grande living, grande sala de jantar, escritorio, duas varandas, seis quartos, sendo um duplo, tres banheiros sociais, copa, cozinha, dependencias de empregadas e duas vagas para automovel na garage — Preço Cr$ 4.500.000,00 sendo 30% em 18 meses, sem juros e 50% em 8 anos a partir do 19.º mês, pela Tabela Price, juros de 10% a. a. — Tratar diariamente pelo telefone 26-5282 até às 10 horas ou pelo telef. 52-2413 das 14.30 às 16 horas, com o sr. Gustavo. 29495 900

FLAMENGO — Próximo da Praia. Incorporação apartamentos a partir de 300 mil cruzeiros, c. 10% sinal, parte facilitada e financiada. Plantas e vendas: Av. Rio Branco, 151, sobreloja 6, 203, fone 32-8026. Elias Bichara. 17483 900

FLAMENGO — Rua Barão do Flamengo, 35 — Vendo magnífico apart. de frente, const. de 3 quartos, sala, varanda, banheiro, cozinha-copa, dependências de empregada, c| garage. Preço Cr$ 1.100.000,00 com ...... 400.000,00 de entrada, 400.000,00 em dois anos, e 300.000,00 financiados em 18 anos pelo Lar Brasileiro. Ver no local com o encarregado sr. José e tratar com Milton Vianna — Tel.: 32-4892. 4040 900

FLAMENGO — Vendemos aps. c| tôdas as peças de frente, ed. sôbre pilotis, com habite-se em poucos dias, grande sala, três quartos banheiro com box, grande cozinha, dependências de empregada, área com tanque ladrilhado, pintado a óleo, sancas e florões, arm. emb. acabamento de luxo. Ver na Rua Paissandu, esquina de Pinheiro Machado, ap. 302. Preço Cr$ 1.200.000,00 financiados. Vendas exclusivas com PENNSYLVANIA — CORRETAGEM DE IMOVEIS. Rua Mexico 111, grupo 504 ou telefone .. 45-1966 de 8 às 11. 19940 900

COMPRO APARTAMENTO de dois quartos e sala ou quarto e sala separados — Quero tratar com o dono D. CARMEN 57-9074. 26599 900

FLAMENGO — Vendo apto. térreo, à rua Honório de Barros, com sala, 3 qtos., demais deps. e duas áreas. Preço Cr$ 830 mil, sendo Cr$ 430 mil de entrada. Aceito negócio pela C. Econômica. — Infs. LAUDELINO MARTINS, tel. 25-8299. 9024 900

APARTAMENTO DE FRENTE — À rua Paissandu, 59 apt. 1.109 em término de construção e aguardando habite-se em andar alto, constando de: Entrada, 1 sala e quarto conjugados, banheiro completo e kitchinette. Preço Cr$ ... 365.000,00 c/parte facilitada em 40 prestações s/juros de Cr$ 3.333,30. CIVIA — Trav. Ouvidor, 17 — (Sec. de Vendas, 2.º Andar). Tel. * 52-8166 de 8,30 às 18,00 hs. 89976 900

FLAMENGO — Morro da Viúva — Vende-se à Avenida Rui Barbosa, 40, 20.º andar, maravilhoso apto. c. deslumbrante vista e finíssimo acabamento em mármore estrangeiro, composto de 4 bons qts., 2 salas, saleta j. inverno, 2 banheiros sociais, copa-cozinha, 2 qts. de empregada e área de serviço, area construida .. 240m2 para entrega em 30 dias Preço Cr$ 2.600,00 c. entrada de 1 milhão, 410 financiados em 15 anos, juros de 10 por cento. Pra visitas, plantas e mais informações c. Sr. Lima: R. Buenos Aires, 140, s. 603 — Fone: 43-7174. 20888 900

FLAMENGO — Vendemos apto. novo, de luxo, play-ground, garage. De 2 salas, 3 qtos., arm. embt., 2 banh. copa-coz., area azulej, dep empreg. Cr$ 1.400.000,00 com 50% financ. à Rua Alm. Tamandaré, 38, ap. 802, com o encarregado. Vendas exclusivas com Pennsylvania — Setor de Corretagem de Imoveis, Rua Mexico, 111 grupo 504, ou tel. 45-1966, de 8 às 11. 20879 900

Gávea

GAVEA — Bonitos apartamentos — Sala e quarto separados, banheiro e cozinha. Prontos em 8 meses — Linda vista — Edifício de 4 pavimentos sôbre pilotis. Visitas no local. Rua Rodrigo Otávio n.º 226 — Edifício Prado. Preços: Cr$ 380.000,00 e Cr$ .... 400.000,00. Informações com a proprietária: BRASILIA IMOBILIARIA S. A. — Av. Rio Branco, 311 - 2.º (Sede própria). Tels. — 22-0826 e 52-6508. 71475 1001

LAGOA — 3.500.000,00 — Palacete vazio com 5 quartos, 3 salas — Vendo a R. Frei Leandro — Chaves Ramos da Lagoa — 26-7578. 141 1001

LAGOA — Compro casa com bom terreno na Av. Epitácio Pessoa, de Ipanema ao Jardim Botânico. Milton Magalhães, Av. Erasmo Braga, 255, s/404. — Fone: 22-6128. 1048 1001

GAVEA — Bairro estritamente residencial. Zona onde não são permitidas construções de edifícios de apartamentos. — Vendemos um lote com 436,17 m2 por Cr$ 750 mil — Facilita-se parte do pagamento — Informações com o sr. Guimarães à Av. Calogeras 15, 6.º andar. Tel. 32-9060. 81349 1001

JARDIM BOTANICO — Vendo Cr$ 1.500.000,00 junto à rua Jardim Botânico, terreno medindo 15x25, pronto para construir, zona de 4 pavs. Theophilo da Silva Graça Av. Rio Branco 185-3.º Sala 310. Ed. Marquês Herval. 79743 1001

JARDIM BOTANICO — Vendo, na R. Engenheiro Alfredo Duarte, terreno medindo 15m. de frente com área total de 445,80 m2. Milton Magalhães, à Av. Erasmo Braga, 255, s. 404, telefone 22-6128. 20578 1001

AV. EPITACIO PESSOA — Palacete compro até 4.500.000,00 para distintíssimo cliente — Ramos da Lagoa — 26-7578, especializado. 16938 1001

LAGOA — Base: 3.500.000 — Palacete de luxo vendo a Rua Bogari c. 5 qtos., 3 salas, 3 banhs., arms. embuts, copa, coz., depends., jardim, garage, quintal, chaves Ramos da Lagoa, tel. 26-7578. 16936 1001

GAVEA — Na Estrada da Gávea — Vende-se luxuosíssima residencia — construída em centro de terreno de 2.000 m2. grande jardim — Instalação de ar condicionado — Vista para o mar — João Silva, Imóveis — Av. 13 de Maio, 23, 10.º andar, telefone 42-0332. 89753 1001

APTO. JARDIM BOTANICO — Grande oportunidade — Vendo últimos c/grande salão, j. inverno, varanda, 3 amplos qtos. com armários embut., deps. empreg. e garagem. No Ed. N. S. de Lourdes. Sôbre pilotis c/play ground. Com apenas 100 mil cruzeiros de entrada, 300 mil cruzs. facilitados em 1 ano e 50% financiados em 8 anos c/prestações de Cr$ 6.300,00 iniciadas após o habite-se. Preços a partir de 790 mil cruzs. Deslumbrante vista para a Lagoa e Jardim Botânico. Prédio de 4 pavs. c/elevador. — Construção na última lage. Entrega no final do ano. Sito à R. Visconde de Itaúna, 177, quarta rua perpendicular à R. Lopes Quinta, perto do Clube Piraquê. Visite hoje mesmo. Vendedor no local. Tratar R. do Carmo 38 s/ 403/4. Sérgio Castro. 52-9089. 257717 1001

JARDIM BOTANICO — Magnífico terreno com 546 m2. e deslumbrante panorama da Lagoa e Leblon à rua Ministro Arthur Ribeiro — Vende-se base 700 contos. 29715 1001

LAGOA — 3.500.000 — Palacete vazio, vendo belíssimo Av. Alexandre Ferreira — Aceita um ou dois aptos. de 2 ou 3 quartos — Chaves Ramos da Lagoa — 26-7578. 138 1001

Glória

GLORIA — Vende-se para pronta entrega, amplo apto. todo de frente c| living, quarto grande varanda, banheiro, cozinha e dependencias completas de empregados. Tratar pessoalmente c| C. A. de Souza Lima a Av. Rio Branco 128 — 12.º sala 1.204. Tel.: 22-6503. 12742 1100

GLORIA — Apartamento — Entrega imediata. Vende-se ótimo, de frente, 6º. andar, a cinco minutos do centro, com as seguintes acomodações: Saleta, jardim de inverno, sala, dois amplos quartos banheiro completo em côr c| box, copa-cozinha, grande área c| tanque e dependências completas de empregadas. Preço: ...... 930.000,00. Entrada 500 mil cruzeiros, restante facilitado a curto prazo. Pagamento á vista desconto de 100 mil cruzeiros. Negócio direto c| proprietário. Fone: 42-2788. 1025 1100

GLORIA — Vendemos apartamento de luxo, pronto para habitar à rua Candido Mendes n. 157, de frente n. 801. Grande salão, 3 quartos, banheiro, copa-cozinha, area de serviço, quarto e WC de criados. Preço Cr$ 1.500.000,00, podendo facilitar 50 % em 5 anos. Chaves para visitas com o porteiro. Informações e vendas na Imobiliaria Lemos Ltda., á Av. Nilo Peçanha, 26, sala 702. Tels.: 22-2483 ou 42-9506. 79731 1100

LOJAS — Vendemos à rua Candido Mendes, incorporação já iniciada, 3 únicas lojas, podendo adquirir apartamentos nos fundos para as mesmas — Plantas com Alcides de Morais & Cia. — Av. Rio Branco 128, 16.º andar, sala 1601 — Tels. 32-5104 e 22-0504. 19955 1100

RUA HERMENEGILDO DE BARROS 8 Cr$ 330.000,00 cada. 50% em 10 anos. Ver os aptos. 903 e 905 frente. Nivos vazios. Corretor Ramos 26-7578 126 1.100

Grajaú

GRAJAU — Vendo prédio de 2 pavim. em terreno de 14 x 70, com 3 salas, 5 quartos, dependências de empregada, está vazio. Cr$ 2.300.000,00 facilito o pagamento. Ver à R. Grajaú n. 80 e tratar com HUGO CINTRA — Av. Rio Branco 128 — 14º — S| 1414 — Tel.: 52-7660. 16942 1200

ATENÇÃO! — Rara oportunidade! Vendo os últimos aptos de frente com tôdas as peças claras em construção edifício de fino gôsto à rua Engenheiro Richard composto de vestíbulo, ampla sala, varanda envidraçada, três ótimos quartos, banheiro, copa e cozinha, área dep. empregada. Sinal 50.000,00 na promessa ..... 50.000,00. Prestações de .... 10.000,00. O saldo em pequenas parcelas. Preço 495.000,00. Tratar tel. 25-0281. Anita Gelbert. Atendo diàriamente das 9 às 20 horas. Ótimo negócio. 1005 1200

GRAJAÚ — Otima Oportunidade — Vendo ótimos aptos. em construção já iniciada em edif. sôbre pilotis de 4 pavimentos próximo à Rua Barão do Bom Retiro. Tendo 2 qts., sala, cozinha, banheiro, área c| tanque, garagem, jardim c| "play-ground" e 2 elevadores. Preço a partir de Cr$ .. 340.000,00. Sinal: 5%. E o restante c| grande facilidade de pagamento. Melhores informações c| M. FILLER — Av. Rio Branco 108, s| 710. Tel. 22-0020. 82020 1200

Grajaú

IPANEMA — Compro casa com 2 salas, 3 quartos e mais dependências. Solução em 24 horas. Milton Magalhães. Av. Erasmo Braga n.º 255, s/404. Fone: ... 22-6128. 1050 1300

ATENÇÃO! Oportunidade! Vendo apartamento de luxo de frente, edifício em construção, à Praça General Osorio — Edifício Solar Visconde de Pirajá — com vista para o Arpoador, composto de: vestíbulo, ampla sala, ótimo quarto, sala de almôço, cozinha, banheiro, área com tanque. Sinal Cr$ 50.000,00; na promessa Cr$ 100.000,00; prestações de Cr$ ... 5.000,00. O saldo em parcelas. Tratar pelo telefone 26-0281. — Anita Gelbert. Atendo diàriamente das 9 às 20 horas. Raro negócio. 1004 1300

IPANEMA — Arpoador — Vendo apto. a 200 metros da praia de Ipanema, e a 500 metros da praia de Copacabana, em rua residencial, sem comercio, junto a diversos pontos terminais de ônibus e lotações, com sala, varanda, quarto separado, banheiro e kitchinete, todas as peças de frente para a rua Joaquim Nabuco, último andar. Preço de Cr$ .... 430.000,00, com Cr$ 130.000,00 de entrada dividida em duas vezes, apto. encontra-se pronto. — Mais inf. á rua Senhor dos Passos, 85, loja. Tel.: 23-4742. 69294 1300

IPANEMA — Cr$ 365.000,00 pag. até entrega no prazo a combinar, vende-se apto. em final de construção, de sala e quarto separados, cosinha e banheiro completo. 4 pavtos. com elevador. Vagas para carro. Ver apto. 202, de frente, equivalente ao 3.º andar. Ver no local: Rua Anibal de Mendonça, 16, 10 metros da praia! Favor ver primeiro e telefonar entre 18,30 às 20 hs. Com o priprietário, sem intermediários: 47-6984 173 1.300

IPANEMA — Para Renda ou p/ moradia vendo à R. Alberto de Campos 51 os dois últimos aptos., sendo um de frente, novos e com entrega imediata. Um de quarto e sala, separados, cozinha, banh. compl. e garagem. O outro com mais uma saleta de 2x4m. Tôdas as janelas com venezianas "Paramount". Os quartos tem 3x4 metros. Preço: Cr$ 366 mil e Cr$ 370 mil à vista. Não aceito Caixa nem Instituto. Ver e tratar no local com sr. Kurt, apto. 103, das 10-17 horas. 147 1300

Laranjeiras

LARANJEIRAS — Apart. entrega imediata. linda vista, de frente, lado da sombra. Hall, sala, 3 quartos c| armários, garage etc. Cr$ 850 mil com muita facilidade. — Sr. Simões — Av. Antônio Carlos, 615, s| 1002-C — Fone 52-0820. 1096 1400

ATENCÃO! Oportunidade única! Vendo apartamentos de alto luxo sôbre pilotis, lado da sombra, c. garagem, à R. General Glicério, em construção, compostos de: vestibulo, 2 amplas salas com 30 m2, varanda envidraçada, três amplos quartos c. armários embutidos, 2 banheiros sociais, copa e cozinha separados, área de serviço, quarto e banheiro de empregada. Preço 800.000,00 — Forma de pagamento 50.000,00 de sinal 100.000,00 na promessa. Prestações de 10.000,00. O saldo em pequenas parcelas. Tratar diretamente telefone 26-0281. Anita Gelbert. Atendo diàriamente, das 9 às 20 horas. 'Otimo negócio. 9795 1400

LARANJEIRAS — Terrenos — Vendemos à rua Alice, junto e depois do n.º 551, 2 lotes de 10 x 43, com 2 frentes. Cr$ 1:300.000,00 (preço ttoal) podendo facilitar. Imobiliária Lemos Ltda., à Av. Nilo Peçanha, 26-7.º, sala 702. Tels.: 22-2483 ou 42-9506. 79753 1400

A partamentos de luxo prontos para habitação!...

No Edifício *Camargo*

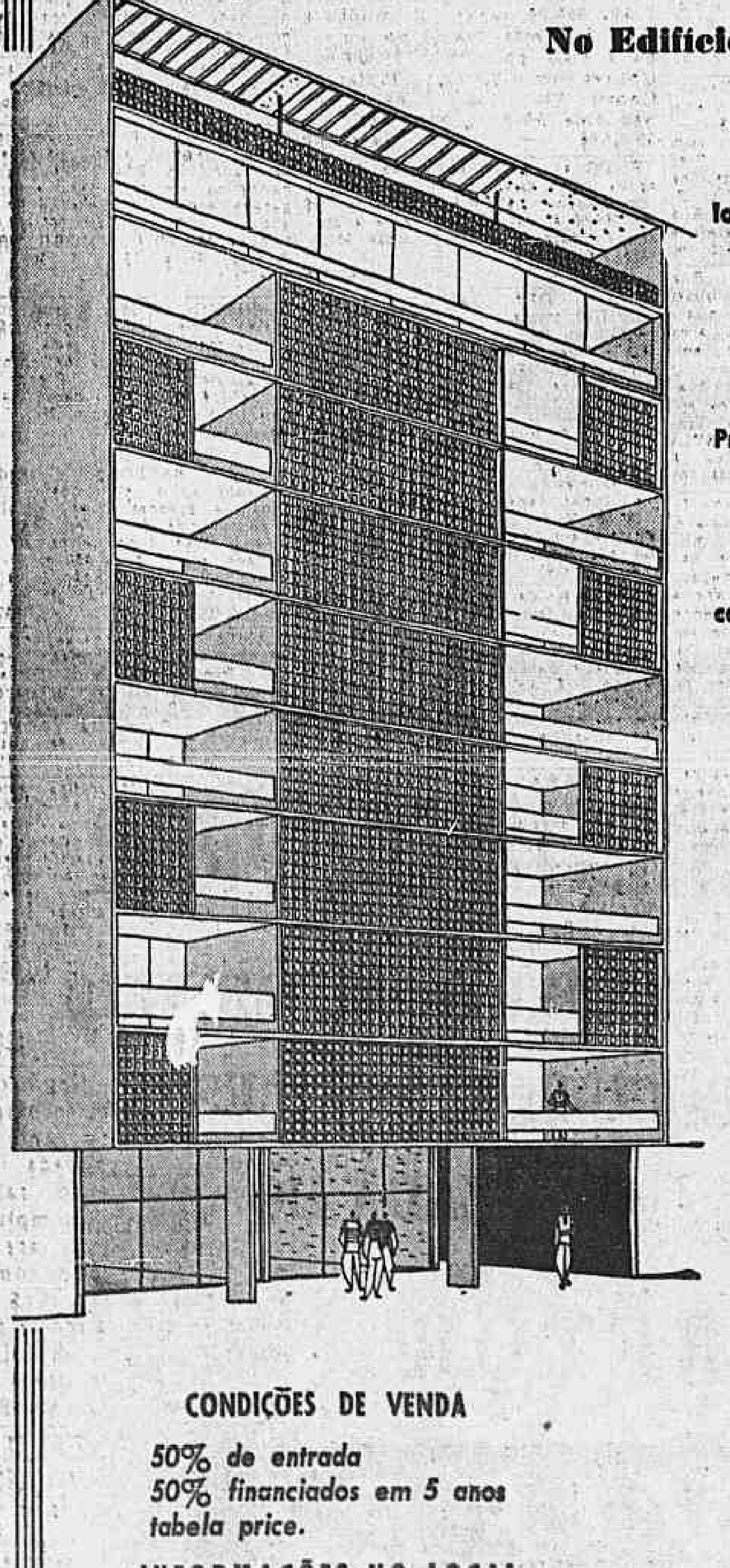

localizado no melhor ponto de Copacabana

Rua Barão de Ipanema, 59

★

Projeto de

OSCAR NIEMEYER

com a colaboração de

Gauss Estellita

construção de

F. P. Veiga & Faro Filho

★

Cada apartamento consta das seguintes peças tôdas amplas e bem arejadas: vestíbulo, salão, grande varanda, 3 quartos, 2 banheiros sociais em côr, copa, cozinha, área de serviço, dependências de empregada e garage.

Dois apartamentos por andar, indevassáveis, todos de frente, armários embutidos, 2 elevadores de grande capacidade, caixa dágua geral e privativa em cada apartamento

e ainda água própria, com canalização especial independente, para casos de emergência.

CONDIÇÕES DE VENDA

50% de entrada
50% financiados em 5 anos
tabela price.

INFORMAÇÕES NO LOCAL

exclusivamente com o proprietário

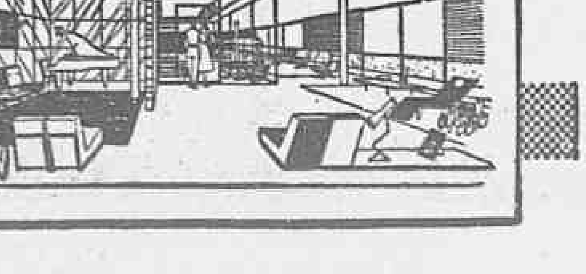

XAVIER-253

TERRENOS — Vendo nas Laranjeiras terrenos com 70% financiados em 5 anos Local fresco e saudável. Tratar com o sr. Maciel. Fone: 34-3305. 29560 1400

TERRENO — À Rua Pereira da Silva, ótimo terreno, próprio p/ casa de Saúde, ou conjunto de Edifícios, medindo, 20,00x158,00, tendo parte plana. Preço: Cr$ .. 5.500.000,00 c/parte facilitada. CIVIA — Trav. Ouvidor, 17 — (Sec. de Vendas, 2.º Andar). Tel. * 52-8166 de 8,30 às 18,00 hs. 87093 1400

PARA ENTREGA DESOCUPADO — Magnífico apartamento, de frente, em edifício de 4 pavimentos c/elevador (1 apartamento por andar) constando de: Hall em mármore, 2 ótimas salas, varanda, 4 quartos (todos com armários embutidos forrados em madeira) 2 banheiros, toilette social, 2 rouparias, ampla cozinha c/fogão de 6 bôcas e vários armários, quarto e dep. de empregada, garagem. Ver à Rua Cristóvão Barcelos 255 (chaves com o porteiro). Preço: Cr$ 2.400.000,00 com parte financiada em 15 anos juros de 10% a.a. CIVIA — Trav. Ouvidor, 17 — (Sec. de Vendas, 2.º and.) Tel.: * 52-8166 de 8,30 às 18,00 hs. 89973 1400

LARANJEIRAS — Vende-se no melhor ponto da Rua das Laranjeiras, casa antiga, em area de cerca de oitocentos metros quadrados. Informações das 8 às 15 horas no telefone 57-9300. Mme. Martins. 20901 1400

LARANJEIRAS — Vendem-se na Rua Almirante Salgado 365, lugar alto, ótimo clima, construção em acabamento, 4 apartamentos por andar, com 2 quartos, sala, banheiro social, quarto e banheiro de empregada, cozinha, área com tanque e garagem. Preços a partir de 505 mil cruzeiros, sendo 50% a combinar e o restante financiado em 8 anos. Ver no local. Tratar na Rua do Carmo, 38, sala 505, tel. 52-3841. 15915 1400

LARANJEIRAS — Extraordinário — A partir de apenas 530 mil cruzeiros, apartamentos de grande sala, varanda, 3 amplos quartos, banheiro em côr, toilette social, espaçosa cozinha, dependências completas de empregada, área de serviço com tanque, em incorporação agora iniciada, sob rigoroso critério econômico que permite esta excepcional oferta, na Rua das Laranjeiras, 347 a 353, em ótima localização (ao lado da Embaixada de Israel). Prazo fixo de entrega. Pagamento racionalmente dividido em 30 prestações. Ao menos por curiosidade, venha conhecer esta invulgar oferta. Informações e vendas, exclusivamente com a ADMINISTRADORA WAISMAN, LTDA. — Av. N. S. Copacabana, 664 — Loja 22 — Tel. 37-3963 (Galeria Menescal) onde se atende diàriamente, inclusive domingos, até 22 horas; e no Centro: Quitanda, 30 — 3.º andar — sala 305 — Tel. .... 52-7066. No local, diàriamente até às 21 horas. 21489 1400

LARANJEIRAS — Extraordinário — A partir de apenas 360 mil cruzeiros, apartamentos de sala, 2 quartos, varanda, jardim de inverno, cozinha, banheiro em côr, dependências completas de empregada e área de serviço com tanque, em incorporação agora iniciada, sob rigoroso critério econômico que permite esta excepcional oferta, na Rua das Laranjeiras 347 a 353 — em ótima localização (ao lado da Embaixada de Israel). Prazo fixo de entrega. Pagamento racionalmente dividido em 30 prestações. Ao menos por curiosidade, não deixe de vir conhecer esta invulgar oferta. Informações e vendas, exclusivamente com a ADMINISTRADORA WAISMAN, LTDA. — Av. N. S. Copacabana, 664 — Loja 22 — Tel. 37-3963 (Galeria Menescal) onde se atende diàriamente, inclusive domingos, até 22 horas; e no Centro: Quitanda, 30 — 3.º andar — sala 305 — Tel. .... 52-7066. No local, diàriamente até às 21 horas. 21490 1400

LARANJEIRAS — Ed. Bom Jardim — Vendemos apto. de saleta, salão, jardim de inverno, 3 quartos, 2 banheiros sociais, copa, cozinha, área de serviço com tanque, dep. de empregada e garagem — Preço: Cr$ .. 1.600.000,00 — Tratar na Imobiliária Minerva S|A — Rua do Carmo 38, 2.º andar, tel. 52-6635. 29698 1400

LARANJEIRAS — Vendo ótimo prédio antigo. Terreno 15 x 36, à rua Esteves Junior. Preço e informações com dr. Pereira da Silva à Rua México, 164-11.º Tel. 42-8463. 4149 1.400

Leblon

LEBLON — Compro casa com 2 salas, 3 quartos e mais dependências. Solução em 24 horas. Milton Magalhães. Av. Erasmo Braga, 255, S/404. Fone: 22-6128. 1049 1500

LEBLON — Vende-se e aluga-se apartamentos prontos em edifício de grande luxo. Predio sobre "Pilotis" na primeira quadra da praia. 2 salas conjugadas, 2 amplos quartos, banheiro de cor com box, cozinha e dependencias de empregada, com direito a garagem — Abastecimento de água garantido, reforçado por poço arteziano — Acabamento geral muito esmerado — Ver à Avenida Visconde de Albuquerque n. 149 — com o encarregado Sr. Adriano — Tratar pelo telefone — 52-5584. 23333 1500

LEBLON — Aptos. de luxo — Na quadra da praia — Um por andar — Prédio de 4 pavimentos sôbre pilotis de esquina — Elevador — Com hall, 2 salas, 4 quartos, 2 banheiros de luxo, copa-cozinha, etc. — Pintura a óleo — Tacos "parquets" — Fino acabamento — Preços: Cr$ .. 1.800.000,00 com 50% fin. — Vendas: Mundial Imobiliária — Rodrigo Silva 18, sala 906 — Tel. 32-6775. 1136 1500

RESIDENCIA DE LUXO — Leblon — Vende-se em centro de amplo terreno de 15x36 belíssima e confortável casa apalacetada de estilo — Cr$ 4.000.000,00 — Tel. 26-3456 — J. Gualter Lima. 2152 1500

BAIRRO VISC ALBUQ — 2.250.000 — 24x44 um sitio meia Laranja em pleno bairro — Cont. da R. Codajás, (no terreno tem uma casa de madeira). Tratar Ramos da Lagoa, — 26-7578. 16937 1500

CASA VAZIA — 3.080.000 — Ver a Rua João Lyra, 35, 1a. quadra — 1.320.000 à vista, restante em 2 anos. Tratar c. o Corretor Ramos da Lagoa, 26-7578. 16935 1500

LEBLON — Vendo na Av. Visconde de Albuquerque n. 389 o apartamento S-102, com sala, dois quartos, banheiro, cozinha, área com tanque e dependencias completas de empregada. Muita condução e perto da praia — Ver no local depois de 14 horas com o inquilino e tratar com José Aragão — Av. Rio Branco 151, grupo 1612 — Tel. 52-6213 e 32-3635 — N. B. — Preço 650.000,00 com financiamento e facilidade de pagamento. 87614 1500

Leme

LEME — Vende-se a Rua Cel. Ribeiro da Costa n. 107 os ultimos aptos. de sala, quarto e sala e 2 quartos completos. Entrega em 60 dias. Ver no local e tratar com C. A. de Souza Lima a Av. Rio Branco 128 — 12.º sala 1204, tel.: 22-6503. 26640 1600

LEME — Vendemos à rua Gustavo Sampaio n.º 123, Edifício "Terra, Mar e Ar", em final de construção Duplex (12.º e 13.º pavimentos), n.º 1.204, tendo: vestíbulo, living, sala de jantar, toilette, copa, cozinha, área de serviço, quarto e W. C. criados, hall, 4 quartos (armários), varanda, 2 banheiros, garagem Cr$ 2.100.000,00 com facilidade. — Imobiliária Lemos Ltda., à Av. Nilo Peçanha, 26-7.º, sala 702. Tels.: 22-2483 e 42-9506. 79706 1600

Praça da Bandeira

PRAÇA DA BANDEIRA — Terreno — Vendemos com 396 m2., à rua Sotero dos Reis, junto e antes do n.º 100. Cr$ 800.000,00, podendo facilitar parte a longo prazo. Imobiliária Lemos Ltda., Av. Nilo Peçanha, 26-7.º sala 702. Tels.: 22-2483 ou 42-9506. 79754 1900

Santa Teresa

VENDO OTIMO TERRENO PLANO c/ 2 frentes em ponto sossegado e perto de condução c/ casa velha. H. Wilkes. Imoveis. — Tel. 42-7581. 17561 2100

SANTA TERESA — Vendo área de terreno 2.900 ms.2, à rua Almirante Alexandrino, no antigo Hotel Internacional, área totalmente plana, com vista maravilhosa para o mar, própria para casa de saúde ou construção de apartamentos. — Tratar com MÁRIO MINIM, av. Rio Branco, 108, sala 1702, tel. 42-7580. 80756 2100

STA. TERESA — Vendo ótimo predio de 2 pavs., perto do Largo do França. Preço 1.400.000. Tratar com Sr. Guimarães, 22-5447 e 22-9543. 2121 2100

SANTA TEREZA — Vende-se um solar em centro de terreno, tem três quartos, um salão, copa, cozinha, banheiro em cor, janelas, portas, tudo em ferro, vidros martelados, jard. e terreno todo arborizado e tudo pintado a óleo, tem duas frentes, dá para construir um edifício de apto. por motivo de viagem, aceito oferta — Pode ser visto, telefone marcando hora 32-8870, diretamente com a proprietária. 2128 2100

APTO. SANTA TEREZA — Preço antigo. Vendo com 3 amplos qtos., ampla sala, varanda. Entrega em 120 dias. Magnífica vista. Preços a partir de Cr$ 660.000,00. Com apenas Cr$ 200.000,00 de entrada, parte facilitada, restante financiado em 8 anos. Sito à Rua Joaquim Murtinho, 786. Visite hoje mesmo. Tratar Rua do Carmo, 38 s/ 403/4. SERGIO CASTRO Fone: 52-9089 29718 2100

STA. TEREZA — Vendo ótimo terreno com 800m2 à rua Julio Othoni prox. Almte. Alexandrino. Tel. 42-8463 com o dr. Pereira la Silva 4148 2100

São Cristóvão

COMPRA-SE TERRENO — 600 a 800 m2. Só serve em S. Cristóvam e próximo à Av. Brasil. Tratar à R. México 164 sala 111 com Snr. Mário. Tel. 42-8463. 69290 2200

S. CRISTOVÃO — Vende-se otimo terreno a Rua Vileta 31|33, esquina da Rua Tuiuty, proximo a Rua São Luiz Gonzaga com 3.152m2 — Tratar na EBIL — Empresa Brasileira de Imoveis S. A. sito a Rua Senador Dantas 74 — 12.º andar ou pelo telefone 52-9059, das 9 as 12 e das 14 as 18 horas. 22615 2200

S. CRISTOVAO — Vendo predio antigo solida construção para depósito e industria. Tratar com o Sr. Guimarães, 25-5447, 22-9543. 2120 2200

Zona Industrial

GALPÃO — Vendo para fabrica ou deposito otimo galpão dando frente para duas ruas. Preço e detalhes com Maciel. Fone: 34-3305. 29559 2400

AREA PARA INDUSTRIA — Vende-se no final da Av. Brasil, início da Av. das Bandeiras, em Parada Lucas, com frente para a pista de concreto, com água, luz e fôrça, inteiramente terraplanado. Proprietário — Av. Graça Aranha, n.º 19, grupo 502. Tel.: 42-4246 e 37-3078. 80881 2400

ESTRADA PRESIDENTE DUTRA — Pôsto de gasolina e restaurante. Situado em Itatiaia de frente para a estrada Presidente Dutra em terreno de 1.350,00 m2. e para entrega desocupado. Preço Cr$ 470.000,00 com parte facilitada. CIVIA — Trav. Ouvidor, 17 — (Sec. de Vendas, 2.º and.) Tel.: 52-8166 de 8,30 às 18,00 hs. 89977 2400

Tijuca

OPORTUNIDADE — Vendo muito boa casa de 3 pavimentos (p. numerosa familia) na Av. Trapicheiro — Preço: 2 milhões, com entrada de 950 mil cruzeiros o restante financiado em 10 anos — H. Wilkes Imóveis, tels. 32-4992 e 42-7581. 2145 2500

CASA proxima do Instituto de Educação e do Colégio Militar — Vende-se casa magnífica e confortável a Rua Benevenuto Berna 115 (paralela a Mariz e Barros). Possui 2 pavimentos, 2 salões, 5 quartos, grande copa, dois banheiros sociais, 3 caixas dágua (sendo uma de 7.000 litros), tacos de jacarandá e pau-marfim, maçanetas de cristal. Preço: 1 milhão e seiscentos mil cruzeiros, sendo metade a vista e metade em 10 anos — Tratar visitas com o proprietário, a rua Aires Saldanha 98, apto. 201. Não se admitem intermediarios. 67 2500

ATENÇÃO! Vendo apartamentos de alto luxo, perto do Tijuca Tênis Clube, construção adiantada, composto de: vestibulo, 2 amplas salas, três ótimos quartos (5x3) com armários embutidos, copa e cozinha, banheiro em côr, dep. empregada. Sinal 50.000,00, na promessa 100.000,00, nas chaves 100.000,00. Prestações mensais de 6.000,00. O saldo financiado em 5 anos. Tratar diretamente tel. 26-0281. Anita Gelbert. Atendo diàriamente das 9 às 20 horas. Oportunidade única. 1009 2500

TIJUCA — Rua Barão de Mesquita. Rara oportunidade — Cr$ 245.000,00. Vend ótimo apartamento — construção adiantada, por administração e a preço real de custo — tendo: 1 sala de 13.10 m.2, 1 quarto (separado) de 9,80 m.2, banheiro completo, cozinha completa, área de serviço com tanque. Condições a combinar, sendo que Cr$ 88.000,00 são facilitados em 14 prestações mensais durante o andamento da obra. Plantas e demais informações diretamente com PINTO LIMA, Av. Rio Branco, 151, sala 403. Telefone: 32-7536. 89549 2500

TIJUCA — Cr$ 1.900.000,00 — Vende-se lindo, novo apto. tipo residência, um por andar, térreo, com jardim 4 quartos arms., 3 salas, copa, cozinha, banheiro, côr, garage privativa, grades artísticas — Tel. 57-9217 — Norma. 150 2500

TIJUCA — Entrega em 8 meses com 70% financiados e 30% facilitados em 12 meses — Vendo os últimos apartamentos, de frente, em ed. sôbre pilotis construção de luxo, perto do C. Militar, Inst. Lafayete e outros constando de 4 dormitórios, 2 salas, conjugados, copa-cozinha, etc. e de 2 dormitórios, sala dupla, copa-cozinha, dependências de empregada etc. Visitas diàriamente à rua Prof. Lafayete Côrtes, 55 e tratar à Av. Rio Branco, 128-11.º Sala 1.111 com Geraldo Alves de Rezende.

TIJUCA — Custo real de construção — Vendo próximo ao Colégio Batista os 4 últimos apartamentos, tendo: sala com 20 m2., 2 amplos dormitórios, banheiro com box, copa-cozinha e quarto de empregada com dependências e de quarto e sala, separados, banheiro e cozinha completa com área de serviço. Preço de Cr$ .. 262.620,00 e 524.280,00. Construção pronta em 12 meses. Plantas e condições pessoalmente com Geraldo Alves de Rezende, à Av. Rio Branco, 128, 11.º S/1.111.

TIJUCA — Vendo à rua Maria Amália magnífico apartamento térreo, tendo: salão, 2 amplos dormitórios, banheiro completo, cozinha, quarto de empregada, com dependências e grande área de serviço. Ótima construção. Preço e condições tratar com Geraldo Alves de Rezende à Av. Rio Branco, 128-11.º Sala 1.111. 89583 2500

TIJUCA — Vende-se o apto. 402 de sala, 2 quartos de frente, banheiro com box, cozinha e dependencias de empregadas. Em final de construção. Cr$ 516.000,00 de sinal com escritura, Cr$ 14.000,00 na entrega das chaves e Cr$ 220.000,00 financiado em 5 anos. Ver à Rua Visconde de Figueiredo 59. Tratar com Emiliano tel. 43-8146, das 12 às 18 horas. 20898 2500

TIJUCA — Vende-se casa vazia em centro de terreno em rua particular com 2 quartos, 2 salas, copa e demais dependencias, à Rua Barão de Mesquita 643, casa 8 — Chaves com o proprietário na casa 19 — Preço: Cr$ 600.000,00 à vista, sem intermédio de Institutos — Tel. 58-5113. 25484 2500

TIJUCA — Rua Zamenhoff, 76 — (Início de Hadock Lôbo). Edifício novo, entrega em 60 dias, apartamento com deslumbrante vista — De frente — Luxuosamente acabado. Todo pintado a óleo em côres modernas com sancas e florões — Pisos de banheiro, cozinha e área em cerâmica etc. — Tendo as seguintes peças: Hall, esplêndida sala, passagem, 2 amplos dormitórios, banheiro completo em côr, boa cozinha, com fogão de 4 bôcas, quarto e banheiro de empregados, magnífica área de serviço com tanque em azulejos e mármore. Valor Cr$ 650.000,00 (inclusive Garagem) Cr$ 300.000,00 à vista e o saldo em prestações mensais de Cr$ 5.021,50. Diretamente no local. Rua Zamenhoff, 76, apto. 402. (Entrar pela rua Maia Lacerda) com sr. Helvécio. Informes pelos telefones: 32-3779, ou 52-4515 — Imobiliária Boavista de Armando de Abreu. 89738 2500

TIJUCA — Terreno de 15 x 24 vende-se à Rua Maria Amalia junto e antes do n. 867, em declive, podendo construir 16 apartamentos. Preço Cr$ 300.000,00, sendo parte facilitada a curto prazo — Tratar com AMÉRIA GOMES VELOSO — Av. Graça Aranha 333, salas 301-2 — Tel. 22-7439. 19943 2500

TIJUCA — Ótimos apartamentos em Edifício de 4 pav., sôbre pilotis e com elevador, construção já na 4.ª lage. Situado à rua Adalberto Aranha, 57, constando de: 1 sala, J. de inverno, 3 quartos, banheiro completo c/box, cozinha, quarto e dep. de empregada, abrigo para automóvel. No último pav. 1 apto. igual aos do pavimento tipo, tendo mais um grande terraço com 57,00 m2. Preços: Cr$ 740.000,00 à Cr$ 850.000,00 com 50% financiado em 5 anos após o habite-se e 50% facilitado conforme andamento da construção. CIVIA — Trav. Ouvidor, 17 — (Sec. de Vendas, 2.º and.) Tel.: * 52-8166 de 8,30 às 18,00 horas. 89972 2500

ÚLTIMOS APTOS. — Praça Saens Peña (lado da sombra) na rua General Roca, 675 — Vendem-se aptos. compostos de, sala e 2 jardins de inverno, 2 e 3 quartos, banheiros com box pintado a óleo, área de serviço com paredes azulejadas, ampla cozinha pintada a óleo, tanque revestido de azulejos, quarto e banheiro de empregada, tubulação de TV para cada apartamento, elevadores Atlas. Apenas a venda apartamentos de frente nos 6.º, 9.º e 10.º andares. — Preço 950 mil cruzeiros. 50 por cento facilitados durante a obra e 50 por cento financiados em 5 anos. Obra em final de acabamento. Tratar diretamente com os proprietários à R. da Alfândega 357. Tel. .. 43-6307. 67481 2500

COPACABANA — Vendem-se os ultimos apartamentos à Rua Bolivar n.º 178 esquina da R. Pompeu Loureiro, em prédio sôbre pilotis, 2 por andar, de frente, para entrega em julho, com acabamento de 1.ª, constando de living, 3 quartos, 2 banheiros sociais, copa-cozinha e dependências. Ver no local com o encarregado. Aptos. 502, 602 e 1002. Tratar com FONSECA ALBUQUERQUE & CIA. LTDA. Rua São José, 50 — 9.º — grupo 902 — fones 22-5834 e 42-1338.

TIJUCA — 10% de sinal — Visite hoje das 9 às 17 horas, à Rua Barão de Mesquita, 26 em frente à Praça de Esportes do Colégio Militar, os magníficos apartamentos do Ed. "Las Palmas", c| 2 e 3 quartos, grande sala, banheiro social c| box, grande copa cozinha, dependências completas de empregadas, área de serviço c| tanque, construção bem adiantada, em início de revestimento, acabamento primoroso, sancas e florões nas salas, pinturas a óleo nos banheiros e cozinhas. Preços a partir de Cr$ 640.000,00 — 50% financiados em 5 e 6 anos. CARLOS MAC-DOWELL DA COSTA IMOVEIS, Av. Rio Branco, 108 — 7.º and. Tels. 42-9304/9527. 80314 2500

BARRA DA TIJUCA — Vendemos ou alugamos excelente residência, em centro de grande terreno, com 1.600 m2. Dispondo de: varanda ao redor, 2 salões, 2 grandes dormitórios, armários embutidos, banh. copa, cozinha despensa, quarto e banh. de empregado. Ver no local à Av. Victor Konder n.º 314, e tratar com Hermann de Farias & Cia. Ltda. Av. Rio Branco, 173-18.º Tel. 52-4455 e 52-2992 1140 2500

ATENÇÃO!... EDIFÍCIO FRANCO HARA — Vendem-se as lojas e os apartamentos constando de 2 magníficas salas, 3 quartos, espaçosa cozinha, banheiro com box, grande quintal e dependências de empregada, no melhor ponto da Tijuca. Entrega dentro de 60 dias. Pagamento parte facilitada e o restante longo prazo. Tratar diàriamente no local com os proprietários à rua Conde de Bonfim n.º 526. 28142 2500

TIJUCA — Vendemos aptos. em pinturas, de luxo. Rua Conde de Bonfim, 1166, sala, 3 qts., armários embutidos, banh. em cor c. box, grande coz. com armários, exaustor, área com tanque ladrilhado, depend. de empr. instalação para agua quente na coz., área e banh. de empreg. garagem, incinerador, piso parquet, etc. Preços 750 mil cruzeiros e 800 mil cruzeiros, com 50% financ. em 5 anos. Ver com o Sr. Léo. Tratar com Pensilvania — Corretagem de Imóveis. Rua Mexico, 111 grupo 504, ou tel. 45-1966 de 8 às 11. 20896 2500

TIJUCA — Rua Conde de Bonfim, 549, Edifício Ulmann. Vendo o apto. 304 ocupado sem contrato. Visitar o equivalente de n.º 404, vazio, apanhando chaves com Francisco no apto. 101, área superior a 100 m2. Salão, 3 grandes quartos, etc. com peças tôdas de frente para área particular, muito claro e indevassável. Centro de grande terreno. Tem financiamento em 8 anos de Cr$ .... 185.000,00. Restante a combinar, isto é, Cr$ 535.000,00. Ver primeiro e telefonar a noite para tratar 47-6984. Sem intermediários. 172 2500

Urca

URCA — Vendo, à rua Joaquim Caetano, ótima casa de esquina, com 3 salas, 4 quartos, 2 banheiros terraço, demais deps. e garagem para 2 carros. ótima construção escadas em mármore, etc. Preço Cr$ 2.300.000,00, com Cr$ 800 mil em 15 anos e o saldo a combinar. — Infs. LAUDELINO MARTINS, tel. 25-8299. 9025-2600

AV. S. SEBASTIÃO, 163 — apto 5. 101. Terreo. 1 sala, 2 quartos. Chaves no apto. 201. Perço Cr$ 700.000,00 50% pela Caixa Econômica. Ver no local. Tratar Corretor Ramos da Lagôa 26-7578. 128 2600

PRÓXIMO A PRAIA — Urca — Vende-se, em centro de terreno, belíssima residencia, apalacetada — Telefone 26-3456, J. Gualter Lima. 23454 2600

Vila Isabel

VILA ISABEL — Vendo apto. para ocupação imediata, 2 por andar, de frente, com ampla sala, 3 quartos, todos de frente, varanda, cozinha, banheiro com box, área de serviço e quarto de empregada — Interessante oportunidade — Preço Cr$ 600.000,00 com parte financiada na C. Econômica e facilidades — Chaves com Juvencio Barreto Jr. — Rua Rodrigo Silva 18 — 10.º andar, gr. 1005 — Fone 22-7226. 4046 2700

VILA ISABEL — Compro pequena casa com entrada para automóvel — Milton Magalhães, Av. Erasmo Braga 255 — S. 404 — Fone 22-6128. 1046 2700

VILA ISABEL — Vendo, na Rua Engenheiro Gama Lobo, 6 lotes de terreno com 12x30 cada. Preço Cr$.... 320 mil com 50 por cento financiados MILTON MAGALHAES — Av. Erasmo Braga, 255, sala 404, fone 22-6128. 20583 2700

Subúrbios da Central

TERRENOS — More no que é seu pagando sòmente Cr$ 420,00 por mês, no sub. da Central a 30 minutos da cidade, com trem bonde, lotação, onibus, comercio e escola etc. no local — Aproveitem!!! R. da Quitanda, 163, sala 502, tel. 43-7660 com o sr. Gomes. Aceitamos colaboradore (as) 1065 2800

BAN U — (EFCB) — Leilão Judicial, terreno com 512,00 m2., à rua Sitiá s|n. designado por lote n. 10 da quadra 76, mede de frente e fundos 10,10 mts. e de extensão em ambos os lados 50,20 mts. — Gastão, leiloeiro público, autorizado pelo dr. juiz de Direito da 3a. Vara de Orfãos e Sucessões, 2.º Ofício, venderá em leilão no dia 2 de julho às 16,00 horas, em frente ao mesmo. Ler anúncios detalhados no Jornal do Comércio ou mais informes, tel. 52-1710.

NOVA IGUACU — Vendo area de 11.500m2 plana, a Cr$ 100,00 o m2, a 5 mins. da estação, no quilometro 16 da Estrada Presidente Dutra com força elétrica, nascente propria e uma casa modesta. Ideal para grande indústria, chácara, granja ou casa de saúde. Mais informações com Alvaro Borges, à Rua André Cavalcanti, 33, 5.º and. das 12.30 às 13,30 horas. 2800

IRAJA' — Vendo a Rua Apinagé, terreno plano de esquina c. 1.608 m2. lux, força, e agua, transversal a Estrada Velha da Pavuna. Milton Magalhães, Av. Erasmo Braga, 255, sala 404, telefone 22-6128. 1103 2800

SANTA CRUZ — Vendo em zona industrial, a 5 minutos da Estação de Santa Cruz, e a 10 minutos da Estação de Matadouro, terreno plano, com 12 mil m2, tendo agua, luz e fôrça. Vendo tambem separadamente lotes de 2 mil m2. Preço de 200,000 o m2. Plantas e informações no escritório. Milton Magalhães, Av. Erasmo Braga, 255, sala 404, telefone 22-6128. 1106 2800

IRAJA' — Vendo casa 3 q., 1 sala, varanda, cozinha, banheiro, 1 quarto fora, quintal todo murado, estrada asfaltada, 200 metros do mercadinho e todas conduções. Ponto final onibus 71 Lapa-Irajá, alugada por .... 2.700,00 contrato terminado. Ver Estr. Cel. Vieira 671. Propostas portaria deste jornal n. 2.035. 2035 2800

ENGENHO NOVO — Apartamento de frente, constando de: 1 sala, varanda, 2 quartos, banheiro completo, cozinha, área de serviço e W. C. de empregada. Ocupado com contrato vencido. Preço: Cr$ 420.000,00 com parte financiada em 10 anos juros de 10% a.a. CIVIA — Trav. Ouvidor, 17 — (Sec. de Vendas, 2.º andar.) Tel.: * 52-8166 de 8,30 às 18.00 hs. 89974 2800

IRAJÁ — Vendo magnífico lote plano, pronto para receber construção, 18 x 27 local residencial, industrial e comercial. Tratar com o proprietário pelo telefone 22-7249 89764 2800

Jacarèpaguá

JACAREPAGUA' — Vendo no antigo loteamento do Recreio dos Bandeirantes, lote de esquina próximo à praia com 612 m2. MILTON MAGALHAES, Av. Erasmo Braga, 255, sala 404. Fone 22-6128. 20579 3001

JACAREPAGUA — Lotes 12x30, água, esgotos, comércio, colégio e condução. Cr$ 5.000,00 sinal e 120 prestações de 1.721,60, posse imediata — C. NUNES DE QUEIROZ — Rua 1º. de Março, 17, 2º., sala 6; tel. 23-2953, de 9 às 12. 23245 3001

JACAREPAGUA' — Vende-se luxuosa residencia à Rua Ana Silva junto da Av. Geremário Dantas, com 3 salas, 3 quartos, 2 banheiros, copa, cozinha, garage, 2 quartos empregadas, jardim e quintal com arvores frutiferas — Base 1.800 contos mobiliada — IVO ALENCAR — 27-4374 e 52-3880. 29708 3001

LARGO DA TAQUARA — Vendo magnífico lote a poucos metros dêste largo, pronto para construir, com 10% de sinal e o restante em 10 anos. Tel. 22-7249. 89761 3001

Sub. da Leopoldina

ATENÇÃO! Oportunidade! Vendo casa moderna vazia em centro de terreno de lage à rua Armando Godoy, perto da Darke de Mattos composto de: jardim, varanda, sala ampla, saleta, 2 ótimos quartos, copa separada, cozinha, dep. empregada. Preço de oportunidade! Sinal 200.000,00 nas chaves 200.000,00. O saldo financiado. Tratar diretamente tel. 26-0281. Anita Gelbert — Ótimo negócio! 1010 3200

FUNCIONARIOS PUBLICOS que tenham financiamento aprovado e ex-combatentes funcionarios — Vendem-se apartamentos prontos de sala, 2 quartos, sala e quarto, banheiro completo com chuveiro eletrico, cozinha com fogão a gás engarrafado e areas de serviço. — Ver á rua João Romariz, 52 — Ramos e tratar das 14 ás 18 pelo tel. 52-3148. 20775 3200

VENDE-SE casas com 2 quartos, sala larga, uma pequena no mesmo quintal 10x43 outra 10x67 3 quartos, sala meia agua tratar Rua Corrêa Dias, 411, tel. 30-0760. 2118 3200

VENDE-se áreas para industria 20x6', com casa — 30x57 Rua calçada agua e força e terrenos, em geral. Tratar Rua Correia Dias, 411, telefone: 30-0760. 2117 3200

AV. BRASIL — Vendo pela melhor oferta uma área de 17.500 c/112 metros de frente para essa Avenida. Não aceito intermediários. Tratar à rua da Quitanda n.º 79 loja com o sr. Silvio. 2158 3200

Niterói

NITERÓI — ICARAÍ — Edificio GREEN STAR, em construção, à rua Cel. Moreira César, esq. da rua Belisário Augusto. Ultimos apartamentos à venda, com 2 salas, 3 quartos e sala e 3 quartos, e demais dependências completas. Preços a partir de 650 mil cruzeiros; sinal de 50 mil cruzeiros e o saldo durante a construção. Você pagará apenas o custo real da construção. Informações e vendas, Av. Amaral Peixoto, 35-9.º conjunto 902, sala 2. Niterói. Tel.: 3185. 9917 3300

NITERÓI — Vendemos, desde 10.000 cruzeiros à vista, magnificos terrenos a 20 minutos do centro da cidade, perto de 3 praias, em zona de grande futuro e maravilhosas residências. — Av. Rio Branco, 108, sala 811, com DONA MARILIA ou JAIR CARLOS Tel. 42-1040. 4147 3300

Ilhas

ILHA GOVERNADOR — Terreno 12 x50 duas frentes com água, luz e condução a porta. — Vendo Cr$ 235 mil com 50% facilitados a combinar. — Sr. Simões, Av. Antônio Carlos, 615 s| 1002-C — Fone: 52-0820.

VENDE-SE dois terrenos juntos. Mede-se 24 x 30 em lugar privilegiado na Ilha do Governador, Rua Pajuçara. No alto "Estoril" todo cercado e plantado. Preço total: Cr$ 500.000,00 — Pagando a prazo de seis anos. Melhores detalhes com sr. JULIO. Diàriamente às 13 horas em diante. — Tel.: 26-4683. 24253 3400

ILHA DO GOVERNADOR — Terreno vende-se com 19m. de frente e 533 m2 a Rua 46 junto e depois do predio n. 226 e fundos para a rua 45 junto a condução pela Estrada Ribeira-Galeão. Informações das 14 às 16 horas, pelo tel. 42-4246. 80877 3400

JARDIM GUANABARA — ILHA DO GOVERNADOR — Vende-se terreno, com duas frentes, área de 700 ms.2. Facilita-se. — Tratar com CELSO, telefs. 49-4648 e 29-2503. 4142 3400

Petrópolis

BONCLIMA — O corretor RAMOS DA LAGOA agora também a serviço dos seus distintissimos clientes em Bonclima; especializado. Consulte-o. 26-7578. 127 3500

ATENÇÃO — Oportunidade. — Vendo apartamentos de alto luxo, já iniciada a construção, no mais fino ponto de Petropolis, à Rua Souza Franco, todos aps. de frente composto de vestibulo, ampla sala, e varanda, ótimo quarto, banheiro, cozinha, área, dep. de empregada — Preço de Cr$ 270.000,00. Sinal sòmente Cr$ ..... 20.000,00 e prestações mensais de .... 3.000,00. O saldo em pequenas parcelas. Tratar tel. 26-0281 — ANITA GELBERT. Raro negócio. 1012 3500

PETRÓPOLIS — Vendo 2 magnificas propriedades, ambas construidas em terreno de 45 de frente por 100 de fundos, com amplas e confortáveis acomodações. Bairro: Retiro. Preço Cr$ 2.700.000,00, com parte financiada. — Tratar com RUBENS DE LAVRA PINTO, tels. 22-4417 e 32-7880. 2155 3500

VENDE-SE um terreno, na estrada Rio-Petrópolis, em frente ao Bar Tico-Tico, de 15x35. Urgente. Valor Cr$ 230.000,00. — Tratar com o SR. TITAN RIBEIRO, tel. 34-1845. 18929 3500

BONCLIMA — 1.800.000,00 — Casa de campo térrea, nova, azul-claro e tijolinhos, moderna, c/ 20 mil metros quadrados, estr. União Indústria, junto ao n.º 8121. Placa no local. Facilito 50%. Aceito apto. — Corretor RAMOS DA LAGOA, 26-7578; especializado. 133 3500

PETRÓPOLIS — Magnifica residência — Vendemos moderna e confortável residência, próximo à av. 15 de Novembro, composta de grande living com lareira, 3 ótimos quartos com armários embutidos, sala de almôço, varanda envidraçada, banheiro em côr, cozinha, dependências de empregada, jardim, quintal e garagem. Preço Cr$ 1.000.000,00, com parte à vista e o restante financiado. — Tratar com a IMOBILIARIA LIF LTDA., av. N. S. Copacabana, 661, 2.º andar, telef. 37-4635, onde se atende diàriamente inclusive domingos até às 20 horas. No Centro: av. Rio Branco, 185, 2.º andar, sala 209; tel. 52-9807. 4164 3500

CORRÊAS — Terrenos, no Castelo S. Manoel, c/ 5% à vista, restante em 8 anos. Ver c/ o sr. Jofre, no Castelo S. Manoel. — Tratar c/ o corretor RAMOS, 26-7578.

CORRÊAS — 1.000,000,00; 100.000,00 à vista, restante em 8 anos. Casa de campo, térrea, centro de terreno. Chaves c/ o sr. Jofre, no Castelo S. Manoel. — Tratar corretor RAMOS, tel. 26-7578.

CORRÊAS — 500.000,00, c/ 50.000,00 à vista; 650.600,00 c/ 65.000,00 à vista. Casas, c/ 1 sala e 3 qtos., grande terreno. Chaves c/ o sr. Jofre, no Castelo S. Manoel. — Tratar corretor Ramos, 26-7578.

CORRÊAS — Castelo S. Manoel — Vendo êste belissimo castelo. Ver no local, c/ o sr. Jofre. Pagamento em 100 meses. — Corretor RAMOS, tel. 26-7578; autorizado.

BONCLIMA — 20 lotes de 15x40, c/ 10% de entrada; planos belissimos, plantas, fotografias. — Corretor RAMOS DA LAGOA, 26-7578; especializado.

BONCLIMA — Casa de campo, 22x70, vendemos, c/ lareira, cocheiras, lagos, charretes, belissima. Chaves, visitas, corretor RAMOS DA LAGOA. 26-7578; especializado.

BONCLIMA — 1.700.000,00; facilito 50%. Aceito aptos.; 22x50. Vendemos belissima casa de campo. — Chaves, visitas, corretor RAMOS DA LAGOA, 26-7578; especializado.

BONCLIMA — 1.500.000,00; belissima casa de campo, 22x50. Aceito aptos. Facilito 50%. — Chaves, visitas, corretor RAMOS DA LAGOA, 26-7578. 132 3500

VARIANTE RIO-PETRÓPOLIS, a 6 qlms. da av. Brasil, vendo área com 2.600 ms.2 aproximadamente, de esquina, frente para a Variante, plano, ótimo local para indústria ou comércio. Preço baratissimo. — Telef. 32-1619, com o proprietário. 89762 3500

VENDO OTIMOS TERRENOS — prontos para receberem construção junto à rua C. Veiga — 14 x 23 Cr$ ..... 240.000,00 — 14 x 35 Cr$ 330.000,00. Financiados 50% em Três Anos — T. P. Plantas e mais detalhes com ANTONIO F. BARBOSA — Rua 16 de Março, 155 — 7o. sala 702. Edif. Gelli — Petrópolis — Correspondência: Caixa Postal, 196. 19879 3500

PETROPOLIS — Compra e Venda de Imóveis — Desejando vender ou comprar imóveis em Petrópolis, procure sem compromisso a ANTONIO F. BARBOSA — Rua 16 de Março, 155 — 7.º, sala 702. Corresp.: Caixa Postal, 196 — Petrópolis. 19880 3500

ITAIPAVA — Vende-se casa de campo muito confortável e muito bem mobiliada com 200 mt. de construção, localisada no Itaipava Country Club. Preço Cr$ 2.000.000 00 com 50% financiados. Detalhes, ver e tratar com o Sr. JORGE, tel. 22-8511 ou 45-6320.

PETROPOLIS — Pedro do Rio. Vende-se belissimo lote de 1.330mts.2, vista deslumbrante, clima sêco (europeu), muita condução (Estr. União e Indústria, toda asfaltada), ótima localização, sol da manhã, zona Urbana, 700 mts. altitude, luz elétr., telefone, igreja, farmacias, medico, ponto inicial de onibus e todos os recursos. Pagamento facilitado ou a vista c. desconto. Tratar a Rua Itapiru, 1139 ou pelo tel. 28-8976. 1131 3500

PETROPOLIS — Vendo a 15 minutos do ponto final dos Onibus Rio-Petrópolis por Ruas calçadas, magnificos lotes com area aproximada de 400m2. Preços desde 80.000,00 a .... 180.000,00 nas seguintes condições: — 20% de sinal 10% na escritura e saldo em 36 meses sem juros. Vendas no local: Rua Dr. Bonjean (de fronte à Ceramica de Petrópolis). 1132 3500

PETROPOLIS — Invulgar oportunidade — Por apenas Cr$ 175.000,00 — V. pode comprar agora em privilegiado local, perto de Quitandinha, ótimos apartamentos de quarto-sala, com armario embutido, banheiro e cozinha, integrando o magnifico conjunto "NORMANDIA", agora em inicio de incorporação. Local elevado, dominando invejável panorama e plano arquitetônico em que se incluem para uso e propriedade dos condominos, piscina, play-ground, salões de estar e de recepção, cinema, campo de esportes e diversos outros melhoramentos, o que torna esse lançamento o mais promissor dos investimentos imobiliários dos últimos tempos. Plano de Pagamento Excepcional: Cr$ 10 mil de sinal, 25 mil facilitados e o restante em prestações mensais de apenas Cr$ 2.333,30 Sem juros. Prazo de entrega: 18 meses. Informações e vendas exclusivas: IMOBILIARIA LIF LTDA. Av. N. S. de Copacabana 661, 2.º andar, Tel. 37-4635, onde atende diariamente até às 8 da noite, inclusive domingos. No Centro: Av. Rio Branco 185 — 2.º andar, sala 209 — Tel 52-9870. 4063 3500

VENDO OU TROCO por apartamento no Rio, Casa de campo no Vale de Bonsucesso, Itaipava com sala, 2 quartos e dependências para caseiros — Cr$ 400.000,00 mobilida — Tels.... 43-9690 — 57-1218. 18726 3500

Teresópolis

TERESÓPOLIS — Vende-se lotes com água encanada, a prazo, diretamente Condução direta do Rio. — Informações 26-2685. 16728 3600

CASA DE CAMPO EM TERESOPOLIS — Vende-se casa mobiliada, no bairro de Quebra-Frasco, em centro de terreno, 1.800 m2, com 3 quartos, sala, cozinha, armários embutidos 3 banheiros e dependências de empregada. Preço Cr$ 1 milhão e 200 mil com facilidades. Informações em Teresópolis, Parque Regadas, loja 33 — Tel. 2716 — No Rio: Tel. 46-8080, dias úteis, das 7 às 11, e 13 às 17 hs. com a telefonista. 22394 3600

TERESOPOLIS — Varzea — Vende-se sitio a 3500 metros distancia do centro com uma area de 15.070 metros quadrados com agua nascente propria metade é plana. Preço Cr$ 650 mil com facilidades em 10 anos. Tratar com J. Mendes Figueiredo. — Tel.: 22-3815.

TERESOPOLIS — Proximo Hotel Higyno — Vende-se lotes junto a Reta com linda vista com pequena entrada e restante em 10 anos — Tratar com Figueiredo. Tel.: 22-3815. 20759 3600

TERESÓPOLIS — Edificio Ana Maria — ótimos apartamentos de 1, 2 e 3 quartos e demais dependências, em privilegiada situação junto ao Higino Palace Hotel. Obras já na cobertura. Preços fixos sem qualquer possibilidade de majoração ou reajustamento a partir de Cr$ 225.000,00. Pagamento da parte não financiada rigorosamente de acôrdo com o andamento da obra. Escrituras imediatas. Sinais a partir de Cr$ 10.000,00. — IMOBILIARIA SÃO JORGE, LTDA., rua Evaristo da Veiga, 16, 7.º, s/ 702; tel. 42-1035. 29726 3600

TERESÓPOLIS — Motivo uargente, vendo lindo apartamento de frente, novinho, por 235 contos, com 50 de entrada, resto em 70 meses. Linda vista. Ver com o porteiro do edifício Arco Iris, à rua Marechal Taumaturgo. 4144 3600

TERESÓPOLIS — Vendo urgentissimo; linda fazendinha, a 6 qlms. da cidade, à margem de ótima estrada, ônibus à porta, nascentes, gerador, casa, lago com peixes, frutas, lindo local, área de 161.000 ms.2. Preço Cr$ 1.100.000,00, com apenas 350 à vista, resto financiado. Ao chegar a Teresópolis, telefone para 3870. 4143 3600

TERESÓPOLIS — Vendo uma das mais belas casas, nova, com 450 ms.2 de construção, luxuosamente mobiliada, tendo 4 quartos, 3 banheiros, sala de jogos, grande jardim de inverno, salão, etc., etc. Preço Cr$ 2.500.000,00, com grande parte financiada em 5 anos. Chaves à rua Manoel Lebrão, 249, em Teresópolis. 4145 3600

Terrenos p/Veraneio

PATI DO ALFERES — Vendo área de 65.000mts. com água nascente — Preço Cr$ 1,80 o m2. Tratar com Alvaro Borges à Rua do Ouvidor, 128, loja. 3700 3700

TERRENO — Barão de Javary. Particular que se retira para a Europa vende ótimo terreno, a poucos passos da estação por preço baratissimo. ótima oportunidade. Informações com sr. Milton. Rua São José 66-A-loja pessoalmente. 82443 3700

Sítios e Fazendas

FAZENDA — Vende-se com frente para a Rodovia Presidente Dutra K-93, com 16 alqueires geométricos, grande varzea, ótimos pastos, grande mata, muita água, gado, curral, etc. — Ver local — Informações Rua Ministro Viveiros de Castro 62, ap. 1005 — Fica a 1,30 horas do Rio. 20906 3800

CAMPO GRANDE — Vendo sitio com 10 mil metros quadrados, sendo 100 de frente, todo murado e o resto cercado a tela. Casa residencial com grande sala, 3 quartos, copa, cozinha, quarto de banho completo com água quente, 2 instalações Esso, 2 grandes varandas e dependencias de empregado. Uma casa de Administrador, com sala, 2 quartos, etc. — Todo plantado com cerca de 300 pés laranjeiras, limão, coqueiros, mamão, caju. Fruta de conde etc. — Lago com criação de patos — chiqueiros com água corrente com criação de porcos, agua e luz em todo sitio — 2 galinheiros modernos, etc. — Preço 900.000,00 — Facilito 300.000,00 em 6 anos — Juros 6 por cento — Prestação mensal de 4.383,00 — Tratar com o proprietário 37-9353. 64 3500

VERA CRUZ — Vende-se por Cr$ 300.000,00 sitio de 3/4 de alq. com 3 minas dágua, etc., ou troca-se por casa em Petrópolis de igual valor — Tel. 27-8553. 29688 3800

FAZENDINHA DE FRUTICULTURA — Vende-se no alto da serra, em Paulo Frontin, a 600 mts. de altitude, a 1 hora e 20 do Rio com ônibus à porta e luz da Light uma linda fazendinha com 500 mts. de frente por 1.000 de fundo. Tem casa moderna mobiliada, garage, 2 casas de empregados, jardim, horta, chiqueiro, galinheiro, bananal, canavial e 2.500 fruteiras recem-plantadas de todas as especies, inclusive 1.500 laranjeiras. Possui água encanada, mata, 3 riachos e 4 nascentes. Preço 800 mil cruzeiros, sendo metade à vista e metade em 5 anos — Tratar à rua Aires Saldanha 98 — apto. 201. 68 3800

OPORTUNIDADE — Vendo excelente área com 11.000 m.2, na Rodovia Presidente Dutra, ideal para sitio, granja, indústria e mesmo residência. Preço à vista: 250 mil cruzeiros. — JAIR CARLOS, à Av. Rio Branco 108, sala 811 — Telefone: 42-1040. 29624 3800

AREAS, SITIOS, CHACARAS, GRANJAS, a uma hora da praça Mauá, na Fazenda Barão do Guandu, a partir de Cr$ 60.000,00, a longo prazo sem juros, e sem entrada. Ótimo clima, terrenos apropriados para qualquer cultura, rios para pescaria, matas para casadas, áreas c/ 2.000-3.000 ms.2, 5.000 ms.2, etc., etc. Visite sem compromisso; reserve com antecedência lugar em nossa condução Saida aos domingos, às 8,30 horas, do escritório. — Tratar diretamente com o proprietário, à av. Rio Branco, 81, 11.º, sala 1105. Tel. 43-7445. GAVAZZI. Admitimos corretores e corretoras. 20924 3800

ARCOZELO — Oportunidade — Vende-se ou troca-se por pequeno apartamento ou negócio de bar, ótima granja, com área plana de 6.633 m2, à Estrada da Maravilha. Casa nova, tôda mobiliada, inclusive louças, tendo: 1 sala, varanda, 2 quartos, banheiro completo, grande cozinha, qto. de empregada, fora. Cortada por um riacho. Agua encanada. Plantação. — Preço baratissimo. Tratar diretamente c| PINTO LIMA, Av. Rio Branco, 151, sala 403. 87091 3800

SITIOS EM FRIBURGO

Por apenas 5 mil cruzeiros de entrada na escritura de promessa e Cr$ 1.500,00 mensais vende-se um bom pedaço de um Paraiso que vale a pena conhecer; cada sitio tem mais de 15 mil metros quadrados de terras e com lindos riachos encachoeirados, belissima floresta, fartura dágua puriss ima e nascentes altas, área demarcada e estrada de rodagem na porta. Informações no Rio tel..... 32-1819, ou em Friburgo tel. 2188 com ANDRADE. 1017 3800

SITIO MUITO APRAZIVEL

A 1 hora de auto (6 km. antes de Magé). Boa casa, Otimo para "week-end". Base Cr$ 1.600 mil. — Tel. 25-0078. 20910 3800

NOVA FRIBURGO

BAIRRO NOVA SUIÇA

Terreno no mais privilegiado local desta magnífica cidade, loteamento a 1.800 metros do Hotel Sans-Souci, lotes de 1.000 metros quadrados, a partir de Cr$ 50.000,00. — Informações e ida ao local. Av. Graça Aranha, 226 - sala 907 — Tel.: 32-7865 — Imobiliária Nova Suíça Ltda. 82995 91

Fazenda - Goiás

Vende-se uma magnifica fazenda bem no centro do Estado de Goiás, distante de Goiânia apenas 135 quilômetros, servida por ótima estrada de rodagem até a fazenda e com ramificações para todos os lados, medindo: 7.000 alqueires, sendo: 2.000 alqueires em varjões para lavoura ou criação, 1.000 alqueires em serradões e capões do mato de primeira e 2.000 alqueires em campo e cambaúba; terras roxa, ver-e lha, amarela e preta, isenta de areia, cascalho e ervas daninhas; tem ótima casa residencial com 9 cômodos; pomares, 5 currais, 3 pastinhos e quase tôda cercada com arame farpado. Tem boas aguadas, lagoa e cachoeiras. Possui uma pista patrolada para avião, em grande facilidade de escoamento do rebanho, por ser próxima dos grandes centros. Preço: Cr$ 2.500,00 por alqueire. Negócio sem intermediário. Tratar na Av Almirante Barroso n 90 - s 911 — 9.º pav., das 9 às 11 horas. 20908 91

RUA RAIMUNDO CORRÊA, 32

Vendo em incorporação, magníficos apartamentos próximo ao "METRO COPACABANA" com entrada apenas de 15.000 cruzeiros — Vendas no local até às 23 horas com CARVALHO ROCHA. 157 91

SÍTIOS—8,00 POR m2

O melhor loteamento de sítios (Parque N. S. de Ajuda) apenas 90 minutos da Praça Mauá. Condução fácil por via férrea ou rodoviária. Terra fértil para qualquer cultura ou criação. Agua cristalina. Horto florestal. Muita madeira. Planos ou em elevação. Plantas e vendas: Av. Rio Branco n. 120. Galeria dos Empr. no Comércio — Loja 18 — Fone: 22-0093 ou 42-9795, sòmente com sr. Max. 29709 91

GRANJINHAS E SÍTIOS

Nova Estrada — Rio-Teresópolis-Friburgo

a Cr$ 400,00

mensais, sem entrada e sem juros, situadas na Raiz da Serra, a 20 minutos antes de Teresópolis. Estrada de Ferro e 10 ônibus diários cortando o loteamento.

Lotes de 1.000, 5.000, 10.000 m2, etc.

Ótimo clima, riachos, escola, pôsto de gasolina, breve hotel, piscina. Muitas casas, é uma cidade serrana que nasce. Levamos ao local, sem compromisso, aos domingos e quintas-feiras. Dec. 58, referências bancárias e particulares. Somos proprietários. Maiores detalhes à Rua da Quitanda n. 67, salas 603-5. Tel. 22-3807. GRANJAS CADETE FABRES.

"Os Gauiezes (Os Bárbaros) já compreendiam o valor de um lote de terra, pois disputavam com a própria vida a posse onde pudessem plantar e viver. Entretanto, a nossa gente... ainda não compreende que na inflação só vale quem tiver um pedaço de terra". 71654 91

AGORA SIM você poderá adquirir em TERESÓPOLIS

SEM ENTRADA E EM 60 PRESTAÇÕES, SEM JUROS,

A PARTIR DE **443, MENSAIS**

UMA ÁREA DE TERRA para o seu fim de semana, férias ou veraneio, tornando-se ao mesmo tempo co-proprietário de maravilhoso "PARQUE RECREATIVO" com sede social, piscina, volei, basquete e play-ground.

Informações, plantas, fotografias com a "SOLIR" — Em Teresópolis: Parque Regadas, loja 33 — Tel.: 2716. No Rio: Av. Erasmo Braga, 227 — Grupo 1615 — Telefone: 52-0283.

OUTRAS VANTAGENS

* Você comprará mais barato o que já vale mais, à vista da próxima conclusão da NOVA ESTRADA RIO-TERESÓPOLIS.
* A 980 ms. de altitude.
* Local encantador de clima sêco e saudável.
* Água de nascentes próprias canalizada em todos os terrenos.
* A 20 minutos do centro de Teresópolis, pela estrada Teresópolis-Friburgo.
* O recanto ideal para sua casa de campo. 69289 91

TERRENO -- LEBLON

Vendo excelente terreno medindo 10 x 40, plano e pronto a receber construção. Ver à Rua Cupertino Durão, junto e depois do número 101 (a 50 mts. da Av. Ataulfo de Paiva). Tratar à Av. Rio Branco, 57 - sala 604. 15910 91

ÁREAS PARA INDÚSTRIA

VENDEMOS

Av. Brasil — Com algumas constr. com 6.000 m2. — Cr$ 20.000.000,00.

Nova Iguaçu — Piranema distante 6 ks. de N. Iguaçu com 10 milhões de m2 a Cr$ 5,00 m2.

PRINCE CORRETORA IMOBILIARIA S.A.

Rua da Assembléia 104 - Grupo 311/312

Tels.: 42-2849, 42-3196 e 22-6599

89746 91

VOLTA REDONDA

ÁREA INDUSTRIAL

Vende-se com 25.000 m2, à margem do Rio Paraíba, defronte à Companhia Siderúrgica. Tratar diretamente com o proprietário sr. Kurt — Av. Graça Aranha n. 19 - 5.º andar — Tel. 52-2912 — Rio de Janeiro. 10946 91

VENDEMOS

Apartamentos em Copacabana

2 salas, 3 quartos, 2 banheiros, dep. emp., Rua Santa Clara — 1 por andar — Cr$ ..... 1.800.000,00.

3 salas, 3 quartos, 2 banheiros, dep. emp., Rua Leopoldo Migues, garagem, coz. amer. Cr$ 2 700 000,00

Apartamento Flamengo — Rua Umbelina

2 salas, 3 quartos, etc. Cr$ 1.950.000,00.

Loja — Praça da Bandeira — Rua Joaquim Palhares

Nova, vazia, 120,00 m2. Cr$ 1.800.000,00.

Loja — Largo Machado — Com sub-solo

Nova, vazia, 100,00 m2. Cr$ 1.500.000,00.

Loja — Leblon — Av. Ataulfo de Paiva

Esquina, pronta. Cr$ 5.000.000,00.

PRINCE CORRETORA IMOBILIARIA S.A.

FUNDADA EM 1944

PROCURAMOS

Copacabana

Aptos. com mínimo de 2 salas, 2 ou 3 quartos.

Zona Norte

Casa grande para Hospital com cêrca de 20 quartos.

Loja para renda

Qualquer bairro.

Terreno — Copacabana — Pôsto 3 a 6

com 20 metros de frente.

Avenida Brasil — Terreno

com mínimo de 12.000 m2.

PRINCE Corretora Imobiliária S. A.

Rua da Assembléia, 104 — Grupos 311/312 — Tels.: 42-3196 e 22-6599

VENDEMOS ANDARES COM 1078 m² DE ÁREA

No CENTRO BANCÁRIO do Rio de Janeiro

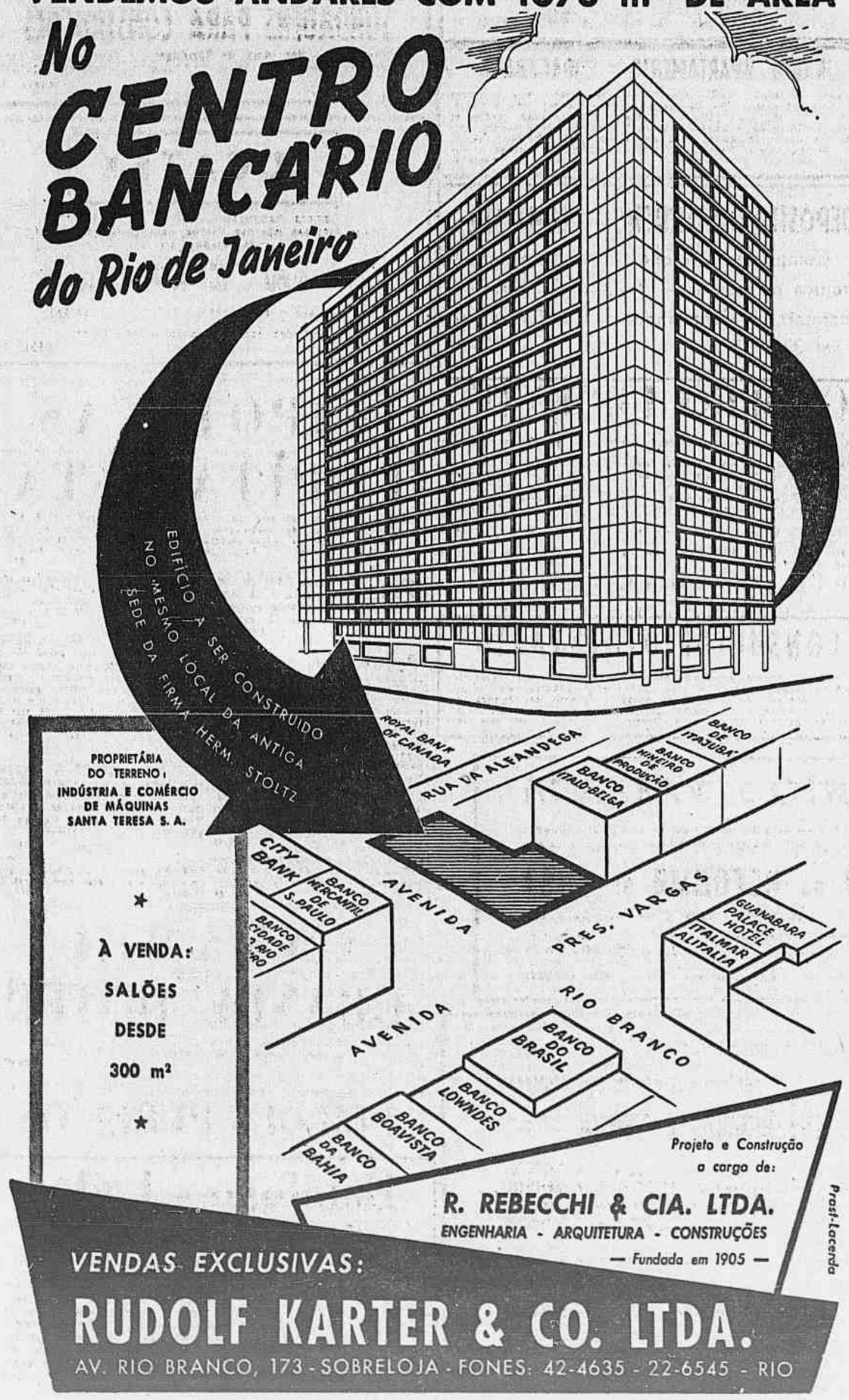

VENDAS EXCLUSIVAS:

RUDOLF KARTER & CO. LTDA.

AV. RIO BRANCO, 173 - SOBRELOJA - FONES: 42-4635 - 22-6545 - RIO

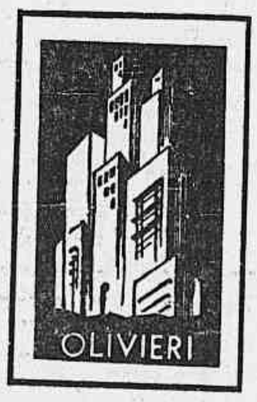

ANTES DE COMPRAR

OU VENDER O SEU IMÓVEL, PROCURE A SEÇÃO ESPECIALIZADA DO

CORRETOR

OLIVIERI

RUA DA ASSEMBLÉIA, 104 — 5.º ANDAR — SALAS 512-4

TELS.: 42-8547 — 22-9562

IMOBILIARIA PÃO DE AÇUCAR LTDA

RUA RAMALHO ORTIGÃO, 12 - 4º AND.
TEL. 43-5947

VENDE
CONSTRÓI
E ADMINISTRA

GRANDE LOTEAMENTO À MARGEM DA RODOVIA RIO-PETRÓPOLIS

Bem no meio da serra (Km. 33) com 450 m. de altitude, água em abundância, ônibus na porta do loteamento. Grande plano de urbanização em execução já adiantado; calçamento, meio-fio, rêde hidráulica, arborização etc. Lotes grandes e bem divididos a partir de Cr$ 100.000,00 com grande financiamento a longo prazo, sem juros.

CONSTRUTORA BARCELLOS LTDA

COMPRA

VENDE

E INCORPORA IMÓVEIS

AV. PRESIDENTE VARGAS, 534 — 2.º
EDIFÍCIO BARCELLOS

LOJA—NOVA—VENDE-SE

Avenida João Luís Alves, 56-C — Praia da Urca, depois do Cassino. Tratar Av. Marechal Floriano, 77 — Sr. José. 2027 91

Atenção - Praia de Araruama - Atenção

Ótimo loteamento no Bairro São José, circunvizinho da futura Colônia de Férias dos Oficiais do Exército, com mínimo de 450 m2. Diversos planos de venda, com ou sem entrada, em modestas parcelas sem juros. Lotes planos, com vista maravilhosa para o mar. Seja um dos primeiros e escolha à vontade. Detalhes, plantas, fotografias e reserva de lugares com D. Elizabeth, das 9 às 16 horas, à Rua da Quitanda n. 163, grupo 502. Telefone 43-7660. 2060 91

VENDE-SE ÁREA

Com 480.000 m2, ótima para indústrias pesadas ou loteamento, com 1.055 metros de frente para a estrada asfaltada Rio-São Paulo, a poucos minutos desta capital. Abundância d'água, fôrça, luz, etc. Tratar Travessa Ouvidor, 28 — sobrado. 2056 91

SERRA DO MAR

Sítios com casa, luz e água. Vende-se, com facilidade de pagamento. Tratar com Florentino, fone 29-7249. 15911 91

PALACETE AV. NIEMEYER

(PRINCÍPIO)

WM

Vendemos magnífico, c/ terreno de 2.167 m2, rodeado de jardim, diversas e magníficas acomodações, banheiros, grandes salões, garagem, etc... — Preço Cr$ 12.000.000,00. Aceitamos oferta.

ESCRITÓRIO WALDEMAR MESQUITA
Av. 13 de Maio, 23 - 3.º - s/ 341 — 32-3634
77151 91

COMPRA-SE CASA

Em Botafogo, Fonte da Saudade, Laranjeiras ou Santa Teresa. Paga-se à vista. Negócio sem intermediários. Escrever para êste jornal sob n. 82440. 82440 91

Terrenos em Nova Iguaçú

70 LOTES

Vendem-se em Cava, a 200 ms. da estação, ruas prontas, planos, com luz elétrica, no meio de bungalôs e casas de campo, 30.000 m2 por Cr$ 1.500.000,00 facilitados. Tratar pelos telefones 57-3449 e 37-4026. 25207 91

AV. BRASIL

Vendo área de terreno c/ 1.300 m2 no início da Av. Brasil, zona portuária, 2 frentes, sendo uma c/ 14,50 e outra c/ 22,00 mts. tem galpão no local, Cr$ 5.000.00 ao m2. Tratar MARIO MINIM, Av. Rio Branco, 108, sala 1.702, tel. 42-7580 e 22-4163. 80757 91

TERRENOS PAR AVERANEIO, MORADIA, PLANTAÇÕES, ETC.

Vendem-se ótimos lotes de terrenos, sem entrada e sem juros, prestações a partir de Cr$ 300,00 cruzeiros por mês junto da estação de Brisa-Mar, Ramal Mangaratiba, com água, luz, piscinas, cachoeiras, condução à porta. Temos também em Niterói a 25 minutos das Barcas, mesma situação. Tratar diàriamente com o sr. J. Siqueira, à Avenida Marechal Floriano n. 13 - 1.º andar (antiga Rua Larga). Tel. 23-3840. Aceito corretores mesmo sem prática. 87088 91

IMÓVEIS

FIRMAS INCORPORADORAS

Corretor de Imóveis, oferece-se para chefiar firma importante. 15 anos de prática, ótima aparência, conhecimentos do mercado e filiado ao Sindicato. Condições à base de participações, sem salário fixo. Só interessa firma de 1ª classe. Já incorporou vários edifícios, mas deseja trabalhar em equipe. Favor deixar recados para entendimentos, c/ o sr. Moura: 52-0542. 174 91

DEMOLIÇÕES

Vende-se grande quantidade de materiais de demolição, tijolos, telhas francesas e canal, caibros, ripas, fôrro assoalho. Vigamento de riga e para pontes, azulejos brancos e de côr colonial e muitos outros materiais nas demolições às Ruas Senador Vergueiro, 226, Gago Coutinho, 85, Voluntários da Pátria, 368 e 370, São Clemente, 340 compram-se prédios para demolir e paga-se bem.
Escritório Rua da Alfandega, 111 sala 408
Tels. 23-2299 — 23-3822 e 23-4638
Depósito Av. Cezario de Mello, 1274 tel. 29-7213
4153 91

TERRENO x CARRO

Troca-se um terreno na Estrada Rio-Petrópolis, em frente ao Bar Tico-Tico, de 15x35, por carro americano. — Valor do terreno: Cr$ 230.000,00. Tel sr. Ribeiro ou Peixoto 38-5306. 18930 91

HOTEL EM SÃO PAULO

NA AV. S. JOÃO — Vende-se ou permuta-se por imóvel em São Paulo. Bom preço para negócio direto. Informações à Rua Barão de Itapetininga, 140 - 2.º — Conj. 24-A. 79605 91

LOJAS

FLAMENGO

No melhor ponto — Em construção — Condições facilitadas com parte financiada. Negócio unico no gênero — Magníficas para renda — Excelentes para comércio — Maiores detalhes: "Ed. Nilonex" — Av. Nilo Peçanha 155 — 6.º andar gr. 623. — Tel.: 52-0366, Ram. 4. 2161 91

Vendo apartamento -- Zona Sul

Com 1 sala, 3 quartos, banheiro, cozinha, quarto e dependências p/ empregada. Ver à Rua Prudente de Moraes, 762 - apto. 403, com o encarregado do edifício. Tratar com Ferreira — Tel. 23-0936. 2137 91

CABO FRIO -- TERRENO

Vendo terreno plano, 1.200 m2, com frente de vinte metros, situado entre duas belíssimas praias, água em abundância, pela metade do valor. Ocasião única! Tel. 43-2925, depois de 13 horas — Sr. Xavier. 4132 91

Srs. Proprietários de Imóveis

LARANJEIRAS

Firma construtora idonea com mais de 10 anos de atividades, procura terrenos no Bairro de Laranjeiras para construir. Paga-se em dinheiro ou em apartamentos.

TRATAR: Walter — Tel.: 22-6741.
1122 91

EDIFÍCIO ITÚ

Avenida 13 de Maio, n.º 47

VENDE-SE, para entrega dentro de 30 dias o apartamento n.º 2510 (letra J do 25.º pavimento), ideal para escritório, consultório médico ou dentário. Preço: Cr$ 495.000,00. Tratar à Av. 13 de Maio, 23 — S/2040 — Tel. 42-4441. 4135 91

PROJETOS E CONSTRUÇÕES

Estudos e orçamentos de obras sem compromisso
REIMACO — Rep. de Imóveis e Construções Ltda.
Rua da Assembléia, 36 - 11.º and. — Tel. 22-7930
85616 91

CENTRO—TERRENO

ZONA BANCÁRIA

Compramos um terreno nesta zona. Tratar na IMOBILIÁRIA MINERVA, S/A. — Rua do Carmo, 38 — 2.º andar — Telefone: 52-6635. 29695 91

AVENIDA VIEIRA SOUTO

PRINCE CORRETORA IMOBILIÁRIA S.A.

VENDEMOS TERRENO
20x50 — Cr$ 8.000.000,00
PRINCE CORRETORA
IMOBILIÁRIA S. A.
RUA DA ASSEMBLÉIA, 104 — GRUPOS 311/12
FONES: 42-3196 e 22-6599

LOJAS — COPACABANA

INICIO DE CONSTRUÇÃO
Vendemos à Rua Xavier da Silveira, quase esquina da Av. N. S. de COPACABANA, amplas lojas
TRATAR NO LOCAL
de 8 às 23 horas, ou diretamente com a firma
IRMÃOS DUEK LTDA.
Rua Sete de Setembro, 66 — 7.º andar —
Tels.: 42-9543 — 32-8641 — 42-0797 85582 91

GRANDE APARTAMENTO - COPACABANA

Junto aos Hotéis Excelsior e Copacabana Palace. Rua sossegada sem bonde ou ônibus. Poucos passos da praia. Cobre todo o andar. Cêrca de 230 m2, mais garagem. Saleta, 2 grandes salas, jardim de inverno envidraçado, 4 amplos quartos, 2 banheiros, copa-cozinha com 20 m2. Armários embutidos, área ampla, etc. Cr$ 2.250.000,00 facilitados. Tratar: Comte. Bardy — 32-7863. De manhã ou à tarde: Clube Naval — 42-6090. 16940 91

DEPÓSITO OU TERRENO — ZONA SUL

Compra-se ou aluga-se, em Botafogo, J. Botânico ou Gávea. — Procurar Sr. Haroldo, Supermercado Copacabana — Rua Bolivar, 38 — Tel. 27-9035. 2151 91

COMPRO URGENTE

LAGOA — De Ipanema ao Jardim Botânico — Residência com bom terreno.
IPANEMA ou LEBLON — Casa com 2 salas e 3 quartos.
FLAMENGO — Aptos. com sala, quarto, banheiro, cozinha e quarto de empregada e sala e 2 quartos.
BOTAFOGO ou LARANJEIRAS — Casa em ruas transversais.
COPACABANA — Aptos. de sala, 2 e 3 quartos. Inclusive Bairro Peixoto.
AVENIDA ATLANTICA — Apto. de frente, com 2 salas, 3 quartos e mais dependências.
TIJUCA ou VILA ISABEL — Casa ou apto. com sala, 2 quartos e garagem.

MILTON MAGALHÃES
Avenida Erasmo Braga, 255 — Sala 404 — Telefone: 22-6128

CONSULTÓRIO DENTÁRIO

Vendo no melhor ponto do Leblon, com grande clínica, completamente equipado, RAIO X e tôda aparelhagem moderna etc., localizado em sobrado de frente com ótima residência nos fundos, na principal avenida e no melhor ponto comercial. Tratar com sr. Minervino, das 9 às 12 e 5 às 6. Presidente Vargas n. 529, sala 1307.

LOJA - VISCONDE PIRAJÁ

Próprio para Mercadinho, Banco ou Grande Organização. Vendemos para entrega imediata com 230 m2. Girau. Local de grande valor comercial. Preço: Cr$ 6.000.000,00 c/ 50% facilitados em 5 anos. Tratar exclusivamente no
ESCRITÓRIO WALDEMAR MESQUITA
Av. 13 de Maio, 23 - 3.º - s/ 341 — 32-5634
77149 91

CASA DE CAMPO EM MENDES

Troco por propriedade no Rio — Base 900 contos — Casa moderna — Luz da Light — Piscina, ônibus na porta, muita água, devolvo a diferença — Tel. 22-0886, D. RUTH. 28483 91

BANCO COMERCIAL DE MINAS GERAIS S. A.

Aberto o dia todo
2,5% na administração de
IMÓVEIS
EMPRÉSTIMOS SÔBRE
ALUGUÉIS
Rua 1.º de Março, 15
Fone: 23-2414
67953 91

Materiais de Construção

COMPRESSOR Posante vendo ou alugo V. Rand Portatil 315 pés c|m 4 rodas Diesel mais esclarecimento c| Antonio. Tel.: 28-4630. 1092 79

AV. ATLANTICA — Vendem-se em const. luxuosos aptos. Um por andar, 2 gds. ss., 3 banhs., saleta, 4 qts. biblioteca, j. inverno de 40 mts. em tôda frente, ar condicionado etc. Área de 385 mts. João Silva, Imóveis. — Av. 13 de Maio, 23 — 10º — Tel.: .. 42-0332.

COPACABANA — Vende-se à Rua Figueiredo Magalhães, ótimo apto. pronto e para entrega imediata, com gde. living, j. de inverno, 3 bons qts., banh. de luxo e demais dependências. Area de 135 mts. Muitos armários embutidos. Bom financiamento pela Ex. Ec. João Silva, Imóveis. Av. 13 de Maio, 23 — 10º — Tel.: 42-0332. 89752 91

COMPRA-SE UM APARTAMENTO

Pagamento à vista, compro um de sala, dois quartos e dependências de empregada; em Copacabana ou Flamengo, até Cr$ 650.000,00.
Tratar pelo telefone 46-2180. 20911 91

VOLTA REDONDA

AREAS INDUSTRIAIS
Vendo 3 lotes com área total de 10 mil m2, juntos ou separados, lado esquerdo do rio Paraiba. Cr$ 150,00 m2, condições a combinar. 42 4362. 82996 91

CONSTRUÇÃO — REFORMA

E PINTURA
Tel. 46-9171 — Sr. JORGE
15907 91

SONDAGENS PARA CONSTRUÇÕES

SONEQ — Soc. Aux. de Sondagens e Equipamentos Ltda. — Rua da Assembléia, 36 — 11.º andar — Telefone 22-7930. 85615 79

EUCATEX

Chapas Acústicas — Duras — Isolantes
Para divisões internas, fôrros, carroçarias, casas pré-fabricadas, etc.
DISTRIBUIDORES:
ARTHUR VIANNA — Cia. de Materiais Agrícolas
Av. Graça Aranha, 226 — 11.º — Tel.: 22-2531
Condições especiais para revendedores.
79359 79

HIPOTECAS CAPITALISTA

Procura-se, com 600 mil cruzs. para exploração em todo Brasil revolucionário sistema de embalagem para qualquer mercadoria. Negócio de vulto, com grandes lucros imediatos, segurança e seriedade absoluta. Abstenham-se curiosos. — Respostas para o n. 29682 neste jornal. 29682 92

PARTICULAR EMPRESTA CR$ 400.000,00 em uma ou duas hipotecas de prédios, mesmo em final de construção. Juros de lei. Informações pelo tel.: 48-6679.

CR$ 1.300.000,00 — empresta-se sôbre uma hipoteca, pode ser sôbre edifício em terminação de construção — Tratar com Lopes tel. 42-0919. 20611 92

A JUROS — Sob hipoteca de prédios podendo liquidar antes do vencimento, adianto dinheiro para regulamentação e documentos — Tabem compro e vendo predios, apartamentos e terrenos. — Tratar com S. BOSELLI na Praça Pio X, 78 sala 807, em frente á igreja da Candelaria 8,30 ás 11 e 13,30 as 17 horas. 19931 92

A JUROS MINIMOS empresto sob hipoteca de prédios, mesmo em construção adianto dinheiro para certidões, solução rápida. Tratar na Av. Pres. Vargas, 290, sala 815, com A. Morais. 19947 92

CR$ 200 MIL — Empresta-se sôbre uma hipoteca. Tratar com Lopes Tel 42-0919. 19935 92

Pensões e Hotéis

HOTEL — Em São Paulo — Vende-se centro — Alameda Barão de Limeira, com 31 quartos, dois porões habitáveis com capacidade para 30 camas — Tudo muito bem mobiliado, dez banheiros com chuveiro de água quente; possibilitando construir 30 quartos no quintal, como também abrir três lojas em frente — Contrato novo de 5 anos — Aluguel barato — Vende-se urgentissimo pela melhor oferta — Atende-se somente compradores sérios — Tel. 42-9712 com dona Arlete ou Maria. 26696 85

FORNECE-SE — marmitas de casa de familia com gêneros de 1a. qualidade, trivial variado por preços módicos. Tel. 37-9884. 121 85

FECHAMENTO DE VARANDA

Envidrace a varanda do seu apartamento ou casa, e ganhe uma peça. Podemos fecha-la em madeira, ferro ou aluminio. FABRICA PROPRIA. Orçamento grátis.

CONSTRUÇÃO OU REFORMA DE CASA

ARQUITETURA, DECORAÇÃO E CONSTRUÇÃO ARDEC LTDA. oferecem os seus serviços para qualquer sugestão ou estudo referente a construção ou reforma de sua casa. Disponha da nossa seção de ARQUITETURA e CONSTRUÇÃO.
Av. Almirante Barroso, 6-5.º And.-Grupo 509 — Tel. 22-5658

Cabo Frio -- Terrenos de Praia -- Cabo Frio

Lotes com metragem mínimo de 600 mts. 2. Condução DENTRO da área. Luz. Prestações mensais de Cr$ 400,000 e Cr$ 500,00. Posse imediata pelo Dec.-Lei n.º 58 regulamentado pelo n.º 3079. Restam poucos lotes em situação privilegiada. Informações e vendas à rua México 98 — 7.º sala 707 — Telefone: 52-6381. 80739 91

Casas Prontas em Nova Iguaçú

Entrada Cr$ 20.000,00 — Mensal Cr$ 2.400,00
Entrada Cr$ 25.000,00 — Mensal Cr$ 1.400,00
Entrada Cr$ 50.000,00 — Mensal Cr$ 900,00

Vendo casas novas, prontas para serem habitadas, com dois quartos, sala, cozinha, banheiro, varanda na frente e área de serviço com tanque nos fundos, água e luz ligada, todo comércio e condução à porta, grande jardim e quintal, muro na frente, entrada para automóvel, taqueada e teto de laje, distante apenas 15 minutos da estação. — Para ver, tratar à Rua Juan Pablo Duarte, 48 - 4.º andar — sala 404 — Tel.: 42-3750 — Antiga Rua das Marrecas. 87197 91

25 ALQUEIRES GEOMÉTRICOS

GRANJA PARA EXPLORAÇÃO COMERCIAL

VENDE-SE OU ALUGA-SE

PRINCE CORRETORA IMOBILIÁRIA S.A.

Área dotada de amplas e modernas instalações para criação, matadouro, chiqueiro e pocilga, depósitos e misturador de ração. Diversas nascentes, lago e cascatas, permitindo a instalação de uma usina de 50 HP. Confortável casa de residência e várias casas para colonos. Luz de gerador e água encanada em tôdas as dependências. Ótimo clima sêco e sem ruço, a 15 minutos de Itaipava — Vale do Cuiabá.
Pagamento facilitado, podendo parte do mesmo ser um apartamento em Copacabana.

TRATAR NA
CORRETORA IMOBILIÁRIA S. A.
RUA DA ASSEMBLÉIA, 104 — SALAS 311/312
Tels.: 42-2849 — 42-3196 — 22-6599
87126 91

A maior oportunidade de todos os tempos
para os corretores imobiliários:

UMA CIDADE (INTEIRINHA) À VENDA

Aqui está Corretor de Terrenos, a sua máxima oportunidade — A OPORTUNIDADE DE V. GANHAR MAIS DINHEIRO EM UM MÊS DO QUE JÁ GANHOU EM TÔDA A SUA VIDA PROFISSIONAL. É um plano fabuloso de venda de UMA CIDADE (INTEIRINHA). Condução, cinema, escola, 200 casas já construídas, a 40 minutos do Centro da Cidade.

Portanto, venha logo se inscrever entre os primeiros para ser um dos afortunados corretores do ano.

NÃO ATENDEMOS NEM INFORMAMOS POR TELEFONE

Informações: Av. Rio Branco n. 257, 17.º andar - s/ 1707
Esquina com Santa Luzia
1061 91

CAXAMBÚ GRANDE HOTEL

Reabre dia 2 de Julho. Fone 62
19877 85

LEILÕES PÚBLICOS

Botafogo -- Leilão

QUINTA-FEIRA, DIA 21
PRAIA DE BOTAFOGO, 440

Leiloeiro GASTÃO DE CARVALHO, venderá em seus salões, à Praia de Botafogo, 440, às 20,30 horas, ao correr do martelo, salas de jantar, dormitórios de diversos estilos, lustres de cristal, quadros de diversos autores, rádios eletrolas, televisão, máquinas elétricas caseiras, pratarias, jóias, bibelots, antiguidades, grande conjunto de MÓVEIS PARA LOJA, em estilo italiano, forrados em couro e pedras de onix, como balcões, caixas, armários, vitrinas. Para mais informações, tel. 52-1710. Vide anúncio no "Jornal do Comércio" de hoje. 29738 91

LOCAÇÃO DE CASAS E APARTAMENTOS

Centro

CENTRO — Aluga-se no Edifício Bancid, na Avenida Presidente Vargas, 309, perto da Candelaria, os 13.º e 14.º pavimentos, cada um com área de cerca de quatrocentos metros quadrados sem divisões, acabados de construir. Aluguel mensal 70 mil cruzeiros mais impostos e seguro. Chaves na portaria. Tratar tel. 43-8892. 9008 1

ALUGA-SE — Ed. Marques do Herval, Av. Rio Branco, 185, apto. sala, quarto, banheiro completo, kitchnete. Ver no local com o Sr. Carneiro ou Odaci. Apart. 826. Tratase telefone 26-5021, c. Osório. 15909 1

CENTRO — Aluga-se, em primeira locação, grupo de 2 salas e saleta de entrada, 9.º andar (salas 908 e 909), tendo cada sala suas instalações sanitárias privativas, completas, inclusive chuveiro em box, no Ed. Capital, à Av. Almirante Barroso, 6 — esquina com 13 de Maio. Tratar com dr. José — Av. Rio Branco, 173 — Sala 1810 — Tel. 22-0150. 1114 1

ED. MARQUES DE HERVAL apto. 523 — Saleta, sala, banh. kitchnete. Cr$ 5.500,00. Administradora Nacional. Av. Pres. Ant. Carlos 615, 2.º pav. Tel.: 42-1314, das 9 as 12 e das 14 as 17 hs. 4029 1

ED. MARQUES DE HERVAL apto. 1510 — Frente para Av. Rio Branco — Saleta, sala, banh. kitchnete. Cr$ 5.500,00. Administradora Nacional — Av. Pres. Ant. Carlos 615, 2.º pav. Tel.: 42-1314, das 9 as 12 e das 14 as 17 hs. 4028 1

CENTRO — Aceitam-se ofertas para aluguel, de duas amplas lojas, com aproximadamente 80 m2 cada, à Rua Nery Pinheiro, 314 a 320-A, podendo ser vistas nos dias úteis, dos 8 às 11 horas e das 13 às 16 horas; tratar à Travessa do Ouvidor, 22 4.º andar. com dr. Flávio. 29188 1

ALUGA-SE para escritório comercial, no Edf. Senador Dantas. Evaristo da Veiga 35, frente Senador Dantas, o apto. 408 informações fone 27-0400 23354 1

CENTRO — Alugamos à Rua Riachuelo 325, ap. 604 com 1 sala, 2 quartos, banheiro, cozinha, dependencia de empregada etc. Aluguel Cr$ .... 5.500,00. Tratar na IMOBILIARIA LEMOS LTDA. - Av. Nilo Peçanha 26, sala 702. Tel. 22-2483. 23506 1

CENTRO — Aluga-se por Cr$ ...... 6.600,00 o grupo de salas ns. 613 e 614, com sanitario, no Edif. Darke, na Av. 13 de Maio 23 - 6º andar. Chaves na sala 604. Tratar na AUXILIADORA PREDIAL S. A. - Trav. do Ouvidor 32 - 2º andar das 12 às 17 horas. Tel. 52-5007. 21439 1

PAVIMENTO - CENTRO — Precisamos alugar nas proximidades do Castelo, com 8 salas no mínimo. Telefonar para o sr. José Freire, 22-2483 ou 42-9506. 23507 1

CENTRO — Alugamos no Edificio Marquês de Herval - (antigo Palace Hotel), com frente para Av. Almirante Barroso, conjunto de saleta, sala, banheiro e Kitchnete, area util de 68m2, para escritorio. — Aluguel Cr$ 10 mil mensais — Visitas a combinar previamente — Imobiliaria Lemos Ltda. — Av. Nilo Peçanha 26 - 7º andar, sala 702. Tel. 22-2483 (504). 23505 1

CENTRO — Aluga-se a Av. Venezuela n. 27 os grupos ns. 619|21 de frente, com banheiro — Aluguel Cr$ .. 7.000,00. Chaves e informações na sala 812 do mesmo edificio. 15901 1

CENTRO — Aluga-se belissimo apto. c. 2 salas, 2 quartos, varanda e demais dependencias. Tem geladeira e telefone. Aluguel: Cr$ 8.000,00. A quem ficar c. os moveis. Av. Pres Antonio Carlos, 25, ap 703, 6.º andar, tel. 42-1002, esq. Av. Beira Mar. 1129 1

CENTRO — No mais moderno e luxuoso edificio do centro da cidade, alugamos magnificos apartamentos para fins comerciais, constando de saleta, sala, kitch e banheiro. Av. Rio Branco, 185, chaves e tratar na Secção de Locações do BANCO IMOBILIARIO E COMERCIAL S. A., à Av. Erasmo Braga, 255-A, sobreloja, no horário de 9,30 às 17 horas. Telefone 52-3833, ramal 41. 2033 1

CENTRO — Alugamos por 3 mil cruzs. o apto. 924 da Rua Taylor, 31 com entrada, banheiro, quarto e sala conjugados e pequena varanda. Ver no local e tratar na KAIC — Rua do Carmo, 27 — 6º — andar, g| 601 — 22-1860. 2134 1

SALAS PARA ESCRITORIO — Alugam-se duas salas próximo ao centro bancário. Rua Teófilo Otoni n. 15 — Ver e tratar no 12º pavimento, sala 1204. Informações pelos telefones 43-5341 e 43-9469. 4134 1

CENTRO — Av. Rio Branco — Aluga-se no majestoso ed. Marquês de Herval, sala de frente, com hall, grande, sala, banh. comp. Kit com armários etc. Aluguel: 6.000,00. — Chaves com a COORDENADORA. Tv. Ouvidor, 36 — 4º and. tel.: 52-3922. 4138 1

CENTRO — Rua da Quitanda, 30 — Alugam-se as salas 1001 e 1005 do Edificio Santo Angelo. — Aluguéis de Cr$ 4.500,00 e Cr$ 4.000,00 respectivamente. Contratos comerciais com fiador. Demais informações no Banco Português do Brasil S|A à Rua 1º de Março, 65 ou pelo tel.: 23-2020. 20919 1

RUA SANTANA, 156 — Aluga-se apartamento 1.102, moderno todo decorado Cr$ 4.600,00, com duas salas, quarto, cozinha, banheiro e tanque. Tratar à rua Mayrink Veiga, 4-11.º andar ou pelo tel. 43-9990. 89742 1

CENTRO — Edificio Marques de Herval — Alugam-se para fins comerciais, os aptos. 1201 — 1202 e 1203 com sala, quarto, banheiro e Kitchnete. Chaves com o sr. Odaci Carneiro, na loja ao lado da portaria — Tratar Banco Irmãos Guimarães — Adm. Bens — Rua Quitanda 80 — Tel. 52-4165 — Aluguel Cr$ 4.000,00. 29707 1

CENTRO — Aluga-se quarto mobiliado à Avenida Gomes Freire n. 822 sobrado — Preço 1.300,00. 76729 1

PROCURO apartamento para alugar no centro com 1 quarto, sala, cozinha completa, banheiro e área com tanque — Telefonar para 43-8482. 4175 1

Andaraí e Grajaú

CASA — Grajaú — Centro grande terreno, aluga-se — Borda do Mato 187. Fiador comerciante. Está aberta terminando as pinturas. Onibus 110 na esquina. Tratar Rua Otávio Corrêa 53, Urca. Não atende telefone. 29686 3

Botafogo e Urca

ALUGA-SE ou vende-se apartamento luxuoso todo decorado em estilo francês; com 4 quartos, sendo 1 conjugado, 2 banheiros, vestibulo e jardim de inverno em marmores, todos os lustres em cristal, vendem-se também os ricos e novos moveis que o guarnece sòmente a pessoas de fino gosto. Rua Voluntários da Pátria, 139, ap. 201, das 14 às 18 horas. 15912 4

BOTAFOGO — Alugam-se apartamentos em primeira locação em prédio de 4 pavimentos, com varanda, sala, 2 quartos, banheiro, completo com box, cozinha, quarto e WC. de empregada, tanque e área. à Rua Sorocaba n. 484 — bloco da frente apts. 403 e 404 e bloco dos fundos apts. 202, 301, 302, 401 e 402. Ver no local. — Tratar: Escritórios J. PEDRO e J. PAULO — Despachantes e Administradores de Bens — Av. Nilo Peçanha n. 155 — 10º pav. salas 1008 a 1010 — Tels.: 42-0448 e 22-7259. 2138 4

ALUGA-SE ampla casa em Botafogo, com 4 salas, 5 qtos, varanda, copa, cozinha, jardim e quintal e depcias. de empregada e anexo à casa um pequeno apartamento independente, com 2 qtos., sala, kit e banh. Aluga-se com ou sem o apartamento. Muita agua. Rua Gal. Polidoro, 144, tel. 26-7922. 1118 4

Catete e Glória

GLORIA — Alugamos diversas vagas para automovel em garagem de luxo com elevador a rua Candido Mendes n. 157. Tratar na Imobiliaria Lemos Ltda. a Av. Nilo Peçanha 26, sala 702 — Telefone 22-2483. 4106 5

Catumbi

ALUGA-SE o sobrado da Rua Itapiru 495, todo pintado de novo c| 3 qts. 2 salas e demais dependências servindo para atelier oficina ou residência aluguel Cr$ 6.000,00 — Tel.: 38-8685 4114 6

Copacabana e Leme

ALUGO OTIMOS APARTAMENTOS nheiro completo armarios embutidos cozinha com fogão e forno a gás, banheiro completi, armarios embutidos depositos p| malas Telefone na portaria para uso dos moradores. Fartura de água. Ver e tratar na Praça Edmundo Bittencourt n.º 85 portaria. Sr. Lima ou sr. Paulo. 4075 8

COPACABANA — Aluga-se a Av. Atlantica, 1110 o apto. 701 com sala de jantar, sala com grande varanda saleta, hall, 4 quartos, grande cozinha, 2 banheiros completos, quarto para empregadas e area com tanque — Aluguel Cr$ 20 mil. Ver no local — Chaves no local. Tratar em Atlas Administradora Limitada. Rua da Quitanda 3 — 6.º and. s|608. Tel.: .. 42-6945. 16957 8

APARTAMENTO — COPACABANA — Aluga-se mobilado, (Rádio-geladeira, telefone, etc.) Hall, 2 salas, 3 qts., garagem, varanda, depend. de emp. Aluguel mensal Cr$ 16.000,00. Tratar.: tel. 22-4100 e 57-6885. 2050 8

COPACABANA — Aluga-se um quarto mobiliado com telefone para um ou dois rapazes aluguel 2.400,00. Rua Figueiredo Magalhães 85 apto. 202 — Pede-se referencia. 23 8

AV. COPACABANA 1003|1009 — apto. 202 — Magnifico, frente, varanda, sala, quarto, banh. kitchnete. — Cr$ 5 mil. Visitas das 9 as 11 hs. Administradora Nacional. Av. Pres. Ant. Carlos 615, 2.º pav. Tel.: 42-1314 das 9 as 12 e das 14 as 17 hs. 4031 8

COPACABANA — Alugamos apartamento de sala e quarto separados, banheiro e cozinha a rua Bolivar 154 apto. 406. Aluguel de Cr$ 4 mil — Chaves com o porteiro. Tratar na Imobiliaria Lemos Ltda. av. Nilo Peçanha, 26, sala 702. Telefone .. 22-2483. (449). 4105 8

COPACABANA — Aluga-se o apto. 507 da Rua Rodolfo Dantas 85 dom 1 sala, 1 quarto separado, cozinha, banheiro completo, area com tanque. Ver e tratar no local com o porteiro. Aluguel 3.500,00. 3001 8

COPACABANA — Alugam-se ótimos apartamentos, primeira locação, de frente com 2 quartos tipo duplex, vestibulo, sala, banheiro social, cozinha e banheiro de empregada. Ver à Rua Figueiredo Magalhães, 327, aps. 309 e 211. Tratar na EBIL — Empresa Brasileira de Imóveis S.A., sito à Rua Senador Dantas, 74. 12.º andar ou pelo telefone 52-9059 das 9 às 12 e das 14 às 18 horas. 22613 8

COPACABANA — Aluga-se ótimo apartamento com quarto e sala conjugado, banheiro e kit. Ver à Rua Souza Lima, 48, apto. 402. Tratar na EBIL — Empresa Brasileira de Imóveis S.A., sito à Rua Senador Dantas, 74, 12.º andar ou pelo telefone 52-9059, das 9 às 12 e das 14 às 18 horas. 22616 8

COPACABANA — Aluga-se apto. de frente à Av. Prado Júnior 181, apto. 1.101, com 1 grande sala, 3 quartos espaçosos, depend. empregada, garagem, etc., por Cr$ 10.000,00. Chaves com o porteiro, sr. Ismael. Tratar na IMOBILIARIA LEMOS LTDA., à Av. Nilo Peçanha 26, sala 702. Telefone 22-2483. (520) 23508 8

COPACABANA — Aluga-se de frente, à Rua Domingos Ferreira 25, apto. 803, com sala, 3 quartos, banheiro social, cozinha, área de serviço c| tanque, quarto e banheiro de empregado e vaga na garage. Ver com o porteiro e tratar tel.: 42-3394 — Depois das 15 horas. 1040 8

ALUGA-SE por 15.000,00 o apartamento n. 801, da Rua Barata Ribeiro, 716, pintado a óleo, de frente com hall-living-sala de jantar, jardim de inverno, 4 quartos, armarios embutidos, 2 banheiros, lavanderia, cozinha, caixa dagua privativa, dependencias de empregadas e garagem. Chaves c. o porteiro Snr. Valverde. 20895 8

ALUGA-SE apartamento mobiliado, amplo salão, 3 quartos, dep. de emp. varandas, refrig., telefone, atapetado. Ver diàriamente das 9 às 18 horas. Rua Gustavo Sampaio, 662, ap. 604, Leme. 2129 8

COPACABANA — Alugo na Rua Felipe de Oliveira, 9, ap. 301, contendo grande sala, 3 dormitórios, banheiro completo, cozinha, área de serviço, quarto e banheiro de empregada, aluguel Cr$ 9.000,00, todo pintado novo, chaves ap. 101, trata-se, tel. 23-4019. 1116 8

COPACABANA — Alugamos magnifico apto. ocupando todo um andar, luxuosamente mobilado, tendo 2 salões, 4 dormitórios, 2 banheiros sociais, cozinha, copa, dep. para 2 empregadas. Tendo telefone, geladeira, maquina de lavar roupa e tec. Base Cr$ 27.000,00, Praça Eugenio Jardim. Tratar na Casa Bancaria de Crédito e Participação S.A. Av. Rio Branco, 99, 7.º tels. 23-5329, parte da manhã e 43-0466, parte da tarde. 26733 8

COPACABANA — Aluga-se um apartamento quarto, sala, saleta, cozinha, banheiro, jardim de inverno, atapetado e mobiliado, Av. Prado Junior, 145, apartamento 1004, chaves no 804. 2030 8

COPACABANA — Alugamos apto. c| 4 quartos, 2 salas, 2 salões e demais dep. — Tratar na Agencia Anglo-Americana — Rua Mexico 148 — Sala 804 — Tel.: 42-2482 depois de 10 até 6 horas. 15942 8

COPACABANA — Alugamos apartamento duplex com 3 quartos, 2 banheiros, 3 salões, jardim inv. terraços e dep. Tratar na Agencia Anglo-Americana. Rua Mexico 148, sala .. 804 — Tel.: 42-2482, depois de 10 até 6 horas. 15947 8

COPACABANA — Alugamos apto. de alto luxo mobiliado com telefone geladeira, serve para Diplomata com 4 quartos com armarios embutidos 2 banheiros, 2 salões amplos, jardim inverno etc. — Tratar na Agencia Anglo-Americana rua Mexico 148 sala 804 — Tel.: 42-2482, depois de 10 até 6 horas. 15939 8

POSTO 4 — Alugo o apto. 202 da rua Barata Ribeiro 686, constando de sala atapetada, 3 quartos, sendo 1 atapetado, banheiro, cozinha, dependencias de empregada, garage, área com tanque e armarios embutidos. Aluguel 9.000,00 mensais — Ver com o porteiro e tratar com OLYNTHO RIBEIRO — à Rua Júlio de Castilhos 25 apto. 1202 — Tels. 47-5885 e 47-1841. 61 8

COPACABANA — Em edificio luxuoso e sossegado, alugamos excepcional apartamento composto de 3 quartos, sala, com lustre de cristal, jardim de inverno em marmore e envidraçado, copa, cozinha, area de serviço com tanque, dependencia de empregada e garagem. Rua Belfort Roxo, 316, ap. 204. Ver no local, chaves com o porteiro e tratar na Secção de Locações do BANCO IMOBILIARIO E COMERCIAL S. A., à Av. Erasmo Braga, 255-A, sobreloja, no horário de 9.30 às 17 horas. Telefone 52-3833, ramal 41. 2052 8

COPACABANA — Alugamos por .... 4.500 cruz. o apto. 1205 da Av. Copacabana, 1003|9 com varanda, sala e quarto conjugados, banheiro e cozinha — Ver no local e tratar na KAIC — Rua do Carmo, 27 — 6º andar, g| 601 — 22-1860. 2131 8

APTO. — Preciso urgente Copacabana ou Ipanema, 2 ou 3 quartos, dep. empr., mobiliado, por três meses. Telefonar 47-1662. 20912 8

ALUGA-SE apartamento no posto 2, mobiliado com telefone com sala, quarto, cozinha, banheiro completo e varanda, pela importancia de 5 mil cruzeiros mensais — Exige-se fiador ou deposito — Rua Carvalho Mendonça 13 apto. 902 das 9 às 13 horas. 95 8

QUARTO — frente mar, aluga-se, — conf. muita água apto. sossegado — Av. Atlantica 896 — apto. 204 — Tel. 37-2478. 123 8

ALUGA-SE em Copacabana em apto. de senhora uma otima sala mobiliada com colchão de molas e todo sossego, a 1 senhor idôneo. Inf. 37-6371. 103 8

COPACABANA — Aluga-se quarto mobiliado a moço ou moça distintos, que trabalhe fora — pede-se referencias — Preço 2.000,00 — 57-7085. 105 8

COPACABANA — Em apto. familia estrangeira — aluga-se quarto, espaçoso e bem mobiliado com garage ou sem — Para senhor que trabalhe fora — Tratar tel. 46-2005. 78 8

GARAGEM — (Cr$ 300,00) — Cede-se vaga — R. Siqueira Campos, 33 — Tratar com Helio. 109 8

COPACABANA — LIDO — Aluga-se em casa de uma senhora, um quarto, de frente mobiliado com refeições a moça que trabalhe fora — única hóspede — Tel. 37-6028. 142 8

COPACABANA — Aluga-se apto. bem mobiliado de quarto e sala (separados) banheiro completo com box, cozinha com geladeira — Aluguel .. 6.000 cruzeiros — com fiador ou depósito — Rua Belfort Roxo 376 — Zelador Correa — Tratar 26-4808. 130 8

ALUGA-SE à Rua Bulhões de Carvalho, 633, um quarto a moça que trabalhe fora — Informações telefone .. 27-7983. 99 8

FAMILIA paulista procura apartamento mobiliado em Copacabana, dois quartos, para alugar somente durante o mês de julho — Dá todas as referencias. Ofertas ao sr. JONATHAN, fone 43-4556. 4174 8

ALUGA-SE no Lido em casa de familia pequeno quarto de empregada mobiliado a rapaz, dando referencias — Tel. 37-1817. 4124 8

COPACABANA — Pôsto 5 — Aluga-se apto. mobiliado com telef. gelad. com 3 quartos, 2 salas e demais dep. Tratar na AGENCIA ANGLO AMERICANA. Rua México 148, 8.º sala 804. — Tel. 42-2482. 2166 8

LEME — Apartamento mobil. c| gelad. para alugar com quarto, sala, ampla, de p — Cr$ 7 mil. Tratar na Agencia Anglo-Americana, rua México 148, sala 604 — Tel. 42-2482 entre 10 e 6 horas. 2167 8

COPACABANA — Alugo em Hotel de luxo — apartamento mobiliado com 2 quartos, sala, saleta e banheiro com serviços correspondentes. Lazary Guedes & Cia. Av. Rio Branco, 114-8.º sala 84. Tel. 42-5497. 29724 8

POSTO 4 — Alugo o apto. 901 da Av. N. S. Copacabana 777, ao lado do Cine Metro, de frente, c. galeria, 2 ótimas salas, 2 varandas de frente, 4 quartos, 2 banheiros sociais completos, copa, cozinha, 2 quartos de empregada com 2 banheiros privativos etc. — Aluguel 13.000,00 mensais. — Ver no local com o porteiro e tratar com OLYNTHO RIBEIRO à Rua Júlio de Castilhos 25 — apto. 1202 — Tels. 47-1841 e 47-5885. 158 8

VAGA — p. automóvel — Aluga-se — Tel. 37-7731. 155 8

Flamengo

FLAMENGO — Aluga-se apartamento mobiliado, 3 salas, 4 quartos, 2 banheiros etc. 2 quartos empregados — Ver e tratar: Av. Rui Barbosa 100 apto. 701. Das 13,00 as 18,00 horas. 2074 10

FLAMENGO — Aluga-se à rua Paissandú, 59, esquina da rua Senador Verguero, em primeira locação o apto. 302 de frente, constando de saleta, sala e quarto conjugado, kitch e banheiro completo, por Cr$..... 4.500,00 mensais, com depósito. Ver no local e tratar pelo telefone..... 45-7319 com o sr. Miranda, na parte da manhã. 29581 10

AV. RUI BARBOSA 560 apto. 1502 — Frente c| magnifica vista sobre o mar, varanda, sala, dupla 3 bons qtos. banh. em cor dupla, coz., dep. empregada e garage. Cr$ 10 mil. Chaves com porteiro. Administradora Nacional. Av. Pres. Antonio Carlos 615, 2.º pav. Tel.: 42-1314 das 9 as 12 e das 14 as 17 hs. 4032 10

ALUGO QUARTO mobiliado no Flamengo a Senhor único inquilino c. referencias, sem liberdade, tel e banheiro anexo. Tel. 25-2781. 20660 10

APARTAMENTO — Alugo excelente, em ótimo edificio, com saleta de entrada, ampla sala, saleta de almoço, 3 magnificos quartos, banheiro social com box, cozinha, quarto e banheiro de empregada e área de serviço. Aluguel: 8.700,00. Ver o apto. 503 da Rua Dois de Dezembro n. 140. Tratar pessoalmente com DR. PAULO SEVE — ADVOCACIA E IMÓVEIS — na Av. Rio Branco 106-108, 9.º andar, sala 913. 26550 10

ALUGA-SE por 5.000 cruzeiros o apartamento 4 da Rua Buarque de Macedo 28 — Ver das 9 às 11 horas — Tratar tel.: 52-0730 depois das 9 horas. 4126 10

FLAMENGO — Apto. Mobiliado — Alugamos excepcional, luxuoso, com todo conforto, em edificio de primeira ordem, constando de 2 amplos quartos, sala, varanda com 10m. de frente, cozinha, banheiro, dep. de empregada e área de serviço com tanque. Rua Ferreira Viana, 35 ap. 601. Ver no local, chaves com o porteiro e tratar na Secção de Locacões do BANCO IMOBILIARIO E COMERCIAL S.A., à Av. Erasmo Braga, 255-A - Sobre Loja, no horário de 9,30 às 17 horas. Telefone...... 52-3833 - Ramal 41. 2081 10

FLAMENGO — Apartamento para alugar 1a. locação c. quarto, sala. dep. banheiro, cozinha. Tratar na Agencia Anglo-Americana — Rua México 148 — S. 804 — Tel. 42-2482. 2170 10

AV. RUI BARBOSA — Alugamos ap. de primeira locação sendo 1 por andar com telef. com 3 quartos com armarios embut. 2 salões amplos, jardim inv. 2 banheiros, etc. Tratar na Agencia Anglo-Americana rua México 148, s| 804 Tel. 42-2482, a partir de 10 horas até 6. 2163 10

PRAIA DO FLAMENGO — Aluga-se apartamento com 2 quartos, sala, cozinha, banheiro completo, quarto e banheiro de empregada, armário embutido, área de serviço com tanque, abrigo para automóvel. Aluguel Cr$ 7.500,00. Ver no local Praia do Flamengo 122 aptº. 607. Chaves com o porteiro. Tratar pelo tel. 25-8108. 1144 10

FLAMENGO — Alugo o apto. 304 da rua Paissandu 293, com sala, 3 quartos, banheiro, cozinha, área e dependencias de empregada — Aluguel .. 7.500,00 — Ver no local e tratar com OLYNTHO RIBEIRO à Rua Julio de Castilhos 25 — apto. 1202 — tels. .. 47-5885 e 47-1841. 159 10

Gávea

GAVEA — Aluga-se apartamento com duas salas, tres quartos, entrada independente e abrigo para automovel. Rua Major Rubens Vaz, 537. Em frente ao Jockey Club. Tratar com o proprietario, telefone 47-1129. 4065 11

Ipanema

IPANEMA — Aluga-se por um ano um belissimo apartamento, mobiliado com todo o gosto, constando de 3 salas, 3 quartos, cozinha copa e demais dependencias. Tem telefone e garagem. Chão envernizado processo moderno. Decoração moderna — Ver Rua Barão da Torre, 277, ap. 401, Ipanema. 2003 12

JARDIM DE ALLAH — Aluga-se apartamento, 4.º andar de frente a 50 metros da praia com duas salas conjugadas dois quartos, tres armarios embutidos, jardim de inverno, banheiro em cor com box, cozinha, com armarios e dependencias de empregada. Av. Epitacio Pessoa 22 apto, 402. Tratar Auxiliadora Predial — Travessa do Ouvidor 32.

RUA BARÃO DA TORRE 107-A — apto. 201 — Hall, sala, varanda, 4 quartos, copa, cozinha, banh. dep. empregada, area serviço. Cr$ 6.500,00 — Visitas das 13 as 15 hs. Administradora Nacional. Av. Pres. Ant. Carlos 615, 2.º pav. Tel.: 42-1314, das 9 as 12 e das 14 as 17 hs. 4027 12

RUA BARÃO DE JAGUARIBE 146 apto. 101 — Confortavel, varanda, 2 salas, 2 quartos, sendo 1 com armario, banheiro, dep. empregada, area. Cr$ 7 mil. Chaves no apto. 102. Administradora Nacional. Av. Pres. Ant. Carlos 615, 2.º pav. Tel.: 42-1314 das 9 as 12 e das 14 as 17 hs. 4030 12

IPANEMA Casa para alugar com telefone com 3 quartos, 1 sala, dep. quintal. Cr$ 8.000. Tratar na Agencia Anglo-Americana rua Mexico 148 sala 804 — Tel.: 42-2482 entre 10 e 6 horas. 15944 12

IPANEMA — Aluga-se apartamento com saleta, dois quartos, cozinha, banheiro completo e vaga na garage, situado na Rua Alberto de Campos n. 2.º pavimento (com elevador) — Primeira locação — Aluguel mensal — Cr$ 4.800,00 — Telefonar para 57-2463

IPANEMA — Alugo o predio 344 da Av. Vieira Souto, com magnifica vista para o mar e 50 ms de fundos, constando de — 1.º pavimento: varanda, 4 salas, cozinha, terraço; 2.º pav. — sala, 5 quartos, varanda, banheiro e terraço — Externamente: garage — quarto e banheiro de empregada — Aluguel 18.000,00 mensais — Ver com o pintor das 7 às 11 hs. e tratar com OLYNTHO RIBEIRO à rua Julio de Castilhos 25 — apto. 1202 — Tels. 47-5885 e 47-1841.

Jardim Botânico

OTIMO apto. c| sala de 20m2, 3 bons quartos, quarto empr. etc. em excelente local. Lustres de gesso, luz e gás ligados. R. Itaipava 136 apto. S-202. Chaves com Barbosa. Aluguel módico: 5.000 e taxas. Tratar sr. Adalberto 43-2833 ou 47-4128. 82987 14

JARDIM BOTANICO — Alugamos, em frente à Sociedade Hipica, à rua Oliveira Rocha n. 18, o apartamento 201, em edificio de 1 apartamento por andar, composto de 2 salas amplas, 3 grandes quartos, belissima varanda, cozinha, banheiro, dependencias de empregados, etc. — Aluguel Cr$ 10.000,00 — Ver no local — Tratar na Imobiliaria Lemos Ltda., à Av. Nilo Peçanha 26, sala 702 — Telefone 22-2483. 22165 14

LEBLON — Alugo o prédio 552 da Av. Delfim Moreira, mobiliado e c| geladeira, constando de 2 salas, 2 quartos, dependências de empregada, quintal e garage. Aluguel: ...... 11.000,00 mensais. Ver no local e tratar c| OLYNTHO RIBEIRO à Rua Júlio de Castilhos 25, apto. 1202, tels.: 47-1841 e 47-5885.

Laranjeiras

ALUGA-SE ótimo apartamento com 2 salas grandes 3 ótimos quartos, serviço muito bom. Grande varanda coberta à Rua Belisario Tavora, 77.

ALUGA-SE o apto. Co-1 de 9.º pavimento (cobertura) do prédio da rua Laranjeiras 356, constando de sala e quarto conjugado, banheiro e cozinha. Aluguel Cr$ 3.500,00. Tratar a rua São José 85, sala 314. Exige-se fiador.

LARANJEIRAS — Aluga-se casa moderna, 2 pavimentos, 2 salas, 3 quartos, jardim, entrada auto. Informações 45-0206 depois 3 horas 9001 16

QUARTO — Aluga-se mobiliado a rapaz ou senhor de respeito, à Rua Pereira da Silva nº 601 - Apto.. 102. Tel. 23-6044 e 25-1858. 29680 16

Leblon

APARTAMENTOS — Leblon — Alugam-se apartamentos de 2 e 3 quartos, todas as dependencias grande jardim e lago, em primeira locação a Avenida Bartolomeu Mitre nº. 647 (esquina da Rua Desembargador Alfredo Russel). Pede-se fiador idoneo. Ver no local, das 7 as 11 horas e das 12 as 17 horas. 15925 17

LEBLON — Aluga-se apartamento para familia de tratamento em Edificio Novo (1.ª locação). Não falta água (possui poço artesiano, com ótima água). Tôdas as peças com Parquet paulista. Com grande living, 3 quartos, banheiro de côr e dependências de empregados. Ver e tratar Av. Ataulfo de Paiva, 926. 64693 17

LEBLON — Alugamos por 4.500 cruz. o apto. 407 da Rua Cupertino Durão, 147 com sala e quarto separados banheiro e coz. Ver no local e tratar na KAIC — Rua do Carmo, 27 — 6º — g| 601 — 22-1860. 2132 17

Santa Teresa

SANTA TERESA — Bairro A Equitativa — Alugam-se na Rua Almte Alexandrino, 976, lojas e apartamentos de sála e 2 quartos e sala e 3 quartos, além das demais dependencias; construidas em terreno sólido, com todas as peças com iluminação direta, em local ajardinado e arborizado, com magnifica vista e clima de montanha, servidos por Plano Inclinado, alem de rua para acesso de veiculos e dispondo de núcleo comercial proprio. Tratar à Travessa do Ouvidor, 32, 4.º andar, das 12 às 17 horas. 4873 23

SANTA TEREZA — Alugamos por 6 mil cruz. os aptos. s| 101 e s| 104 da R. Mauá, 40 com 2 quartos, sala, banheiro, cozinha área c| tanque qt. e WC. de empregados e garage. Ver no local e tratar na KAIC — Rua do Carmo, 27 — 6º andar, g| 601 — 22-1860

Tijuca

TIJUCA — Alugam-se ótimos apartamentos primeira locação, 2 quartos, sala, varanda, banheiro social, quarto e W.C. de empregada, área com tanque. Ver à Rua Carlos de Vasconcelos, 83, aps. 401 e 402. Tratar na EBIL — Empresa Brasileira de Imóveis S.A. sito à Rua Senador Dantas, 74, 12.º andar ou pelo telefone 52-9059, das 9 às 12 e das 14 às 18 horas. 22614 27

TIJUCA — Aluga-se otima casa de 2 pavimentos centro de terreno exclusivamente para residencia particular. Terreo com hall, 2 salas, sala de almoço, banheiro, cozinha, despensa, deposito, 3 quartos e WC de empregada, galinheiro, garage. 2.º pavimento com banheiro, 4 grandes quartos, terraço, jardim na frente, patio nos fundos. Peças muito amplas. Exige-se referencias e otimo fiador. Rua Almte. Cochrane 72 — Tratar com Ricardo, tel.: 42-7144 — Av. Almte. Barroso 90 — Sala 1106.

MUD.. — Rua Ferdinando Laboriau, 246, apto. 401, aluga-se, de frente, novo; boa sala, 2 qtos. arm. embut., banh., coz., área e dep. de empregada Aluguel 4900,00. Ver no local 9 as 12 e das 14 as 17 hs.

TIJUCA — Aluga-se à Rua Santa Carolina 9, casa 1, apartamento 102 com 2 quartos sala e quarto empregada e banheiro completo, banheiro emprega*a. Todos comodos são grandes tratar Santa Carolina 3. Tel. 38-0811. 02014 27

TIJUCA — Alugo à Rua João Alfredo 33, palacete recém-construido, de 2 pavimentos, constando de 2 salões, grande hall, 5 ótimos quartos, grande copa, cozinha c| fogão de 6 bôcas, 3 banheiros sociais completos, jardim de inverno, garage e dependências de empregada. Ver no local diàriamente e tratar c| OLYNTHO RIBEIRO à Rua Júlio de Castilhos 25, apto. 1202, tels.: 47-5885 e 47-1841. — Aluguel: 18.000,00. 160 27

Sub. da Leopoldina

HIGIENÓPOLIS — Alugamos o apartamento da Rua Francisco Medeiros, 138, ap. 202, com sala, 2 quartos e demais dependências. Chaves por favor, no apartamento 301 e tratar na Financial Administradora S.A., na Rua Assembléia, 104, sala 515. — Tel. 42-7645. 4152 30

Ilhas

PAQUETA' — Alugamos na Rua Domingos Olimpio, 35, três apartamentos compostos de sala, quarto, banheiro, cozinha e área de serviço com tanque. Chaves na mesma rua do n. 31. Aluguéis Cr$ 3.200,00 e Cr$ .... 3.100,00 para os apartamentos ns. 101 e 102. ADMINISTRADORA WAISMAN, LTDA., Rua da Assembleia, 104, salas 1013 e 1015. 29612 34

Petrópolis

PETROPOLIS — Aluga-se casa com alguma mobilia, rua Rockfeller 243 (Valparaiso) com duas salas, quatro quartos, garage e jardim por Cr$ 5 mil mensais. Chaves com sr. Soares (Petropolis 6281). Tratar no Rio (37-0313). 1097 35

CASA TERESÓPOLIS — Aluga-se uma para férias de julho, mobiliada, à Rua Visc. da Penha, 72. Aluguel Cr$ 25.000,00. — Tel.: 27-4445. 153 35

DEPOSITO OU LOJA — Fabrica de Portas e Janelas do Sul, procura loja ou deposito com direito a telefone para locação imediata. Cartas com detalhes e condições para Portaria n. 20873 deste Jornal. 20873 38

Procura-se galpão para alugar

Em São Cristóvão ou vizinhanças, minimo tamanho de 1.000 m2. Telefone 28-9817. 9011 38

SALAS NO EDIFICIO DARKE

Alugam-se as salas 939 e 940, contiguas, com comunicação interna e pia e sanitário. 47,60 m2. Tratar na Casa do Estudante do Brasil. Rua Santa Luzia 305, Secretaria, das 11 às 17 horas. 4123 38

Procura-se alugar terreno

Acima de 2.000 m2, zona São Cristóvão. Escrever êste jornal caixa nº. 9010. 9010 38

LOJA -- CATETE

Aluga-se loja com 24 metros quadrados — a cinco metros da Praia do Flamengo — LOJA B — Rua Corrêa Dutra, n.º 9 — Ver com o porteiro do Edifício — Com ventilador e primeira locação de 5 anos. 09049 38

SALA NO CENTRO

RUA DA QUITANDA, 30

Entre Ruas Assembléia e Sete de Setembro.

Alugam-se as salas 404/06 com entrada própria e banheiro completo privativo no 4.º andar do Edifício Santo Ângelo. Tratar com Maigre, Rua da Assembléia n. 51 - 9.º andar. 4024 38

LOJAS NOVAS -- MEYER

Em edifício recém-construído, sob linhas modernas, onde residem 23 famílias selecionadas, alugam-se 4 lojas espaçosas, com gás, luz e fôrça. Ver à Rua Dias da Cruz, n. 597. 16933 38

CASA PARA LABORATÓRIO

Precisa-se de uma casa grande para laboratório de preferência em Botafogo, Laranjeiras e Gávea. Telefonar para 48-6533, Sr. Alexandre. 2122 38

PROCURA-SE LOJA

Procura-se loja ou pequeno prédio para alugar na zona bancária. Ofertas detalhadas para a portaria dêste jornal sob o n.º 4154. 4154 38

LOJA -- COPACABANA

Aluga-se lojas, que serve para banco, automóveis, modas, decorações, eletricidade, farmácia, cabeleireiros e outros ramos. Informações pelo tel. 47-0826, com Sr. Valter. 115 38

EDIFÍCIO NOVO NO CENTRO

Alugam-se andares com 270 m2 e salas para escritórios comerciais. Próximo da Praça Mauá e do centro bancário. Fino acabamento. Elevadores Otis. Rua D. Gerardo, 46. Tratar com José Passos. Telefone: 23-4024. 23353 38

GRANDES GALPÕES

Com 1.600 m2. — Próprio para indústria ou depósito. Vendo o contrato de nove anos, com direito a reforma. Aluguel antigo de Cr$ 15.000,00. Com fôrça, luz e telefone ligado. Ver à Rua Gonzaga Bastos, 335. Perto do Estádio Maracanã. — Tratar à Rua Buenos Aires, 229 — Tel. 43-4365. 2142 38

ALUGA-SE PARA DEPÓSITO E INDÚSTRIA

ou guarda de automóveis, grande terreno com três frentes, todo murado, com portão à Estrada do Quitungo (asfaltada), esquina da Rua Jaille Bruno, em Cordovil, próximo à antiga Estrada Rio-Petrópolis. Aluguel Cr$ 1.000,00. Informações com Antônio Tomé, à Rua Oliveira Melo, 730. 4078 38

ALUGA-SE

O 3.º pavimento (2.º andar) salão corrido, servido por elevador, no prédio à Rua da Alfândega n.º 7 — Tratar na loja das 13 às 17 horas. 2024 38

MÓVEIS E DECORAÇÕES

POR MOTIVO DE VIAGEM — Vende-se sofá e poltrona moderna, estante, bufet, guarda-roupa, abat-jour etc. R. Barata Ribeiro 658 apto. 204. Das 16 as 21 horas. 97 83

VENDE-SE — Guarda-roupa de homem, maciço, perfeito, chip. Rua Rainha Guilhermina 249, apto. 102, tel. 47-1143. 2.500,00 Cruzs. 70 83

VENDE-SE — fina sala de jantar "Chipdendale" com seis cadeiras de jacarandá à rua Marechal Bento Manoel 18, Transv. Farani, Botafogo. 12 83

SALA DE JANTAR de imbuia maciça, estilo Chipendale com 11 peças, estado de novo vende-se por dez mil cruzeiros, à Av. Gal. San Martin 194. 2139 83

VENDE-SE — uma mobilia de quarto, ótima qualidade, mod. rústico mexicano, completa com 9 peças, usada, à Rua N. S. das Graças 175, c. II — Ramos. Negócio de ocasião — Cr$ 8.000,00. 1145 83

MÓVEIS — Por motivo de viagem. Vendem-se uma mobilia de dormitório e sala de jantar, estilo clássico completo e no estado de novo, assim como peças avulsas. Ver e tratar à rua General Venâncio Flôres, 368. Apartamento 301 no Leblon. Fone 47-7519 das 12 às 18 horas. 2094 83

VENDE-SE por motivo de mudança uma sala de jantar com 10 peças e um relogio de parede "cuco". Rua Real Grandeza 184 casa 3. 29678 83

COLCHAO molas Probel novo vende-se por 2 mil cruzs. medindo 1m90 de comp. por 90 cm. de larg. Barata Ribeiro 67 ap. 302.

CADEIRA de balanço tipo austriaca grande, nova, vende-se por mil e 900 cruzs. Barata Ribeiro 67 ap. 302. 14 83

VENDE-SE — 1 grupo estofado linho inglês, 1 cabide de parede (jacarandá) Rua Monte Alegre 254. Apt. 201. Tel. 22-0602. 02008 83

VENDA FINAL — FAMILIA AMERICANA vende duas mobilias completas importadas de côr clara Heywood Wakefield, colchões de molas Simmons, Bar com 4 bancos e duas banquetas — depósitos com almofadas, Escaldeira Deluxe, um jogo importado de 60 peças para jantar com 12 serviços, mesa conversivel Mahogany, radio vitrola tres rotações, escrivaninha e cadeira, cadeira de braço com mesa lateral, mesa de bridge com 4 cadeiras iguais, triturador de gelo, abats-jour de mesa e de chão, dois tapetes pequenos brancos e tres pequenos verdes lavaveis, ornamentos de Natal, 4 jogos de cortinas com dois cobertores iguais. Rua Santa Clara, 80, ap. 201, somente de 10—18 horas. 2054 83

VENDE-SE conjunto de copa em sucupira. Uma mobilia de quarto de menino ou menina em pau marfim (cama c/1,90). Telefonar para 26-2200. 29532 83

MOBILIA DE QUARTO DE CASAL — Vende-se em perfeito estado, verde claro, patinada de dourado — Tel. 57-7058. 102 83

VENDE-SE 2 armarios de canela, ligados por um pendurador de roupas — Otimo para guardados, casa de campo ou quarto de empregada — Rua Visc. de Pirajá 187 — apto. 703 — Cr$ 3.000,00. 74 83

VENDO alguns móveis, pouco usados, modernos e decorativos — Tel.: 45-2598. 4011 83

VENDE-SE uma escrivaninha com estante moderna, cinza — Rua Visc. de Pirajá 187 — 703 — Cr$ 4.000,00. 73 83

VENDE-SE — Mobilia escritorio, 3 peças — Rua Conselheiro Lafaiete 95 — apto. 602 — Copacabana. 61 83

SALA DE JANTAR — Vende-se, em ótimo estado, tipo Colonial, com 13 peças, tampos de jacarandá — Preço Cr$ 17.000,00 — Tratar Tel. 57-1082. 69 83

VENDE-SE, por motivo de viagem otima mobilia de Jacarandá, completa para casal. Estado de nova. Tel.: 37-0939. 2035 83

VENDE-SE com urgência mobilia de quarto para casal, em peroba clara, estilo colonial americano e em perfeito estado. Tratar pelo telefone: 46-6786. 114 83

2 POLTRONAS ESTOFADAS, MODERNAS

Novas, de Pau-marfim, vendem-se por Cr$ 3.500,00 cada — Ver na Rua Francisco Sá, 91, apto. 901. 4131 83

DORMITÓRIO Cr$ 9.500,00 Chipendale

muito bonito, estado de novo de imbuia por motivo de viagem vende-se urgente com guarda-roupa, penteadeira, 1 cômoda, 2 mesinhas cabeceira e 1 cama colchão molas separada por 3.000,00. Av. Prado Junior, 135, apto. 220. Copacabana. Saida Túnel Novo. 4173 83

MOVEIS

Oportunidade! — Por motivo de viagem vende-se: dormitório para casal, sala de jantar e várias peças para confôrto doméstico .Tudo em Pau Marfim, estilo moderno e em perfeito estado. Ver e tratar das 9 às 17 horas, diariamente, à rua Barata Ribeiro, 339 — apto. 902. 2124 83

PORTA-SANFONA

Vende-se 1 nova "Modernfolds", branca de 3,15 m x 2,10 m, adaptando-se também a 1 vão menor. Preço de ocasião. Ver e tratar à rua Barata Ribeiro, n. 339 — apto. 902. 2123 83

COMPRAM-SE DORMITÓRIOS e Salas de Jantar. Tel. 28-6721.

MÓVEIS ANTIGOS

Cristais, Porcelanas e etc. Compra-se. Fone: 57-1454

MÓVEIS DE ESCRITÓRIO Vende-se

3 mesas de 1,30 x 80; 3 mesas para máquina de 0,90 x 0,45; 2 mesas para telefone; 7 cadeiras, sendo uma de braços; 1 armário de 1,75 x 1,62 x 0,45; 1 armário de 1,50 x 1,50 x 0,38; 5 caixas para papéis usados; 4 caixas para papéis de expediente. Ver à Avenida Rio Branco 50 — 5º. andar, das 10 às 12 horas e das 14 às 18 horas. 2092 83

CORTINAS

Decoradores franceses — Executa-se cortinas com a maior perfeição em todos gêneros e estilos, com nossa fazenda pintada a mão ou qualquer outra fazenda. Atende-se a domicilio. — Com Leon ou sr. Roger. Rua Saint Roman 135 — apto. S. 101 — Tel.... 27-8870. 19 83

LAQUEAÇÃO DE MÓVEIS

A domicílio em qualquer côr, à pistola, e a pincel e patinado. Sr. Francisco — Tel. 57-1522. Avenida Copacabana n. 583. Sala 704. 154 83

URGENTE -- VENDE-SE

Família americana, que se retira do país, vende urgente: mesa de jantar, com "buffet" e 6 cadeiras por Cr$ 4.500,00; máquina de lavar roupa, por Cr$ 9.500,00; moderna cama para casal, com colchão de molas; 2 cômodas, 1 mesa de cabeceira, banqueta. e grande espelho de fabricação americana, tudo por Cr$ 15.(00; torrador automático por Cr$ 1.200,00; um guarda.roupas por Cr$ 1.000,00. — Ver hoje à Rua Bogari, 133, Lagoa, próximo à Fonte da Saudade. 18932 83

Mobilia de Escritório (usada)

Vende-se por preço módico

Telefone 52-8837

29723 83

Vitrifique Seu Assoalho e Não Encere Mais

As maravilhosas resinas cristalizantes, que, aplicadas por técnicos especializados, dará a V. S. um assoalho sempre brilhante, e, durante 5 anos. NÃO MAIS TERÁ PROBLEMAS COM CERAS. Informe-se sem compromisso pelos telefones 37-8019 e 25-4328.

DECORAÇÕES CINCO-TEC. LTDA.

Advogados

ADVOGADO

Milton A. Pompeu de Barros

Causas civeis, comerciais, trabalhistas — Desquites, despejos, inventários, etc. — Avenida Erasmo Braga, 277, sala 1.209. Das 9 às 11 e das 16 às 18 horas — Telefone: 52-3224.

Modas e Bordados

ALUGA-SE chapeus finos para recepções e casamentos. 47-4380. 20 81

MODAS — Malhas, sueters casaquinhos, conjuntos, blusas, calças, últimos modelos e todas as cores, vendas a praso e à vista. Mando no domicilio para escolher. Tel. 27-6203 com o Sr. Mario. 2057 81

VESTIDOS — Particular vende alguns vestidos e tailleurs comprados em lojas finas de Copacabana, com pouco uso e em perfeito estado, por preço baixo. Telefonar para 57-3697, todos os dias a partir das 12 horas. 2066 81

PELES

Reformas, consertos, lava seus agasalhos, velhos ficam novos, faz lindas estolas, renova suas colchas de vicunhas — Rua Marquês de Olinda, 88 — Botafogo. Telefone 26-7973. 22020 81

VESTIDOS DE INVERNO

Alta Costura, feitos em tecidos estrangeiros. Lindos. Modelos. 44 e 46 — Toma-se encomendas. Tel. 57-8925. 33 81

MODISTA — Alta costura — Provas a domicilio. Tel.: 26-4797. 20918 81

CASACOS

Pessoa recém chegada da Europa — Vende pela melhor oferta casacos (curtos) de arminho e vison russo, legitimos. Tratar à rua Leopoldo Miguez 53 — apto. 902. 125 81

ESTOLA

Vende-se uma estola de petit-gris, legitima, em perfeito estado de conservação. Preço Cr$ 7 mil. — Tratar Tel. 25 6376. 122 81

CONFECIONA-SE vestidos passeios esportes, toiletes e bailes, roupas internas de senhoras e crianças com fino acabamento e perfeição a preços razoáveis. Apanha-se a domicilio. Tel. 37-9884. 119 81

VENDE-SE vestidos prontos e faz-se sob medida, facilitando o pagamento. Tel. 37-9884. 120 81

STOLA de vison Canadá novo e mais moderno modêlo de côr royal e também Stola de raposa nova. Ver sem compromisso as 10-12 horas na Rua Santa Clara 397. Apto. 601. 113 81

Médicos e Sanatórios

VIAS URINÁRIAS, RINS, BEXIGA, PRÓSTATA

DR. A. ACKERMANN DOENÇAS DAS SENHORAS

Cirurgia especializada — Uretroscopias — Endoscopias

BLENORRAGIA, TRATAMENTO RÁPIDO

DEBILIDADE SEXUAL — URUGUAIANA, 24

23387 80

ÚLCERAS DO ESTÔMAGO E DUODENO

Gastrite hipertrófica, dores, azia, digestão difícil, etc. Tratamento rápido, em 30 e 90 dias, sem operação e sem aplicação de aparelhos elétricos. Vir à consulta em jejum ou 5 horas após a última refeição. Não basta curar úlceras do estômago e duodeno, é preciso restabelecer a mucosa gástrica hipertrofiada para evitar a proliferação de tumores malignos (câncer). INSTITUTO HELCO do DR. JOAQUIM SANTOS. De 9 às 12 e 14 às 17 hs. Rua da Assembléia, 61-4º and. — Raios X. 29604 80

DR. AUGUSTO SANTOS ALBUQUERQUE

DOENÇAS DO CORAÇÃO — Pressão alta — Falta de ar — Palpitações — APARELHO DIGESTIVO — Doenças do fígado — Digestões difíceis. — Prisão de ventre. — Av. Rio Branco n. 185 - 12.º and. — Grupo 1.224 — Das 14 às 18 horas. 7721 80

DR. PEDRO DE ALBUQUERQUE

DOENÇAS SEXUAIS E URINARIAS

Buenos Aires, 80, 7.º. De 14 às 18.

DR. JOSÉ DE ALBUQUERQUE

Membro efetivo da Sociedade de Sexologia de Paris

DOENÇAS SEXUAIS DO HOMEM

Rua do Rosário, 98, de 1 às 6 horas.

REUMATISMO!

Artritismo Deformante! Gôta!

Trata-se, MODERNAMENTE (em 21 dias) com a água radioativa "CASTELANIA", entrega na casa do enfêrmo! MÉDICO: Dr. Soares Filgueira, diàriamente das 9 às 10,30 horas. Rua 7 de Setembro, 103-sob. — Tel. 22-1357 — Informações: Tel. 37-2283. 80993 80

Diversos

LUSTRADOR — Armações, empalhações, conserto de móveis, estofador. LAMARTINE encarrega-se. — Tels.: 48-4352 e 38-6153. 15932 74

UM ESPETACULO MARAVILHOSO PARA OS OLHOS E OS OUVIDOS!

BETTY GRABLE — MARGE e GOWER CHAMPION

"Apresenta-se um MARIDO"

JACK LEMMON

Technicolor — R. C. POTTER

CINEMASCOPE

HOJE
HORARIO 2 4 6 8 10
SÃO LUIZ
REX
RIAN
LEBLON
CARIOCA

2.ª Espetacular Semana! SUPERSCOPE

DALE ROBERTSON — SALLY FORREST — VINCENT PRICE

Filho de Sansão

Compl. Nacional — PROIBIDO ATÉ 14 ANOS

HOJE
PLAZA
ASTORIA
OLINDA
COLONIAL
PRIMOR
MASCOTE

2ª SEMANA!

Sempre AR CONDICIONADO PERFEITO

METRO COPACABANA — METRO PASSEIO — METRO TIJUCA

HOJE — HOJE

GRACE KELLY — ALEC GUINNESS — LOUIS JOURDAN

"O CISNE"

"THE SWAN"

CINEMASCOPE — EM CORES — AROMA COMPL. NACIONAL

ESTE FILME NÃO SERÁ EXIBIDO EM OUTROS CINEMAS DO D. FEDERAL ANTES DE 60 DIAS APÓS PASSAR NOS CINES METRO

FILMES METRO-GOLDWYN-MAYER

Columbia Pictures apresenta — CINEMASCOPE

VICTOR MATURE — GUY MADISON — ROBERT PRESTON

TIRANO DA FRONTEIRA

THE LAST FRONTIER — TECHNICOLOR — AC. COMPLEM. NACIONAIS

2ª FEIRA 2-4-6-8-10
SÃO LUIZ
REX
RIAN
LEBLON
CARIOCA

HOJE — HORARIO — COLUMBIA PICTURES apresenta

UM DRAMA DE REALISMO INTENSO E BRUTAL!

JACK KELLY — HILLY PARKS — VINCE EDWARDS — JOHN CASSAVETES — CHAD CRISS

TERROR NA NOITE

THE NIGHT HOLDS TERROR

HOJE
BOTAFOGO
IPANEMA
TIJUCA
POLITEAMA
NATAL
BELMAR
JARDIM

HOJE

PATHE 22-6795
AZTECA 45-6815
CARUSO COPACABANA
ESKYE TEL. 28-5513 - P. SAENS PEÑA
PAX TEL. 27-6621 IPANEMA
IMPERATOR (MEIER)
SÃO JOSÉ 42-0392
COLISEU 29-8753
NACIONAL 26-6072
ROSÁRIO 30-1669
SÃO PEDRO 30-4181
RIO BRANCO 43-1639
STO. AFONSO (TIJUCA)
FLUMINENSE 28-1404
VAZ LOBO 29-9198
BARONESA (ICARAÍ-NITERÓI)
REALENGO
2ª FEIRA
ESPERANTO (PETRÓPOLIS)
SÃO BENTO (NITERÓI)
SÃO JORGE (NITERÓI)

HERBERT RICHERS APRESENTA

SAI DE BAIXO

A Comédia do Ano!

com CAREQUINHA e FRED — RENATO RESTIER — ADELAIDE CHIOZZO — IVON CURI — NORMA BLUM — PAULO MONTE

ainda LUIS TELLES — WILMA FARIA — COSTINHA — OLDER CAZARÉ

FOTOGRAFIA GEORGE DUSEK — EURICO RICHERS

ARGUMENTO E DIREÇÃO DE J. B. TANKO

DISTRIBUIÇÃO SINO FILMES

FILMADO NO CORPO DE PARAQUEDISTAS DO EXÉRCITO

MUSICAS DE ASSIS VALENTE · LUIZ GONZAGA · ALVARO SILVA · ZE' DANTA · B. MARNET

"SAI DE BAIXO" · "XOTE MIUDINHO" · "LEVA ELE... LEVA ELA" · "TEM FRANCESA NO SAMBA" · "PASSEIO DE BONDE"

MARISTELA apresenta

ANA ESMERALDA — PROCÓPIO JAYME COSTA

em QUEM MATOU ANABELA?

uma história de AMOR, MISTÉRIO e SEDUÇÃO!

Nadia LICIA — Olga NAVARRO — Ruth de SOUZA — Carlos COTRIM — Carlos ZARA — Aurélio TEIXEIRA — Eloéa GOMES

D. A MAMÃE

COLUMBIA PICTURES

2ª FEIRA
VITÓRIA
COPACABANA
MIRAMAR
AMÉRICA
BOTAFOGO
MOÇA BONITA
LEOPOLDINA

6ª FEIRA
MADUREIRA
BONSUCESSO
ABOLIÇÃO
ODEON-NITERÓI
CAPITÓLIO PETRÓPOLIS

COLUMBIA PICTURES apresenta — IMPERIO — ALASKA — HOJE — HORARIO 2-4-6-8-10

Judy Holliday

SEU LEMA ELA FAMA FORTUNA AMOR

Demônio de mulher

PETER LAWFORD — JACK LEMMON

MELLO MAUÁ — REGENCIA — ROYAL COPACABANA — 2ª FEIRA

Maravilhosa projeção em VISTAVISION

TO CATCH A THIEF — EM CORES POR TECHNICOLOR

CARY GRANT · GRACE KELLY

na produção de ALFRED HITCHCOCK

"LADRÃO DE CASACA"

UM FILME DA PARAMOUNT, A MARCA DAS ESTRÉLAS

HOJE — PALÁCIO — ROXY — MADRID

2 3 40 5 20 7 8 40 10 30 — FONE 22-0838 — FONE 27-8245 — FONE 46-1184

3 SEMANAS CONSECUTIVAS DE RETUMBANTE SUCESSO EM S. PAULO

HELIO SOUTO — AURORA DUARTE — LUIGI PICCHI

COM A PARTICIPAÇÃO ESPECIAL DE VERA NUNES

em ARMAS da VINGANÇA

ainda JOSÉ POLICENA — DARCY CORIA — VALERY MARTINS

DIREÇÃO DE CARLOS COIMBRA e ALBERTO SEVERI

PRODUÇÃO DE ANTONIO ORSINI

UCB

PROIB. 14 ANOS

2ª FEIRA
IPANEMA
TIJUCA
BONSUCESSO
MADUREIRA
BRAZ DE PINA
ABOLIÇÃO

5ª FEIRA
REX TRÉS RIOS

6ª feira
BOTAFOGO
FLORIANO
MEM DE SÁ
MARACANÃ
MODERNO
ICARAÍ
D. PEDRO

HOJE

MELLO
ROYAL COPACABANA
REGENCIA

VOLTA ESPETACULARMENTE AO CARTAZ O GRANDE ÊXITO CINEMATOGRÁFICO DE 1956!

KIRK DOUGLAS · SILVANA MANGANO

ULYSSES

ANTHONY QUINN — Rossana PODESTA

CÔRES POR TECHNICOLOR — IMPRÓPRIO PARA MENORES DE 14 ANOS

UM FILME DA PARAMOUNT, A MARCA DAS ESTRÉLAS

2ª feira "LADRÃO DE CASACA" EM VISTAVISION

ROUPAS USADAS

Telefone: 22-3231

Calças — Camisas — Sapatos — Compra-se — Paga-se mais que qualquer outro. 76718

SO-MO

A MARAVILHA PARA ENCERAR SOALHOS E MÓVEIS

CURSO DE COZINHA INTERNACIONAL

V. S. aprenderá a verdadeira arte culinária, pratos frios e quentes para coquetéis, doces finos, trivial variado, econômico e prático. Ensino em vários idiomas. Telef. para 37-9641. 118

TAPETES PERSAS LEGITIMOS

Por motivo de viagem vende-se 2 tapetes tam. 3x4, qualidade fino. Preço de ocasião. Só particular. Trata-se Rua Toneleros, 43, apto. 202, das 6 até 9 horas da noite. 106

ESTOFAMENTOS RÁPIDOS

45-2172

Orçamentos sem compromisso 994

MARAVILHOSO ROMANCE SOBRE OS MISTÉRIOS DOS HARENS TURCOS!

MARIA FRAU — MAHIR OZERDEN — CARLO GIUSTO — CAMIT IRGAT — VERONICA DREY

Sultana SAFIYE

2ª-feira
RIVOLI
PRESIDENTE
ART-PALÁCIO
CASSINO
5ª FEIRA
STO. AFONSO

MARIO TROMBETTI e FIRKI RUTKAI

FAQUEIRO DE CRISTOFLE

Vende-se faqueiro de Cristofle e peças de talheres avulsos de Cristofle juntos ou separados. Ocasião. Rua do Rosário 145, sobrado. 20685

INVESTIGAÇÕES PARTICULARES

Com todo o sigilo e eficiência executa-se para qualquer lugar e atende-se a qualquer hora. — Preços módicos. — Possuimos experiência internacional de vinte anos. — Telefone: 42-6967 — LARRY. 9853

VITÓRIA FILMES LTDA.

Produção Cinematográfica:

DOCUMENTÁRIOS
SHORTS
CINE-JORNAIS
"Variedades na Tela"
e
"Fatos em Foco"

DISTRIBUIÇÃO pela

ART FILMS S.A.

EXIBIÇÃO em 1006 CINEMAS de TODO O BRASIL

ESCRITÓRIOS:

RIO — Av. Rio Branco, 277 gr. 505 — Tel. 22-9435

RECIFE - Av. Guararapes, 283 —gr. 501 — Tel 7076

75174

PREFEITURA DO DISTRITO FEDERAL

TEATRO MUNICIPAL

Direção da Comissão Artística e Cultural

Atendendo a inúmeros pedidos:

TÉRÇA-FEIRA próxima, 26, às 17,30 horas — TÉRÇA-FEIRA

ÚNICO RECITAL PÚBLICO

DO CÉLEBRE PIANISTA

RUDOLF

FIRKUSNY

Programa: MOZART: Variações — BEETHOVEN: Sonata, op. 109, em mi maior — SCHUMANN: Estudos Sinfônicos, op. 13 — SMETANA: Furiant — CHOPIN: Noturno, op. 62, em mi maior e 3 Estudos — STRAWINSKY: Petroushka.

Bilhetes à venda. Preços: Frisas e Camarotes: Cr$ 750,00; Poltronas e Balcões Nobres: Cr$ 150,00; Balcões: Cr$ 100,00; Galerias: Cr$ 60,00. — Sêlo à parte

---

DEFINITIVAMENTE!

ÚLTIMA SEMANA de

"OTELO"

no TEATRO DULCINA

pela Cia. TÔNIA — CELI — AUTRAN

4 MESES EM CARTAZ — MAIS de 30.000 pessoas

4 ÚLTIMOS DIAS — DIA 28: ESTRÉIA de "A VIÚVA ASTUCIOSA" de GOLDONI

HOJE — VESP. às 16 horas e à NOITE às 21 horas

DOMINGO — VESPERAL às 16 horas — RESERVAS: 32-5817

BALLET NO GINÁSIO GILBERTO CARDOSO

("MARACANÃZINHO")

SÁBADO, DIA 30, ÀS 21 HORAS — SÁBADO

TAMARA TOUMANOVA

A MAIOR BAILARINA DO MUNDO

com seu "partner" WLADIMIR OUKHTOMSKY

E O CORPO DE BAILE

DO TEATRO MUNICIPAL

UM ÚNICO ESPETÁCULO

Promovido pela Prefeitura do D. F.

PREÇOS POPULARÍSSIMOS

Camarotes (4 lugares): Cr$ 500,00 — Cadeiras numeradas" Cr$ 80,00

ARQUIBANCADAS: Cr$ 20,00

Bilhetes à venda no Teatro Municipal e no "Maracanãzinho", a partir de Segunda-feira próxima.

Tamara TOUMANOVA

ESTOFADOR

Reforma-se qualquer estilo de móveis estofados. Atendo a domicílio. - Tel. 43 9094. Geraldo. 9958

REMINGTON

Vende-se uma portátil em perfeito estado. Tratar a Av. Rio Branco, 128 sala 1309 13.º andar. 4150

JOCKEY CLUB

Vendo ação dêste Clube e compro do Country e Iat Club. Chamar sr. Leão 23-0365 depois das 10 horas. 4177

DETETIVE LUZ

Encarrega-se de quaisquer serviços do ramo. Sigilo e critério absoluto Tel. 25-6762. Vai à domicílio ou atende no escritório com hora marcada. 4176

DECORAÇÕES EM MADEIRA

DEMA projeta e executa modernas decorações para lojas, halls, escritórios e apartamentos. Rua Senador Dantas, 80 - 18.º — Tel.: 42-9899. 54009

COLCHÕES

De crina animal ou vegetal, e de molas, reformam-se e fazem-se a domicílio pelos menores preços. Também se reformam grupos estofados. Telefone 22-9373. 29512

COLCHOEIRO

com bastante prática, faz e reforma colchão em qualquer ponto da cidade ou subúrbio. Tel. 32-0027. Simões. 2127

PREFEITURA DO DISTRITO FEDERAL

TEATRO MUNICIPAL

Direção da Comissão Artística e Cultural

Temporada Nacional de Arte — Espetáculos de Ópera

DOMINGO próximo, 24, às 16 horas — DOMINGO

ÚLTIMA VESPERAL DE ASSINATURA

AIDA

Ópera em 4 atos de GIUSEPPE VERDI

com WANDA SPÓSITO, MARIA HENRIQUES, CARMELO ASCOLLO, PETER GOTTLIEB, NEWTON PAIVA, JORGE BAILLY e ERALDO DE MARCO. Regente: SANTIAGO GUERRA. Regisseur: CARLOS MARCHESE. M.º do Côro: CELSO CAVALCANTI. ORQUESTRA, CÔRO E CORPO DE BAILE DO TEATRO MUNICIPAL. Coreografia de MARYLA GREMO.

Bilhetes à venda, a partir de amanhã. PREÇOS POPULARES. Frizas e Camarotes: Cr$ 750,00; Poltronas: Cr$ 150,00; Balcões Nobres: Cr$ 120,00; Balcões: Cr$ 90,00; Galerias: Cr$ 60,00. Sêlo à parte. 89767

RENOVE

o soalho da sua residência, utilizando os serviços de uma firma idônea. "POTY" raspa à máquina, calafeta e encera a preços módicos – Telefone: 22-5417.

9847

NOVA CAPITAL FEDERAL

AVISO

aos proprietários nas Cidades de Planaltina — Planaltinópolis — Formosa — Nova Tijuca — Brasília. — Estamos regularizando escrituras de 1928 a 1930, pagamentos dos impostos atrasados e registro da escritura. Registre seu titulo antes que prescreva. Rua do Teatro n. 1 - 1.º - sala 2 — Fone 43-2129. 8983

Você que sempre sonhou com casamento feliz, já procurou a Agência de Matrimônios

"ROMA"?

Av. Rio Branco, 185 - 14.º and. - apto. 1420 (esq. da Avenida Almirante Barroso) — Rio. Av. Brigadeiro Luiz Antônio, 1.423, apto. 2 — Tel. 36-9038 — São Paulo. 89962

ESTOFADOR particular

Reforma-se móveis estofados ao domicílio. — Confecções de capas de qualquer estilo. Orçamento sem compromisso. Dá se qualquer referência. Tel. 42-8886. — MOACYR. 1134

TEODOLITO WILD T-2

Compra-se um Teodolito "Wild" T-2 e um medidor de distâncias, completo, com mira horizontal, etc., usados e em perfeito estado. Tratar com o sr. LUDWIG à Av. Rio Branco 120, 8.º andar, sala 822, das 9 às 12 e das 14 às 17 horas. 29693

DIRETOR
M. PAULO FILHO
Avenida Gomes Freire, 471

Correio da Manhã

SUPERINTENDENTE
JOSE V. PORTINHO
N. 19.398 — ANO LVI

REDATOR-CHEFE
ANTONIO CALLADO

2º Caderno — Rio de Janeiro, Quinta-feira, 21 de Junho de 1956

GERENTE
ALINIO DE SALLES

SETA DESTACA-SE NO PÁREO DAS ÉGUAS

A defensora da camiseta estrelada foi muito prejudicada outro dia e traz exercícios recomendáveis – Coeur Joie retorna em companhia camarada – Kameran volta em distância de seu agrado – Candongas, Jimmy, Comândulo e Bangu, outros preferidos – Programa – Montarias oficiais – Forfaits

A reunião de hoje será realizada em pista de areia encharcada o que mais vem dificultar os prognósticos sôbre as carreiras, pois as turmas que estarão em atividade não são de muita confiança. O páreo mais interessante, no entanto, é o terceiro do programa, que se destina a éguas nacionais de quatro anos e neste ganha amplo destaque a parelha do Stud Peixoto de Castro, formada por Seta e Safira. Seta, que vem de uma carreira cheia de percalços, onde terminou secundando Corona, encontra oportunidade das melhores. Seu trabalho esta semana foi muito bom e as adversárias são as mesmas do outro dia, exceção feita à vencedora Corona. Desta forma, reputamos Seta a melhor indicação para a reunião de hoje, que, ainda por cima, conta com o reforço de Safira, égua de classe superior.

As demais carreiras estão equilibradas, sem fôrças a destacar. Os "bettings" têm início com uma "loteria" que sempre proporciona surprêsas. Mas, se confirmar a derradeira atuação, acreditamos que Bangu não perca a parada. Coeur Joie, que volta em boas condições e em companhia camarada, ganha algum destaque no páreo seguinte e Kameran, animal que gosta de distâncias alentadas, encontra boa ocasião para conquistar o triunfo no páreo de encerramento.

A reunião está marcada para as 14 horas e o último páreo será corrido às 17 horas. Até às 18 horas de ontem eram conhecidos os seguintes "forfaits": Blackland, Royal Crown, Gloriosa, Ormandie, Inaúna, Gamo, Al Rio, Charrua e Farsista.

PALPITES

CANDONGAS — BOMBÉA — SUNMAID
JIMMY — SEU JÚLIO — DELFINO
SETA — OGIVINHA — GHIZA
COMANDULO — PIRATINI — MERCURY
BANGU — PATATO — IRÔNICO
COEUR JOIE — BILL — TELL
KAMERAN — KIBAR — JONBIS

Da leitura dos relógios

1º. PAREO

Eska — 1.300 em 94", final fraco.
Mojica — 600 em 36", reta oposta.

2º. PAREO

Delfino — 360 em 24".
Orango — 600 em 40"2/5.
Hechumar — 1.300 em 89"4/5, firme.
Baciturno — 700 em 44", reta oposta.

3º. PAREO

Safira — 1.400 em 96"/5, sem apurar.
Seta — 1.000 em 67"1/5, muito bem.
Lakmé — 1.400 em 96"2/5, algumas sobras.

4º. PAREO

Comandulo — 800 em 56".
Embalo — 1.500 em 104"1/5, fácil.
Piratini — 600 em 39"3/5.
Mercury — 1.300 em 88"4/5, agradando.
Fair Clever — 600 em 41".

5º. PAREO

Bangú — 600 em 40".
Ouronegro — 600 em 39".
Jondi — 360 em 24".
Tucumana — 600 em 40"2/5.

6º. PAREO

Rapaz — 600 em 38".
Rei do Nordeste — 360 em 24 2/5
Illi — 600 em 39".
Joncleto — 360 em 24".
7º. PAREO
Kibar — 600 em 39"2/5.
Jonbis — 600 em 41"2/5.
Deserto — 1.000 em 70", firme.
Jumper — 1.600 em 111", regular.
Kameran — 1.400 em 96"3/5, fácil.

PÁREO POR PÁREO

Candongas, correndo bem outro dia, traz a preferência de muitos. Bombéa, vinda de boa vitória, e Sunmaid, retornando numa raia em que corre muito, são os adversários.

Jimmy, agradecendo a última estirada, aparece em primeiro plano. Seu Júlio, de volta cheio de esperanças, e Delfino, correndo bem na companhia, são os outros nomes do páreo.

Seta, prejudicada outro dia, aparece como fôrça, contando com a ajuda de Safira. Ogivinha, perigosa correndo na frente, e Ghiza, de atropelada, prometem pregar um susto na parelha favorita.

Comandulo, bem de estado, defende-se de Piratini, que vem de boa atuação. Mercury, agradando no exercício, alimenta pretensões.

Bangu, pelo que correu outro dia, promete levar a melhor nesta loteria. Onde Patato, melhorando sempre, e Irônico, agradecendo o descréscimo da distância, são outros que se podem destacar.

Coeur Joie, reaparecendo em condições, encontra a turma desfalcada. Bill, confirmando "performances", é o principal adversário e Tell, de volta em boa forma, não deve ficar fora de cogitações.

Kameran, bem situado na distância, enfrenta Kibar, que aparece protegido pelo retrospecto. Jonbis, cada vez melhor, aparece com muitas possibilidades.

DIÁRIO DO PRADO

SNOOKER, O GULOSO

PANTAGRUEL

Há nos arraiais seabristas uma contagiante animação em tôrno das possibilidades de Snooker frente a Timão. As chicotadas que Marchant foi obrigado a aplicar no filho de Swallow Tail, para se livrar do ferrenho adversário, a 360 metros do disco, no Derby, fizeram crescer muito as esperanças na vitória do filho de Bahram.

Alega-se ainda a favor de Snooker os percalços que êste sofreu na curva e a vantagem que teve o Timão em ter entrado na reta primeiro, com dois ou três corpos livres. Argumenta-se, finalmente, que em São Paulo foi apertada a vitória do candidato à Tríplice-Coroa, quando enfrentou Snooker nos 3.000 metros e, além do mais, na grama pesada, o pilotado de Marchant parece correr menos, enquanto mantem o mesmo rendimento o de Irigoyen.

E está bonito o Snooker. Ontem o vimos quando voltava de um passeio pela pista, montado pelo Altamyr Vieira. Parecia um potro de dois anos que fôsse estrear. Alegre, irrequieto, impaciente, enquanto Irigoyen e Juan de La Cruz o esfregavam e o cobriam com a manta, para mandá-lo de volta às cocheiras. Onde o espetava a fenomenal ração que costuma ingerir diàriamente. Sim, porque Snooker não é um cavalo comum, quando se trata de comer. E' um dos maiores, senão o maior comilão que já passou pela Gávea em qualquer época. Juan de la Cruz diz que êle come mais ou menos por dia, só de aveia, vinte e seis litros, sem contar a cenoura. Mas, segundo um cálculo bem mais preciso, o filho de Bahram devora tôdas as manhãs cêrca de dezesseis litros de aveia e seis quilos de cenouras e repete a dose no fim da tarde! Nunca se viu na Gávea um tal exagêro. Dir-se-la um Pantagruel equino, pois onde já se viu um cavalo de corridas comer trinta e dois litros de aveia e doze quilos de cenouras por dia?! Snooker absorve num dia o que Enchanted não come em dois.

Mas nem por isso é dado a engordar o filho de Bahram. Mantem com relativa facilidade a linha e a forma e se a sua capacidade de corredor for proporcional à quantidade de alimentos ingeridos, nesse caso Timão terá de se revelar um novo Pégaso para derrotar êsse cavalo rabelaisiano em que se transformou o Snooker, à fôrça de tanto comer.

UM STUD DE FUTURO

Temos observado o cuidado com que os proprietários do Stud Capua vêm montando o seu haras, em Itaipava, notadamente no que se refere à escolha das éguas e dos reprodutores. Não foram poupados esforços e dinheiro para importar o que de melhor tem a Europa em correntes de sangue, daí encontrarmos, a uma hora de Petrópolis, éguas descendentes de Bois Roussel, Caracalla, Vatout, Scratch, Nearco, Galcador e outros. Algumas dessas éguas vieram para o nosso país com produtos importados ao pé, de modo que já no ano próximo veremos em atividade nas pistas, alguns potros filhos de garanhões que dominam as estatísticas na França. E para as coberturas aqui no país, tiveram os responsáveis pelo Stud Capua o cuidado de escolher um bom pastor, Amphis, além mandar as éguas para serem cobertas por reprodutores de outros haras, entre êles, por exemplo, Orsenigo, quando de sua passagem pelo Guanabara. Do reprodutor italiano descende a Orsinia, que estreou há pouco.

No momento, o haras de Itaipava conta precisamente com oito éguas: Bola Molly, Torula, La Main Passe, Zabaglione, Mazzetta, Noblesse, Bluette e Quitarra. E possui um garanhão: Yorick, substituindo Amphis, qu morreu há meses, como se sabe. E isto sem falar em Sancy, um filho de Scratch, que não está correspondendo nas pistas ao que era lícito esperar, mas que no haras poderá mostrar o valor do seu sangue.

NAPOLI OUTRA VEZ

Conversamos com o tratador Walter Lebeis Pires sôbre o cavalo Napoli, inscrito no quinto páreo desta tarde. Disse-nos o "entraineur" que o filho de Maranta talvez não corra. Terminou meio sentido o apronto e, além disso, sendo animal doente dos tendões, não poderá atuar bem numa raia de areia encharcada. A última palavra, entretanto, será dada hoje pelo dr. Dupont.

VARIAS

* *Mário Mendes está avisando que a égua Ioney correu no cio, outro dia. Daí o seu fracasso. Espera portanto que se reabilite no próximo domingo.*

* *Cabral acha que Seta hoje é uma excelente indicação.*

* *Luiz Diaz deverá montar a De Caldas, no handicap especial de domingo.*

* *L'Inconnu foi afastado de "entrainement". E enquanto descansa vão lhe arrancar vários dentes.*

* *Geraldo Morgado retornou à atividade e já as suas cocheiras começam a encher. Do Stud Marinha chegaram, de S. Paulo, Marítima, Gageiro e Naval. E do Stud Eva, Semiramis e Jack Fruit.*

* *Vários animais estão a Venda, entre êles Querelante, Sardo, Cabo Verde, La Meli e Tio Pepito.*

PROGRAMAS PARA SÁBADO E DOMINGO

MONTARIAS PROVÁVEIS

CORRIDA DE DOMINGO

1º páreo — às 13,40 horas — 1.400 metros — Cr$ 70.000,00:

			Ks.
1	1	Florença, G. Silva	52
	"	Bomarbéa, D. Moreira	55
2	3	Mala Noche, J. Portilho	55
	4	M. Bageense, J. Marchant	55
	5	Fric Frac, A. G. Silva	52
3	6	Rainete, XX	55
	7	Vovó Ana, (*) A. Reis	55
	8	Kzerade, J. Baffica	51
4	9	Ioney, B. Alves	55
	"	Brisque, J. Carlindo	55

(*) Ex-Koraline.

2º páreo — às 14,05 horas — 1.000 metros — Cr$ 70.000,00.

		Ks.
1	Urgência, J. Marchant	56
2	Cinderela, M. Silva	55
3	Inúlsi, A. G. Silva	56
4	Ué, W. Andrade	54
5	Creusa, U. Cunha	54
6	Ilora, L. Lins	54

3º páreo — às 14,30 horas — 2.000 metro. — Cr$ 90.000,00.

		Ks.
1	El Bacan, M. Silva	51
2	Rigoleto, O. Ullôa	51
3	Iriri, M. Henrique	51
4	Rugendas, F. Irigoyen	53
	Raffles, J. Portilho	51

4º páreo — às 15,00 hrosa — 1.400 metros — Cr$ 70.000,00.

			Ks.
1	1	Traquette, J. Marchant	55
	"	Tafui, A. G. Silva	55
	2	Desplante, J. Portilho	55
2	3	Jerônimo, D. P. Silva	55
	4	Histórico, XX	55
	5	Ventanero, D. Moreira	55
3	6	Riacho, A. Portilho	55
	7	Onicaro, L. Lins	55
	8	Rayon, d'Or, D. A. Silva	56
4	9	Sir Toby, F. Irigoyen	55
	"	Ijossê, B. Marinho	55

5º páreo — Grande Prêmio "Distrito Federal" — às 15,00 horas — 3.000 Cr$ 450.00000.

			Ks.
1	1	Timão, J. Marchant	55
	"	Tatel, E. Castillo	55
	2	Snooker, F. Irigoyen	55
	3	Cedro, M. Silva	55
3	4	Rocket, O. Ullôa	55
	5	Major, A. Portilho	55
4	6	Forum, M. Henrique	55
	7	Hotspur, J. Baffica	55

6º páreo — às 16,00 horas — 1.500 metros — Cr$ 65.000,00 — (Betting).

			Ks.
1	1	Mobar, D. Moreira	54
	"	Tirafogo, G. Silva	54
	2	Jasmino, E. Castillo	54
2	3	Urtago, R. Freitas Filho	54
	4	Uarú, L. Mezaros	54
	5	Sarau, O. Ullôa	54
3	6	Rochedo, M. Silva	54
	7	Pinta Lorde, L. Lins	54
	8	Relatório, M. Henrique	54
4	9	Boulevard d'Or, J.Portilho	54
	"	Baccarat, R. Garcia	54

7º páreo — às 16,30 horas — "Handicap Especial" — Cr$ 100.000,00 — (Betting).

			Ks.
1	1	Blameless, D. P. Silva	58
	"	Sellina, U. Cunha	50
	2	Farewell, J. Tinoco	50
	3	Resina, J. Marchant	53

(Conclui na 2.ª página)

MONTARIAS E ÚLTIMAS PERFORMANCES

1º PÁREO — ÀS 14,00 HORAS — 1.200 METROS — CR$ 50.000,00 — 18.000,00 — 9.000,00 — 5.000,00.

1	1	Blackland, Não correrá	58	Em 27- 5-56	4º/ 6 de Royal Crown e Bombéa em 1.600 113 4/5 AP.
	"	Maritaca, A. Reis	58	Em 18- 6-56	4º/ 7 de Bombéa e Coronha em 1.600 111 AP.
2	2	Eska, J. Portilho	54	Em 1- 5-56	2º/ 5 de Blackland e Bombéa em 1.400 91 3/5 AU.
	3	Sunmaid, N. Pereira	54	Em 18- 2-56	1º/ 7 de Retórica e Baisa em 1.200 78 2/5 AP.
	4	Mojica, F. G. Silva	53	Em 4- 2-56	9º/ 9 de Flamengá e Hollands em 1.300 82 1/5 AL.
3	5	Candongas, L. Lins	56	Em 16- 6-56	3º/ 7 de Bombéa e Coronha em 1.600 111 AP.
	6	Royal Crown, Não correrá	58	Em 16- 6-56	5º/ 7 de Bombéa e Coronha em 1.600 111 AP.
	7	Morena, Flôr, J. A. Silva	54	Em 16- 6-56	6º/ 7 de Bombéa e Coronha em 1.600 111 AP.
4	8	Bombéa, Js. Baffica	54	Em 16- 6-56	1º/ 7 de Coronha e Candongas em 1.600 111 AP.
	"	Gloriosa, Não correrá	54	Em 16- 6-56	7º/ 7 de Bombéa e Coronha em 1.600 111 AP.

2º PÁREO — ÀS 14,20 HORAS — 1.300 METROS — CR$ 60.000,00 — 15.000,00 — 7.500,00 — 5.000,00.

1	1	Delfino, B. Marinho	56	Em 7- 6-56	2º/ 9 de Jonbis e Jimmy em 1.400 91 2/5 AP.
	2	Orango, J. Graça	56	Em 10- 5-56	5º/11 de Náutico e Jonbis em 1.300 87 1/5 AP.
	3	Jimmy, U. Cunha	56	Em 7- 6-56	3º/ 9 de Jonbis e Delfino em 1.400 91 2/5 AP.
2	4	Picuhy, C. Calleri	56	Em 7- 6-56	5º/ 9 de Jonbis e Delfino em 1.400 91 2/5 AP.
	5	Hochumar, O. Macedo	56	Em 10-11-55	7º/12 de Tunuyan e Dark Boy em 1.500 98 AU.
	6	Minopigro, C. Morgado	56	Em 7- 6-56	4º/ 9 de Jonbis e Delfino em 1.400 91 2/5 AP.
3	7	Hibernal, F. G. Silva	56	Em 7- 6-56	6º/ 9 de Jonbis e Delfino em 1.400 91 2/5 AP.
	8	Seu Julio (*), J. Portilho	56	Em 30- 1-55	4º/ 9 de Jongrá e Bomarsol em 1.300 80 4/5AL.
	9	Dorondongos, E. Castillo	56	Em 11-12-55	9º/10 de Nuria e Dark Boy em 1.000 60 3/5 GL.
4	10	Baciturno, H. Vasconcelos	56	Em 17-12-55	7º/10 de Quissamã e Jumper em 1.300 83 2/5 AP.
	"	Demônio, G. Silva	56	Em 24- 5-56	6º/ 6 de Hivam e Jonbis em 1.500 104 1/5 AP.

(*) Ex-Hikoé.

3º PÁREO — ÀS 15,00 HORAS — 1.400 METROS — CR$ 70.000,00 — 15.000,00 — 7.500,00 — 5.000,00.

1	1	Safira, E. Castillo	54	Em 24- 5-56	6º/ 7 de Ormandie e Senda em 1.300 87 2/5 AP.
	"	Seta, J. Marchant	54	Em 7- 6-56	2º/ 7 de Corona e Ogivinha em 1.600 2/5 AP.
2	2	Ormandie, Não correrá	58	Em 7- 6-56	5º/ 7 de Corona e Seta em 1.600 102 2/5 AP.
	3	Inaúna, Não correrá	50	Em 17- 6-56	7º/ 7 de Auro'ra e Queenie em 1.300 87 2/5 AP.
3	4	Senda, Js. Baffica	54	Em 7- 6-56	6º/ 7 de Corona e Seta em 1.600 102 2/5 AP.
	5	Ogivinha, H. Vasconcelos	50	Em 17- 6-56	5º/ 7 de Aurora e Queenie em 1.300 87 2/5 AP.
4	6	Ghiza, D. P. Silva	54	Em 7- 6-56	4º/ 7 de Corona e Seta em 1.600 102 2/5 AP.
	"	Lakmé, M. Alves	50	Em 7- 6-56	7º/ 7 de Corona e Seta em 1.600 102 2/5 AP.

4º PÁREO — ÀS 15,30 HORAS — 1.600 METROS — CR$ 50.000,00 — 21.000,00 — 10.500,00 — 5.000,00.

1	1	Comândulo, R. Martins	60	Em 10- 6-56	4º/10 de Maypú e Johil em 1.500 93 4/5 GU.
	"	Embalo, L. Lins	56	Em 31- 5-56	4º/ 9 de Mimosa e Pan em 1.400 90 4/5 AU.
2	2	Piratini, D. P. Silva	54	Em 10- 6-56	5º/10 de Maypú e Johil em 1.500 93 4/5 GU.
	3	Fair Clever, G. Silva	56	Em 31- 5-56	7º/ 9 de Mimosa e Pan em 1.400 90 4/5 AU.
3	4	Pan, H. Vasconcelos	54	Em 10- 6-56	9º/10 de Maypú e Johil em 1.500 93 4/5 GU.
	5	Mercury, J. Carlindo	60	Em 31- 5-56	5º/ 5 de Oxford e Ibsen em 1.400 90 3/5 AU.
4	6	Badurbin, M. Henrique	54	Em 31- 5-56	3º/ 9 de Mimosa e Pan em 1.400 4/5 AU.
	7	El Mayor, N. Pereira	52	Em 15- 6-56	7º/10 de Jamegão e Boca Calada em 1.200 80 4/5 AP.

5º PÁREO — ÀS 16,00 HORAS — 1.300 METROS — CR$ 45.000,00 — 13.500,00 — 6.750,00 — 5.000,00. — (BETTING) —

1	1	Bangú, J. Portilho	56	Em 14- 6-56	2º/ 9 de Holmio e Patato em 1.800 123 4/5 AP.
	"	Gamo, Não correrá	58	Em 1- 5-56	9º/ 6 de Admiravel e Irônico em 1.200 78 4/5 AU.
	2	Al Rio, Não correrá	58	Em 15- 9-55	5º/11 de Anselo e Holmio em 1.600 102 4/5 AL.
	3	Ouronegro, H. Lima	58	Em 7- 6-56	8º/ 8 de Quetzal e Franja em 1.400 92 AP.
	4	Tantalito, C. Calleri	60	Em 29-12-55	3º/ 6 de Play Boy e Bayard Prince em 1.300 82 1/5 AU.
2	5	Napoli, A. Dorneles	54	Em 27- 4-56	1º/10 de Heliópolis e Clarel em 1.400 89 AL.
	6	Charrúa, Não correrá	54	Em 25- 8-55	4º/ 8 de Nigromante e Ouronegro em 1.300 82 4/5 AL.
	7	Franja, U. Cunha	54	Em 14- 6-56	8º/ 9 de Holmio e Bangú em 1.800 123 4/5 AP.
	8	Irônico, M. Henrique	60	Em 14- 6-56	7º/ 9 de Holmio e Bangú em 1.800 123 4/5 AP.
	9	Harris, P. Machado	58	Em 14- 1-56	7º/ 7 de Mimosa e Holmio em 1.600 101 3/5 AL.
3	10	Jondi, G. Caiderano	58	Em 25- 2-56	6º/ 7 de Holmio e Domingueiro em 1.400 89 4/5 AL.
	11	Evoé, L. Vieira	58	Em 14- 6-56	8º/ 9 de Holmio e Bangú em 1.800 123 4/5 AP.
	"	Gary Cooper, D. Azeredo	58	Em 19- 4-56	6º/ 8 de Balsamo e Quetzal em 1.300 85 2/5 AP.
	12	Buril, F. G. Silva	60	Em 8- 1-55	13º/13 de Cabanel e Blue Sky em 1.300 94 4/5 AL.
	13	Stack, H. Vasconcelos	60	Em 14- 6-56	5º/ 9 de Holmio e Bangú em 1.800 123 4/5 AP.
4	14	Tucumana, W. Meirelles	56	Em 7- 6-56	8º/ 9 de Quetzal e Franja em 1.400 92 AP.
	15	Seu Pires, A. Reis	59	Em 14- 6-56	6º/ 9 de Holmio e Bangú em 1.800 123 4/5 AP.
	"	Patato, N. Pereira	58	Em 14- 6-56	3º/ 9 de Holmio e Bangú em 1.800 123 4/5 AP.

6º PÁREO — ÀS 16,20 HORAS — 1.300 METROS — CR$ 65.000,00 — 19.500,00 — 9.750,00 — 5.000,00. — (BETTING) —

1	1	Coeur Joie, F. Irigoyen	55	Em 1- 1-56	3º/ 5 de Ulysses e Paulin em 1.500 96 2/5 AP.
	2	Galoar, L. E. Castro	55		Estreante
	3	Rapaz, L. Lins	55		Estreante
	4	Bill, G. Silva	55	Em 14- 6-56	2º/13 de Rayon d'Or e El Bandolero em 1.400 91 2/5 AP.
2	5	R. do Nordeste, S. França	55	Em 14- 6-56	7º/13 de Rayon d'Or e Bill em 1.400 91 2/5 AP.
	6	Illi, N. Pereira	55	Em 14- 6-56	9º/13 de Rayon d'Or e Bill em 1.400 91 2/5 AP.
	7	Tell, E. Castillo	55	Em 4- 2-56	3º/ 6 de Rafal e Riacho em 1.600 102 AL.
3	8	Joncleto, J. Carlindo	55		Estreante
	9	Cédro, P. Coelho	55	Em 22- 4-56	10º/10 de Traquete e Don Luiz em 1.000 65 AP.
	10	Hospodar, J. Martins	55	Em 14- 6-56	6º/13 de Rayon d'Or e Bill em 1.400 91 2/5 AP.
4	11	Rembrandt, P. Labre	55	Em 14- 6-56	3º/13 de Rayon d'Or e Bill em 1.400 91 2/5 AP.
	12	T. the Second, Não correrá	55	Em 26- 5-56	3º/ 5 de Tenda e Acquavit em 1.900 133 AP.

7º PÁREO — ÀS 17,00 HORAS — 1.900 METROS — CR$ 78.000,00 — 23.400,00 — 11.700,00 — 5.000,00. — (BETTING) —

1	1	Kibar, A. Cardoso	56	Em 7- 6-56	2º/11 de Sica e Sucesso em 1.200 77 1/5 AP.
	2	Jonbis, S. França	56	Em 7- 6-56	1º/ 9 de Delfino e Jimmy em 1.400 91 2/5 AP.
	3	Deserto, B. Ribeiro	56	Em 7- 6-56	3º/11 de Sica e Kibar em 1.200 77 1/5 AP.
2	4	Bicudo, J. G. Martins	56	Em 7- 6-56	6º/11 de Sica e Kibar em 1.200 77 1/5 AP.
	5	Jumper, A. Portilho	56	Em 7- 6-56	7º/11 de Sica e Kibar em 1.200 77 1/5 AP.
	6	Farsista, Não correrá	56	Em 24- 5-56	8º/11 de Nuria e Kibar em 1.300 86 2/5 AP.
3	7	Haiti, C. Calleri	56	Em 12- 4-56	7º/ 8 de First Lowe e Saci em 1.200 77 2/5 AP.
	8	Descalda, E. Castillo	56	Em 19- 4-56	10º/10 de El Indio e Le Rouge em 1.600 103 AP.
	9	Sal Amargo, W. Meirelles	56	Em 17- 6-56	6º/13 de Rubi e Cachá em Giarola em 1.400 94 1/5 AP.
4	10	Hivam, G. Silva	56	Em 14- 1-56	6º/ 9 de Haralem e Capurro em 1.500 94 AL.
	11	Kameran, J. Marchant	56	Em 24- 5-56	4º/11 de Nuria e Kibar em 1.300 86 2/5 AP.

O GRANDE PRÊMIO DISTRITO FEDERAL

HOMENAGEM AOS PODERES MUNICIPAIS — DISPUTA DA 3.ª PROVA DA TRIPLICE-CORÔA.

Domingo próximo realizar-se-á no Hipódromo da Gávea o G. P. Distrito Federal, prova da Tríplice-Corôa. O Jockey Club Brasileiro homenageará por essa ocasião os poderes municipais, aos quais será oferecida uma recepção, havendo um cock-tail no Salão das Rosas. A diretoria do Jockey Club Brasileiro, cum o seu presidente Dr. Mario de Azevedo Ribeiro, à frente, convidou, pessoalmente, o presidente da Câmara Municipal vereador Luiz Paes Leme e demais vereadores e Exmas. famílias, bem como o prefeito carioca embaixador Francisco Negrão de Lima, secretários da Administração e outras altas autoridades municipais e Exmas. famílias para comparecerem a essa reunião. $5801

ASSEMBLÉIA GERAL DA ASSOCIAÇÃO PROFISSIONAL DOS EMPREGADOS EM ESTABELECIMENTOS HÍPICOS DO RIO DE JANEIRO

A Associação Profissional dos Empregados em Estabelecimentos Hípicos do Rio de Janeiro está convidando todos os componentes da classe para a sua Assembléia-Geral, dia 25 (segunda-feira), às 18 horas na Avenida Graça Aranha 35 — 11.º andar. O assunto a ser tratado é a transformação da Associação em Sindicato.

VIDA EXCURSIONISTA

Em dezembro, conclusão das obras do Hotel das Cataratas do Iguaçu

Visitadas pelo ministro da Agricultura (e caravana) as obras do moderno hotel, erguido no Parque Nacional de Iguaçu — Em mesa redonda, discutido o problema de Iguaçu

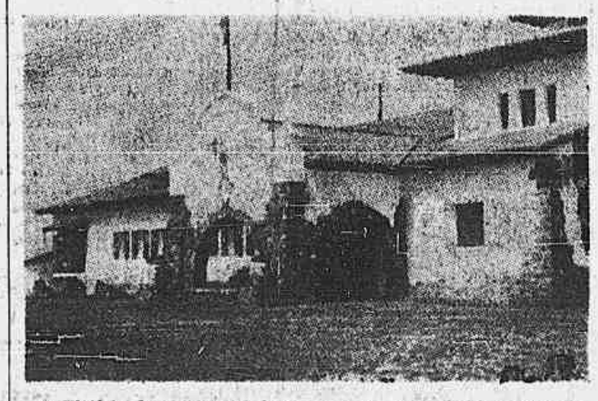

O edifício do aeroporto de Iguaçu: As suas pistas serão ampliadas, possibilitando assim, o pouso de grandes aviões de carreira nacional

Acompanhado de grande caravana, o general Ernesto Dornelles, ministro da Agricultura, visitou no sábado e domingo pretéritos, as obras do novo Hotel das Cataratas, localizado nos terrenos do Parque Nacional de Iguaçu, na cidade paranaense de Foz Iguaçu, e de propriedade do Ministério.

EDIFICIO DE ESTILO COLONIAL

O edifício do hotel encontra-se, no momento, com suas obras paralisadas, mas em fase de arremate. De dois pavimentos, composto de duas grandes alas e um mirante, o edifício já tem suas instalações sanitárias, de luz e de cozinha concluídas, faltando apenas, a pintura geral e o embelezamento de seu parqué, com a construção de jardins, piscina e rodovias de acesso.

A localização do prédio é ideal, construído que foi na parte alta do parque, com vistas deslumbrantes que alcançam quase todo o imenso anfiteatro formado pelas centenas de quedas que compõem as cataratas e distante delas cêrca de 500 metros.

O futuro hotel, quando concluído, abrigará aproximadamente, 150 hóspedes, podendo apresentar um serviço social para 350 pessoas, diàriamente.

MESA REDONDA

Após as visitas às cataratas, o titular da Agricultura promoveu, na sede do parque sábado à noite, a realização de uma "mesa-redonda", dela participando os membros de sua caravana, destacando-se os srs. Moysés Lupion, governador do Estado do Paraná; agrônomos Dael Pires Lima, diretor do Serviço Florestal; Renato Domingues, chefe da Seção de Parques Nacionais e engenheiro Veiga Soares, diretor da Divisão de Obras, todos do Ministério da Agricultura; Djalma Dutra Ururahi, chefe da Delegacia do Serviço do Patrimônio da União; Angelo Bitencourt, diretor da Divisão de Orçamento e Organização do DASP; coronel Silvio A. Santa Rosa, presidente do Automóvel Clube do Brasil e membros do Conselho de Turismo da Confederação Nacional do Comércio e ainda os deputados Colombo de Souza; Gurgel do Amaral e Yukishigue Tamura, membros da Comissão Parlamentar de Inquérito, da Câmara Federal, os engenheiros da obra do Hotel e o prefeito de Foz de Iguaçu.

Nessa reunião, foram planejadas várias providências de grande significação para o desenvolvimento do turismo nacional e internacional em Foz de Iguaçu, destacando-se as seguintes: a) — reinício, imediato, das obras do Hotel das Cataratas, com a conclusão, dentro de seis meses, das suas principais obras, obedecida uma ordem de prioridade de construção; b) — embelezamento dos terrenos vizinhos ao hotel tais como jardins, caminhos, piscinas e vias de acesso; c) — melhoramentos da rodovia que liga o parque ao aeroporto de Foz do Iguaçu, na cidade dêsse nome; d) — ampliação da pista do aeroporto de Foz de Iguaçu, com o possível deslocamento do seu eixo, a fim de permitir o pouso de grandes aviões da carreira internacional.

INTERÊSSE POR IGUAÇU

"Os turistas da Europa e dos Estados Unidos já estão cansados de apreciar as belezas do Velho Mundo e da Ásia" — declarou um dos participantes da "mesa-redonda". Existe grande interêsse dêsses turistas em visitar a América do Sul e, em particular, as cataratas de Iguaçu de potencial incalculável, e que são consideradas superiores, em beleza, às de "Niagara", na América do Norte e à de "Vitória", no rio Zambeze, na África".

PELOS CLUBES EXCURSIONISTAS
Centro dos Excursionistas

Para o próximo domingo (reservado aos Festejos de São João em Itatiaia e Teresópolis) o guia Rubem Mirilli dirigirá a única programação do D. T. no Distrito Federal, escalando a Pedra do Perdido, "via Chaminé da Imprensa" e "Paredão Grajaú". O limite é de seis participantes e o encontro às 7,30 horas, no final da rua Grajaú. Informações pelo telefone 22-8496, até sábado.

O Gila Maria Magdalena Santos programou uma excursão de férias, no período de 8 a 30 de julho, ao norte Triângulo Mineiro (final em Goiânia). O limite será de quinze participantes. Confirmação de inscrições e sinal até o dia 25.

A convite do Diretor do Serviço

(Continua na 2.ª página)

CURSO DE INICIAÇÃO TURISTICA

Patrocinado pelo Grupo dos Jornalistas de Turismo do Rio de Janeiro, será realizado nesta Capital, em junho próximo, um Curso de Iniciação Turística, em caráter experimental. Constará o referido curso de oito palestras versando sbre os diferentes ângulos do turismo, bem como de projeções cinematográficas e visitas a hotel, agência de viagens e companhia de transporte.